



L'ARC

& la ville de Compiègne

Bulletin annuel **2025**

www.agglo-compiegne.fr





POURQUOI CHOISIR LA GARDE A DOMICILE ?

- Votre enfant est gardé à son domicile donc il a tous ses repères
- Les intervenants sont sélectionnés au terme d'un processus de recrutement complet (dossier et entretiens)
- Vous agissez dans un cadre légal, votre intervenant est assuré et déclaré, les formalités sont gérées par l'agence
- Vous pouvez bénéficier d'aides financières (CAF et/ou crédit d'impôts)

NOS BABYSITTERS ADORENT METTRE DES ÉTOILES DANS LES YEUX DE VOS ENFANTS !

A partir de 2€25/h

Après déduction des aides CAF et crédit d'impôts

GARDE RÉGULIÈRE OU PONCTUELLE

SORTIE DE CRÈCHE ET D'ÉCOLE

PLANNING VARIABLE ET HORAIRES DÉCALÉS

MARIAGE ET ANNIVERSAIRE

39 rue Notre-Dame de Bon Secours, 60200 Compiègne

09.86.11.23.39



AIDE À L'AUTONOMIE

- ◆ Aide au lever et au coucher
- ◆ Aide à la toilette
- ◆ Présence de nuit.



AIDE AU REPAS

- ◆ Courses
- ◆ Préparation des repas
- ◆ Surveillance et assistance lors de la prise des repas
- ◆ Suivi des régimes indiqués.



ACCOMPAGNEMENTS

- ◆ Accompagnements aux courses
- ◆ Promenades
- ◆ Sorties culturelles.



AIDE MÉNAGÈRE

- ◆ Entretien du logement
- ◆ Entretien du linge.



ASSISTANCE ADMINISTRATIVE

- ◆ Gestion du courrier
- ◆ Classement de documents
- ◆ Démarches administratives.

my Major Dom

VOTRE AIDE À DOMICILE ÉTOILÉE

Chez My Major Dom, nous nous distinguons par nos prestations de qualité. Parce que nous vous devons le meilleur, nous vous garantissons :

- ◆ Une seule et **même auxiliaire de vie**
- ◆ **Un conseiller dédié** pour un suivi personnalisé
- ◆ Une **évaluation périodique de la qualité**

NOTRE FONCTIONNEMENT

- 1. Visite d'évaluation** des besoins à domicile
- 2. Sélection et présentation** de votre auxiliaire de vie
- Fourniture d'un **modèle de contrat de travail**
- 4. Préparation des bulletins de paie** et autres formalités administratives
- Information vers les services compétents pour **d'éventuelles prises en charge financières**
- 6. Remplacement à votre demande** en cas d'absence de votre auxiliaire de vie
- Évaluations périodiques réalisées par la responsable de service pour assurer **l'adéquation du service à vos besoins**
- Suivi de **votre satisfaction**
- 9. Ajustement de votre prestation** à tout moment

29, place du change - 60200 Compiègne
compiegne@my-major-dom.fr - 03.44.09.99.19
4, rue Henri Gréber - 60000 Beauvais
beauvais@my-major-dom.fr - 03.44.02.70.03



Directeur de la publication :
Philippe MARINI

Co-directeur
de la publication :
Françoise TROUSSELLE

Rédaction - Documentation :
Ville de Compiègne - ARC
Tél : 03 44 40 72 00

Collaboration photos :
Richard Dugovic, Édouard
Bernaux, Christian Schryve,
Adobe Stock

Création et mise en page :
MCW Communication

Impression et régie publicitaire :
LVC Communication
Tél. 06 11 59 05 32



Sommaire



| BULLETIN ANNUEL 2025 | L'ARC & LA VILLE DE COMPIÈGNE |

Éditorial P. **2-3**

Conseil municipal
de Compiègne P. **4-5**

Conseil d'agglomération
de l'ARC P. **6-7**

Stratégie & Synthèse P. **8-9**

Finances P. **10-11**

Attractivité du territoire P. **12-33**

Environnement & développement
durable P. **34-45**

Services aux habitants P. **46-57**

Communes de l'ARC P. **58-79**

Expression libre P. **80**

Préservons le modèle compiégnois

Philippe MARINI

Maire de Compiègne,
Président de l'Agglomération de la Région de Compiègne,
Sénateur honoraire de l'Oise



Éditorial

2025, année d'incertitude politique et économique pour la France, sera pour Compiègne et son agglomération **une année de réalisations et de perspectives d'avenir**. En ville, les chantiers sont nombreux : réouverture du **Centre de Rencontres de la Victoire** en mai, un atout pour nos associations et toutes leurs initiatives, réhabilitation du **gymnase Pompidou**, témoignage de nos efforts d'adaptation à la nouvelle donne énergétique et climatique, restructuration du **groupe scolaire Charles Faroux**, le plus important de la ville par ses effectifs, avec la construction d'**une seconde cantine de production** pour la restauration scolaire, poursuite des réaménagements de voirie, aussi bien en centre-ville avec **les rues des Pâtisseries et de l'Étoile**, que partout ailleurs avec de nouvelles plantations d'arbres et l'apparition de nouvelles pistes cyclables...

L'agglomération, quant à elle, achève l'aménagement du **nouveau quartier du Camp des Sablons**, dont la place centrale est en cours de réalisation ; elle porte les actions de renouvellement urbain, dont les effets vont être de plus en plus visibles dans les quartiers des **Musiciens** et des **Maréchaux** dans les prochains mois avec des centaines de logements rénovés, l'isolation thermique des façades, quelques démolitions, mais aussi la construction de nouveaux logements porteurs de mixité sociale ; elle prépare l'écoquartier gare, avec les aménagements de voirie, dès le débouché du pont Louis XV, donnant accès au pôle d'échanges multimodal (gare ferroviaire à reconstruire par la SNCF, gare routière, desserte par les transports gratuits intercommunaux...).

Ville et ARC, aujourd'hui imbriquées, mènent l'ensemble de ces projets, qui constituent une véritable stratégie pour notre agglomération. Même dans le domaine où les

attributions d'un maire ne peuvent être déléguées, celui de la sécurité publique, l'efficacité et le développement du **Centre de Supervision Intercommunal** traduisent la volonté de nos communes de mutualiser et de coordonner leurs moyens.

Si notre intercommunalité compiégnnoise est née dès 1970, **l'ARC n'a que vingt ans**. Et cet anniversaire me conduit à quelques comparaisons. La population de nos communes est passée de 73 000 à 86 000 habitants, ce qui est une croissance raisonnable.

Nous avons en 2004 huit parcs communautaires, où travaillaient 211 entreprises employant plus de 5 000 personnes. Vingt ans après, nous pouvons parler de 19 parcs d'activités où sont présentes 911 entreprises, avec 16 000 emplois.

Dans le même temps, l'ARC en tant qu'aménageur a réalisé plus de 1 500 logements, auxquels s'ajoutent tous ceux du secteur privé. Je rappelle que, dans les seules limites de Compiègne, il faut mettre en chantier environ 150 logements par an pour simplement maintenir la population communale.

Le total de nos budgets est passé de 59 millions d'euros à 129 millions d'euros, et le montant des seuls investissements de 20 millions d'euros à 52,5 millions d'euros. Et ceci avec une dette par habitant qui est tombée de 361 € à 267 € (en euros constants).

Trop de chiffres, me diront certains...

Mais ils ont au moins le mérite de montrer qu'**une bonne**



Philippe Marini et Bernard Hellal reçoivent Jean-Noël Barrot, Ministre en charge des affaires européennes



Le Conseil de développement économique avec 54 chefs d'entreprise

politique se conjugue sur la durée. De même que la maîtrise foncière est la condition première de toute opération d'aménagement, le développement d'un territoire dépend de la constance et de la continuité des efforts, quels que soient les aléas de la conjoncture.

J'ai connu le départ de nos unités militaires, la brutale cessation d'activité de **Continental**. Véritables traumatismes, dont nous nous sommes relevés en peu d'années grâce à l'attractivité de notre territoire.

L'animation de notre cœur d'agglomération n'a pas grand-chose de commun avec celle du début des années 2000. **Les besoins de nos concitoyens ont évolué. Ils ont sans doute une exigence plus grande, par exemple en matière de préservation de notre environnement.** Mais savent-ils que le taux de la taxe d'enlèvement des déchets ménagers est plus bas qu'en 2004 ? Que la production annuelle de déchets par habitant est tombée en vingt ans de 573 kilos à 403 kilos ? Que la production d'eau pour les usages domestiques est restée à 5 millions de m³, pour une population sensiblement supérieure ? Il faut se réjouir d'un meilleur partage de l'espace public entre les différentes catégories d'usagers, y compris les piétons et les adeptes du vélo, mais aussi de l'extension de nos secteurs piétonniers qui est appelée à se poursuivre.

L'attractivité dépend de beaucoup de facteurs, d'ordres très divers : aussi bien de la maîtrise de l'ordre public et de la lutte contre les délinquances, que de **l'essor de la vie culturelle et sportive**. Je suis fier de nos deux scènes théâtrales, dont les programmations, notamment dans le domaine lyrique, sont de la plus haute qualité tout en remplissant les salles, mais aussi de toutes les actions de promotion de la musique dans tous les milieux, comme de la force et de la représentativité de nos grands clubs sportifs.

Pour l'avenir, préserver ce « modèle compiégnois » à taille humaine, fait d'ambitions individuelles et collectives, cette « dynamique du compiégnois » forte des succès de ses entreprises, cette ville solidaire, où chacun doit pouvoir accéder à l'égalité des chances, telle est mon ambition, ma seule ambition. J'espère pouvoir la réaliser en 2025, avec le concours de toutes celles et tous ceux qui formeront pour la ville et l'agglomération l'équipe la plus ouverte et la plus efficace à la fois. ■



L'humoriste Laurent Gerra visite la salle du Conseil avant son spectacle au Tigre



Présentation des nouveaux camions du SMDO



Philippe Marini reçoit Jean-Marie Caillaud, nouveau Préfet de l'Oise

Le Conseil municipal de Compiègne



Philippe MARINI

Maire de Compiègne,
Président de l'Agglomération de la Région de Compiègne,
Sénateur honoraire de l'Oise

Les adjoints au Maire



Sophie SCHWARZ

1^{ère} adjointe, déléguée à l'enseignement,
à la réussite éducative, à la parentalité
et au quartier de Bellicart



Éric de VALROGER

Adjoint, délégué à la sécurité publique
et aux relations avec les cultes
Vice-Président de l'ARC
Président du SDIS de l'Oise
Conseiller départemental de l'Oise



Sandrine de FIGUEIREDO

Adjointe, déléguée aux affaires
sociales - Vice-Présidente déléguée du
Conseil Communal d'Action Sociale
Conseillère départementale de l'Oise



Nicolas LEDAY

Adjoint, délégué aux travaux, aux bâtiments
communaux et aux transports
Vice-Président de l'ARC



Arielle FRANÇOIS

Adjointe, déléguée à l'action
culturelle, aux relations internationales
et au quartier des Sablons
Présidente de la commission
d'appel d'offres



Oumar BA

Adjoint, délégué à l'intégration, au respect
des diversités, à la Politique de la ville,
aux nouvelles actions de reconstruction
urbaine, à la coopération décentralisée
et au quartier du Clos des Roses



Dominique RENARD

Adjointe, déléguée à la petite enfance
et au quartier Royallieu - Pompidou



Joël DUPUY de MÉRY

Adjoint, délégué à la vie patriotique,
aux relations avec les seniors, à la gestion
du personnel municipal
et au quartier des Sablons



Martine MIQUEL

Adjointe, déléguée aux relations avec
les entreprises et à la vie économique
Conseillère régionale des Hauts-de-France



Christian TELLIER

Adjoint, délégué aux sports et aux
relations avec les associations sportives



Évelyse GUYOT

Adjointe, déléguée aux fêtes et aux manifesta-
tions événementielles, à la gestion des salles
municipales et au quartier Royallieu-Village



**Marc-Antoine
BREKIESZ**

Adjoint, délégué à la voirie
et à l'aménagement urbain

Les conseillers municipaux



Françoise TROUSSELLE
Adjointe honoraire,
déléguee à l'information et à
la communication, au suivi de
l'aménagement du « pôle Gare »
et au quartier Centre-Ville



Eugénie LE QUÉRÉ
Déléguee à l'écologie et
au développement durable
et au quartier Saint-Lazare/
Les Avenues



Benjamin OURY
Délégue à l'urbanisme et
aux grands projets
Vice-Président de l'ARC



Claudine GRÉHAN
Déléguee au commerce et à
l'animation du Centre-Ville



Pierre VATIN
Conseiller municipal



Xavier BOMBARD
Délégue aux comités
d'intérêts locaux de quartiers
et au quartier Saint-Lazare/
Les Avenues



Kamel TOUIH
Délégue aux comités
d'intérêts locaux de quartiers
et au quartier Bellicart



Alou BAGAYOKO
Délégue aux équipements
sportifs de proximité, à
l'intégration de la jeunesse par le
sport et au quartier des Jardins



Nicolas COTELLE
Délégue aux finances et à la
transformation numérique



Jihade OUKADI
Déléguee à l'emploi des
jeunes, aux centres de loisirs
et au quartier Les Maréchaux



Sidonie GRAND
Déléguee aux actions
touristiques



Emmanuel PASCUAL
Délégue à l'innovation, aux
relations avec l'enseignement
supérieur et au quartier
Capucins/Église Saint-Germain



Abdelhalim BENZADI
Délégue à la prévention
et à la sécurité



Marie-Christine LEGROS
Délégue au handicap, à
l'accessibilité et au quartier
La Victoire/Les Maréchaux
Présidente de la commission
communale de sécurité



Martine JACQUEL
Déléguee aux relations avec
les professionnels de santé
et au quartier des Sablons



Monia LHADI
Déléguee aux équipements
publics et à la concertation,
dans le cadre de la Politique
de la ville et au quartier
Petit Margny



**Maria ARAUJO
DE OLIVEIRA**
Déléguee au quartier
du Camp de Royallieu



Justyna DEPIERRE
Déléguee pour la « Maison
des Parents » et chargée du
développement culturel
dans le cadre des relations
internationales



Nicolas HANEN
Délégue
aux solidarités



Hayate EL GHARMAOUI
Déléguee aux actions envers
la jeunesse des quartiers
prioritaires



Fabienne CASTE
Déléguee au quartier
des Veneurs



Miloud ZOUAOUI
Délégue
aux sports-santé

L'opposition

Préparons l'Avenir de
Compiègne
Tous Ensemble
(Le PACTE)



Daniel LECA
Conseiller municipal
Vice-Président du Conseil
régional des Hauts-de-France



**Sylvie
MESSERSCHMITT**
Conseillère municipale



Solange DUMAY
Conseillère municipale



Étienne DIOT
Conseiller municipal



Emmanuelle BOUR
Conseillère municipale



Anne KOERBER
Conseillère municipale



Serdar KAYA
Conseiller municipal

Rassemblement
pour Compiègne



Jean-Marc BRANCHE
Conseiller municipal

Le Conseil d'Agglomération

Philippe MARINI

Maire de Compiègne,
Président de l'Agglomération
de la Région de Compiègne,
Sénateur honoraire de l'Oise



Groupe de travail Stratégie & Synthèse



Bernard HELLAL

1^{er} Vice-Président, Président du groupe de travail
Stratégie & Synthèse
Maire de Margny-lès-Compiègne



Laurent PORTEBOIS

2^e Vice-Président, délégué aux finances,
contrôle de gestion et ressources humaines
Maire de Clairoix



Jean DESESSART

3^e Vice-Président, délégué à l'économie et aux
ressources humaines - Maire de La Croix Saint Ouen
Vice-Président du Conseil départemental de l'Oise



Nicolas LEDAY

Vice-Président, délégué
aux transports et à la mobilité
Adjoint au Maire de Compiègne



Éric de VALROGER

Vice-Président, délégué aux grands projets et grandes
infrastructures - Adjoint au Maire de Compiègne
Président du SDIS de l'Oise
Conseiller départemental de l'Oise



Jean-Pierre LEBŒUF

Vice-Président, délégué au tourisme
Maire de Saint-Jean-aux-Bois



Éric BERTRAND

Vice-Président, délégué
au développement durable, aux risques
majeurs et à la gestion de l'eau potable
Maire d'Armancourt



Benjamin OURY

Vice-Président, délégué à l'aménagement,
l'urbanisme, aux équipements et
aux relations avec le monde agricole
Conseiller municipal de Compiègne



Jean-Pierre DESMOULINS

Vice-Président, délégué
à l'assainissement collectif et
à la gestion des eaux pluviales
Maire de Saintines



Jean-Luc MIGNARD

Vice-Président, délégué
à la commission d'appel d'offres
Maire de Choisy-au-Bac



Romuald SEELS

Vice-Président, délégué
à l'aménagement des parcs d'activités
et des zones commerciales
Maire de Venette

Les Vice-Présidents



Évelyne LE CHAPPELLIER

Vice-Présidente, déléguée
au Plan Climat Énergie Territorial
Maire de Le Meux



Béatrice MARTIN

Vice-Présidente, déléguée au patrimoine,
aux paysages et aux relations avec l'ONF
Maire de Vieux-Moulin



Claude PICART

Vice-Président, délégué aux équipements
Maire de Néry

Les membres du bureau



Alain DRICOURT
Maire de
Béthisy-Saint-Martin



Jean-Marie LAVOISIER
Maire de
Béthisy-Saint-Pierre



Patrick LEROUX
Maire de Bienville



Sophie SCHWARZ
Membre du groupe de travail
Stratégie & Synthèse
Compiègne



Martine MIQUEL
Compiègne
Conseillère régionale des
Hauts-de-France



Oumar BA
Compiègne



Arielle FRANÇOIS
Compiègne



Marc-Antoine BREKIESZ
Compiègne



Philippe BOUCHER
Maire de Janville



Sidonie MUSELET
Maire de Jaux



Jean-Claude CHIREUX
Maire de Jonquières



Xavier LOUVET
Maire de Lachelle



Georges DIAB
Margny-lès-Compiègne



Claude LEBON
Maire de Saint-Sauveur



Gilbert BOUTEILLE
Maire de Saint Vaast
de Longmont



Michel ARNOULD
Membre du groupe de travail
Stratégie & Synthèse
Verberie

Les membres du conseil ayant une délégation



Sandrine de FIGUEIREDO
Compiègne
Conseillère départementale
de l'Oise



Dominique RENARD
Compiègne



Christian TELLIER
Compiègne



Eugénie LE QUÉRÉ
Compiègne



Emmanuel PASCUAL
Compiègne



Anne-Sophie FONTAINE
La Croix Saint Ouen
Conseillère régionale
des Hauts-de-France

Les conseillers communautaires



Thérèse-Marie LAMARCHE
Choisy-au-Bac



Jihade OUKADI
Compiègne



Claudine GRÉHAN
Compiègne



Pierre VATIN
Compiègne



Évelyse GUYOT
Compiègne



Xavier BOMBARD
Compiègne



Justyna DEPIERRE
Compiègne



Nicolas COTELLE
Compiègne



Astrid CHOISNE
Margny-lès-Compiègne



Zadiyé BLANC
Margny-lès-Compiègne



Cécile DAVIDOVICS
Maire de Verberie



Daniel LECA
Compiègne - Vice-Président du
Conseil régional des Hauts-de-France



Solange DUMAY
Compiègne



Étienne DIOT
Compiègne



Emmanuelle BOUR
Compiègne



**Emmanuelle
GUILLAUME-MONNERY**
Margny-lès-Compiègne



Un territoire attractif face aux enjeux économiques

Face à un contexte politique et économique toujours trop incertain, marqué par une baisse annoncée des aides gouvernementales, l'Agglomération de la Région de Compiègne mise sur une gestion financière rigoureuse pour maintenir ses objectifs de développement. Les élus s'engagent à faire de 2025 une année clé pour l'attractivité du territoire, tant pour les entreprises que pour les habitants.

Le cap est dorénavant mis sur la mutualisation des grands équipements, comme la piscine de Mercières, afin de garantir des services de qualité tout en maîtrisant les coûts. Les petites communes ne sont pas oubliées, avec des projets adaptés à leurs besoins spécifiques. Dans ce contexte, l'Agglomération reste vigilante mais déterminée à maintenir un développement harmonieux et durable, à l'image des



« Je suis fier, avec mes collègues élus, de franchir de nouvelles étapes importantes, pour construire un avenir plus dynamique, plus durable et plus solidaire pour notre agglomération. »

Bernard HELLAL

1^{er} Vice-Président de l'ARC,
Président du groupe de travail
Stratégie & Synthèse
Maire de Margny-lès-Compiègne

travaux qui ont commencé sur l'écoquartier gare, tout en continuant à séduire les entreprises, gage de vitalité économique. Les projets en cours, soutenus par une

gestion saine, sont la preuve que la résilience environnementale et la concertation sont au cœur de la stratégie de l'ARC pour les années à venir. ■

Commande publique : 270 marchés pour transformer le territoire

Les marchés publics sont des contrats passés par une personne publique (appelée « acheteur public ») avec une personne publique ou privée (appelée « opérateur économique ») pour répondre à ses besoins de travaux, fournitures ou services dont les règles sont fixées par le Code de la commande publique.

Il existe plusieurs types de marchés publics :

- Marchés publics de travaux pour l'exécution des travaux de bâtiment, de génie civil ou d'infrastructure.
- Marchés publics de fournitures nécessaires au fonctionnement de l'administration avec achat de produits, de matériels ou location.
- Marchés publics de services pour la réalisation de prestations de services matériels (par exemple : nettoyage de locaux) ou immatériels (prestation intellectuelle comme la maîtrise d'œuvre).



« La commande publique est un levier pour bâtir les équipements de demain et améliorer le quotidien de nos habitants. Avec des procédures rigoureuses et transparentes, nous accompagnons les projets qui façonnent notre avenir. »

Jean-Luc MIGNARD

Vice-Président de l'ARC,
délégué à la commission d'appel d'offres
Maire de Choisy-au-Bac

Un service clé pour les projets de notre territoire

Parmi les projets phares portés par l'ARC cette année, on retrouve :

- **Deux concessions majeures** : la gestion du service public de l'eau potable sur 21 communes et celle du parking Acary.

➤ Les travaux du pôle d'échanges multimodal

: démarrage des phases 1 et 2 pour transformer le quartier de la gare.

➤ Le Nouveau Programme National de Renouvellement Urbain (NPNRU)

: avec des avancées significatives dans les quartiers des Maréchaux et des Musiciens. ■

Une réponse collective aux besoins du territoire



« Avec des projets comme le passage de la piscine de Mercières en établissement intercommunal, nous renforçons la solidarité entre nos communes et offrons des équipements à la hauteur des attentes des habitants. »

Claude PICART

Vice-Président de l'ARC,
délégué aux équipements intercommunaux
Maire de Néry

Qu'ils relèvent de l'éducation, du sport, des services ou du cadre de vie, les équipements intercommunaux sont au cœur de l'action publique. Ils reflètent une ambition commune : améliorer le quotidien des habitants tout en construisant un avenir durable.

Les discussions autour du passage de la piscine de Mercières en établissement intercommunal ont marqué une étape importante. Ce projet s'inscrit dans une volonté de mutualiser les moyens pour offrir un accès élargi et équitable à cette infrastructure sportive majeure, tout en assurant son entretien à long terme.

Il s'ajoute à des initiatives qui, bien que plus modestes, jouent un rôle clé dans la qualité de vie. ■

Cap sur 2030

avec notre Plan Pluriannuel d'Investissements



« En doublant notre budget en 20 ans tout en maîtrisant notre dette, nous avons créé les conditions nécessaires pour réaliser des investissements majeurs au service de notre territoire et de ses habitants. »

Laurent PORTEBOIS

2^{ème} Vice-Président, délégué aux finances, au contrôle de gestion et aux ressources humaines - Maire de Clairoux

- 2 M € de fonds de concours. Depuis deux ans, une aide annuelle de 100 000 € est dédiée aux petites communes :
- 10 000 € pour celles de moins de 5 000 habitants,
- 9 000 € pour celles de moins de 1 000 habitants,
- 8 000 € pour celles de moins de 2 000 habitants.

Les opérations de renouvellement urbain se poursuivent, notamment l'aménagement de l'entrée du cœur d'agglomération à Venette, prévu pour 2030, ainsi que la création de nouveaux quartiers comme la Prairie II (Margny-Venette), les Sablons (Compiègne), l'écoquartier de Jaux ou encore la Grande Couture (Clairoux).

Ces ambitions s'appuient sur une gestion financière rigoureuse : **la dette par habitant a baissé** de 361 € en 2004 à **267 € en 2024** (en € constants), et la capacité d'autofinancement a progressé de 4,3 à 5,3 millions sur la même période.

Enfin, grâce à une gestion rigoureuse des services d'eau, de déchets et d'assainissement depuis plusieurs années, nous entrevoyons des perspectives d'économies de fonctionnement. Ces efforts pourraient, à terme, ouvrir la voie à des décisions favorables pour les habitants. ■

Le Plan Pluriannuel d'Investissements (PPI) a été actualisé jusqu'en 2030, permettant ainsi de concrétiser des projets structurants pour notre agglomération. Parmi eux :

➤ **La trémie reliant le Pont-Neuf au quartier Prairie II**, prévue pour 2028, avec un investissement de 19 M € TTC.

➤ **La réhabilitation du complexe piscine-patinoire**, dont le principe a été voté en Conseil d'Agglomération à hauteur de 18 M € TTC. La solidarité intercommunale inclut un budget de 300 000 € pour le transport scolaire en car, facilitant l'apprentissage de la natation pour les

élèves des communes rurales.

➤ **La poursuite du plan vélo**, avec 10,2 M € sur 3 ans.

➤ **La réalisation de la deuxième phase du quartier gare** une fois le pôle d'échanges multimodal et l'hôtel réalisés.

Une solidarité intercommunale renforcée

L'Agglomération confirme également son soutien aux petites communes avec 5 millions d'aides directes hors AC (Attribution de Compensation) :

- 1,6 M € de DSC (Dotation de Solidarité Communautaire),
- 1,7 M € de FPIC (Fonds national de Péréquation des ressources Intercommunales et Communales),

Budgets ARC 2024*

Budget principal :

74 170 000 €

Budgets de fonctionnement et d'investissement réels :

Aménagement **18 800 000 €**

Transports **16 270 000 €**

Déchets **13 086 000 €**

Eau **7 110 658 €**

Assainissement **17 895 105 €**

*sans mouvements d'ordre





Un budget ambitieux pour accompagner le développement de la ville



« Les décisions de l'État à venir pour les collectivités territoriales sont incertaines. En veillant à nos marges de manœuvre financières, nous pourrions continuer à investir pour l'avenir tout en préservant l'équilibre de nos budgets. »

Nicolas COTELLE

Conseiller municipal, délégué aux finances et à la transformation numérique

d'état-major. Classé « Musée de France » et riche d'une collection de 155 000 pièces, il sera installé au rez-de-chaussée de l'ancien bâtiment du mess des officiers et sera inauguré en février 2026.

Le montant total des investissements s'élève à **13 millions d'euros**, sans hausse de la fiscalité. Le recours à l'emprunt se stabilise à 6 millions, avec une durée de désendettement réduite à **7,04 ans**. ■

La Ville inscrit son budget dans le cadre du PPI 2024-2027, avec des investissements majeurs en faveur du renouvellement urbain et de l'amélioration du cadre de vie.

➤ **Centre de Rencontres de la Victoire** : ouverture prévue mi-mai, dans le cadre du programme ANRU II.

➤ **Travaux en centre-ville** : requalification complète de la rue des Pâtisseries dans le même esprit que la rue de Pierrefonds, inaugurée en septembre 2024.

➤ **Projets 2025** : poursuite des travaux du boulevard Gambetta, déploiement du réseau de chaleur et participation aux

aménagement autour du quartier gare.

➤ **Cantine en régie** : ouverture du premier restaurant scolaire à l'école de Royallieu en janvier 2025. Les enfants déjeunent des repas faits sur place par un chef et son équipe. L'école Faroux accueillera dès janvier 2026 une nouvelle cantine de production d'une capacité de 800 repas, accompagnée de la réhabilitation de l'ensemble de l'établissement (programme ANRU II).

➤ **Sport et culture** : rénovation du gymnase Pompidou dès cette année et modernisation du musée de la Figurine historique qui sera transféré à l'École

Budgets Ville 2024

Dépenses réelles
(sans mouvements d'ordre) :

60,7 M € (section fonctionnement)

18,5 M € (investissement avec les reports)

Budgets de fonctionnement et
d'investissement réels :

Enseignement **8 600 000 €**

Sport et jeunesse **11 333 000 €**

Culture **9 820 000 €**

Sécurité publique **2 900 000 €**

Voirie, propreté, éclairage public,
espaces verts **22 654 000 €**

Petite enfance, personnes âgées,
interventions sociales **7 538 000 €**

Attractivité du territoire

ÉCONOMIE | GRANDS PROJETS | ANRU II | TOURISME | CULTURE |
ÉVÉNEMENTIEL | JUMELAGES | PATRIOTISME | COMMUNICATION |



Une entreprise de création de bijoux fantaisie s'est installée dans un de nos parcs d'activités

Pôle d'attraction pour un élan économique durable

Vitalité économique et développement territorial

L'Agglomération de la Région de Compiègne connaît un fort dynamisme grâce à de nombreux projets de développement économique. Les zones d'activités comme le **Pôle de développement des Hauts de Margny** et le **Parc d'activités d'Aiguisy** à Lachelle accueillent de

nouvelles entreprises spécialisées dans des domaines variés.

À Lachelle, **OP Mobility**, nouvelle dénomination de l'entreprise Plastic Omnium, est la première entreprise à s'installer, avec des activités de **production de réservoirs à hydrogène** pour lesquels la phase de tests est déjà lancée.



« Nous avons su fidéliser les grands établissements qui font la renommée de notre territoire, tout en ouvrant des opportunités pour nos PME. »

Jean DESESSART

3^{ème} Vice-Président de l'ARC,
délégué à l'économie et
aux ressources humaines
Vice-Président du Conseil
départemental de l'Oise
Maire de La Croix Saint Ouen



© 2024 Sidonie DESCHAMPS Laurent GUYCHARDON



Inauguration du nouveau site Matra Electronique



« L'essor des parcs d'activités de l'ARC illustre notre volonté de dynamiser l'économie locale et de répondre aux besoins des entreprises et des habitants. »

Romuald SEELS

Vice-Président de l'ARC,
délégué à l'aménagement des parcs
d'activités et des zones commerciales
Maire de Venette

Des opportunités pour les PME

À Margny-lès-Compiègne, le parc d'activités du Muid Marcel connaît aujourd'hui une deuxième phase de développement suite à la réalisation d'une nouvelle voie d'accès permettant de desservir de nouvelles parcelles. À la faveur de ces nouveaux aménagements, 5 nouvelles entreprises, déjà implantées sur notre territoire et accompagnées par l'Agglomération, finalisent la création de leurs propres locaux sur ce parc d'activités pour poursuivre leur développement :

- > **GMP Construction** : spécialisée dans les aménagements extérieurs et la construction de piscines,
- > **SAVE Toiture** : spécialisée dans la maintenance et l'entretien des toitures,
- > **DIR Tech** : dédiée au dépannage, à l'installation et à la rénovation de stations de lavage,
- > **A.H.C.** (Air Hydraulique Climatisation) : spécialisée dans les systèmes de plomberie et de chauffage,
- > **Industrie Résines** : spécialisée dans l'application de peintures et de résines de sols.

De plus, la réhabilitation prévue pour le pôle événementiel du **Tigre** vise à dynamiser encore davantage Margny-lès-Compiègne, à partir de 2026.



Bernard Hellal, Romuald Seels, Philippe Marini, Évelyne Le Chapellier, Martine Miquel et Jean Desessart ont pu visiter en avant-première l'extension du site Herta



Matra a inauguré ses nouveaux locaux au Bois de Plaisance

Matra, historiquement installé à La Croix Saint Ouen, a inauguré sa nouvelle unité de production de pièces électroniques au Bois de Plaisance à Venette en présence de : Éric Béranger, Président du groupe MBDA, Philippe Bethouart, Directeur des Opération du groupe MBDA, Emmanuel Chiva, Délégué général pour l'Armement et ci-dessous, Romuald Seels, Philippe Marini et Jean Desessart.



L'émergence de projets variés et innovants

Venette, et plus précisément le Bois de Plaisance, a accueilli la société **Drucker**, spécialisée dans le mobilier haut de gamme en rotin et **Pro Rénova**, active dans la rénovation. Tandis qu'à **Le Meux**, une extension de 2 500 m² du site logistique d'**Herta** est en cours pour accueillir un système automatisé de gestion des palettes.

La boulangerie **ANGE** s'est implantée à proximité de l'enseigne de bricolage sur le pôle commercial de **Jaux-Venette**, alors que dans la **ZI Le Meux Armancourt**,



Proméo forme les jeunes aux métiers en tension



Spécialiste du transport, de la logistique et de l'affrètement depuis 1997, **PKM logistique est au cœur du paysage routier français.**



Transport et affrètement



Logistique et solutions automatisées



Stockage et location de surfaces pour tous type de marchandise

03 44 44 36 20
contact@pkmlogistique.fr

PKM Clairoux
Le Bac à l'Aumône,
60280 Clairoux

Longueil-Sainte-Marie
300 Av. de Berlin
60126 Longueil-Sainte-Marie



La braderie des commerçants, un rendez-vous apprécié des consommateurs



Félicitations à l'épicerie Saint-Corneille pour son label « qualité commerce » décerné par la CCI

un crématorium pour animaux a été mis en activité en mars 2024. Ce site, géré par **Funecap**, prévoit également d'élargir ses services à l'accueil des équidés dès 2025.

Des initiatives de soutien aux commerçants en cœur de ville

Pour dynamiser le centre-ville, de nombreuses actions ont été mises en place par la Ville, avec l'organisation de braderies, marchés et autres animations musicales. Les 650 places de stationnement gratuit disponibles dans les parkings situés à proximité du centre-ville, les 5 lignes de bus gratuits, dont un nombre grandissant fonctionne au BioGNV, ainsi que les nombreux stationnements vélos situés en centre-ville permettent également de promouvoir le commerce de centre-ville respectueux de l'environnement.

Pour soutenir les commerçants, l'ARC développe un bouquet d'aides à

l'installation ou à la reprise de commerces et pour le développement des TPE. Sur Compiègne, ces aides sont accessibles sur les périmètres Programme Action Cœur de Ville et Quartier Prioritaire de la Ville (QPV).

Depuis 2021, les commerçants peuvent toujours profiter de l'accompagnement gratuit dans le domaine du numérique pour améliorer leur présence en ligne. ■



« Parce qu'il n'est point de projet ni de réussite sans engagement, j'offre mes compétences et me bats chaque jour pour l'économie du territoire. »

Martine MIQUEL

Adjointe au Maire, déléguée aux relations avec les entreprises et à la vie économique
Conseillère régionale des Hauts-de-France

Place à 2025

Bonne Année et 365 fois Bonne Nuit !



LITERIE tous modèles, toutes dimensions
CANAPÉS - FAUTEUILS- LINGE DE LIT

Grand Litier
Literie Y. Lamouche

L'adresse de votre bien-être depuis 1963

141 avenue Jean Moulin - ZAC du Camp du Roy - JAUX - 03 44 83 41 07

Une dynamique urbaine dans un environnement durable



Écoquartier gare : un nouveau visage pour le cœur de ville

Démarré en 2024, le vaste projet d'écoquartier gare, **à cheval entre Margny et Compiègne**, commence à prendre forme. L'aménagement de la place du 54^e RI, au débouché du pont Louis XV (Solférino), a permis de **fluidifier la circulation en supprimant plusieurs petits îlots**.

La rue d'Amiens a été complètement réaménagée, avec **une nouvelle priorité donnée aux piétons et aux cyclistes**. Les trottoirs, habillés de dalles en granit, ajoutent une touche d'élégance à l'ensemble.

Ce revêtement en granit s'étend également rue de Noyon, côté Margny, offrant une **continuité esthétique à travers le quartier**.

La requalification de la rue inclut la création de six quais de bus, des zones de dépose-minute pour les taxis, ainsi qu'une piste cyclable qui sera prolongée jusqu'au pont de chemin de fer d'ici l'été 2025.

Les travaux progressent sans perturber la circulation, avec des interruptions nocturnes rares et bien planifiées.

Inauguration de la résidence de l'avenue de la Faisanderie de Clésence



« Se sentir bien dans son logement, dans son quartier et dans sa ville est un premier pas vers le bien-être et notre Agglomération se donne les moyens d'agir à tous ces niveaux. »

Éric de VALOGER

Adjoint au Maire, Vice-Président de l'ARC, délégué aux grands projets et aux grandes infrastructures
Conseiller départemental de l'Oise

Camp des Sablons : un quartier vert en devenir

À la lisière de la forêt, la ZAC du Camp des Sablons poursuit sa métamorphose. Après l'installation de l'éclairage public, la création de trottoirs et de nouvelles places de stationnement, l'achèvement des voiries se poursuit notamment sur l'allée des Hamadryades et la rue Raymonde de Barante. **Deux giratoires surélevés, avenue de la Faisanderie, ont été aménagés pour apaiser la circulation et améliorer l'accès au quartier.**

La place Michel-Woimant, dont les travaux ont débuté en novembre, sera achevée d'ici mai prochain.

La livraison des 51 logements de l'avenue de la Faisanderie a rencontré un franc succès. De nouveaux services de proximité, dont une boulangerie, une pharmacie et une micro-crèche, devraient ouvrir leurs portes dans le programme « Les lisières » d'ici octobre 2025.

À deux pas de ce quartier, rue de la Bataille du Matz, **un charmant petit lotissement de 36 habitations** s'insérant mieux dans le tissu résidentiel a été réalisé par Clésence. À proximité, l'OPAC achève la rénovation de 86 logements.



Résidence Les Sablons



La Prairie II

La Prairie II : un projet immobilier de grande ampleur

Situé près de la gare et du Pont-Neuf, le quartier de la Prairie II voit la construction du **programme immobilier le plus ambitieux de l'agglomération**. En plus de la création d'une large coulée verte, d'un square et d'une aire de jeux, le projet inclut la résidence « L'Écrin » d'ADIM, avec **57 logements en accession libre à des prix inférieurs de 20 % au marché**, privilégiant ainsi les primo-accédants. 6 maisons de ville, développées par Vilogia, viennent compléter ce programme.

Le projet Alterego du groupe Clésence prévoit 25 logements collectifs mêlant habitat social et inclusif, avec des espaces partagés et adaptés pour favoriser la mixité sociale.



BIENTÔT À CLAIROIX

ZA du Valadan • Près de la déchetterie

Distributeur automatique de béton

BÉTON ÉCLAIR

Un béton de qualité, en petite ou grande quantité

Ouverture prévue fin février 2025

POUR PROFESSIONNELS ET PARTICULIERS



Inauguration de la résidence Le Quai des Roses



Inauguration des logements Clésence du square de Quennevières

Le quartier de l'Estacade bientôt livré

Le quartier de l'Estacade, situé à Bellicart, s'apprête à accueillir **188 logements collectifs et 22 maisons individuelles**. Conçu pour allier densité urbaine et cadre de vie, ce projet inclut **1 000 m² de commerces et 358 places de stationnement, pour une vie de quartier agréable et animée**. L'architecture a été particulièrement soignée avec des façades travaillées, des toitures mansardées en ardoise, et des matériaux respectueux de l'architecture de la rue Charmoulé.



« Nos grands projets d'aménagement urbain profitent à l'ensemble des communes de notre territoire et témoignent d'un dynamisme et d'un travail collégial qui est dans l'ADN de notre agglomération. »

Benjamin OURY

Vice-Président de l'ARC, délégué à l'aménagement, l'urbanisme, aux équipements et aux relations avec le monde agricole
Conseiller municipal



Découverte du chantier rue de l'Estacade et visite d'un appartement témoin

**Verts Jardins
Picardie**

*De la
conception
à la réalisation!*

**CRÉATION et
ENTRETIEN
DES ESPACES VERTS**

Rue des Griffons – ZA
RESSONS SUR MATZ
03 44 76 40 82
vertsjardinspicardie@gmail.com

**ADP
Conseil**

**ADP Conseil, votre cabinet
de gestion de patrimoine
à Compiègne**

Préparons ensemble le développement
et la transmission de votre patrimoine

- Défiscalisation
- Investissements financiers
- Investissements immobiliers
- Retraite et Prévoyance
- Optimisation successorale

03 44 38 01 01
contact@adp-conseil.fr

1 rue Jeanne d'Arc – 60200 Compiègne

RCS Compiègne N° 447 925 041 00066
ORIAS N°07 003 356

**On peut tout construire
ensemble, même l'avenir.**

Nous vous accueillons en magasin
du **lundi au samedi** de **9h à 20h**,
en **cour des matériaux**
du **lundi au samedi** de **7h à 20h**
Et le **dimanche** de **9h à 18h!**

Rejoignez-nous ici !
@leroymerlincompiegne

**154 rue des métiers,
60880 Jaux - 03 44 90 01 90**

Les Maisons de Port Plaisance

Programme en BRS - Rue de L'Estacade à Compiègne

**Achetez votre maison T3 ou T4
à un prix très attractif
dans un quartier privilégié**

**A partir de
219 000 €**

**Appartements T3
à partir de 160 000 €
avec balcon et 2 Parkings**

06 12 13 40 72
christel.lefort@clesence.fr

BRS : Bail Réel Solidaire

www.clesence.fr
4 Avenue Archimède 02100 Saint-Quentin

Clésence
Groupe ActionLogement



**Choisy-au-Bac :
cap sur l'avenir
avec la ZAC du Maubon**

Le quartier du Maubon à Choisy-au-Bac

À Choisy-au-Bac, la ZAC du Maubon entre dans une nouvelle phase après l'achèvement cet été de la première partie du quartier. À l'automne, l'ARC a commercialisé 11 lots à bâtir. L'ancien stade de football a été démolit et ouvre la voie à de nouvelles constructions.

L'ancien site Intermarché devient un quartier d'habitations

L'ancien site Intermarché de Compiègne accueillera 266 logements, 420 places de stationnement et des commerces en rez-de-chaussée.

Pour l'heure, la phase 1 est en cours. Elle concerne **la partie de l'ancien parking et de la station-service où Vinci va réaliser des logements pour le compte de Clésence**. La phase 2, sur l'ancien Intermarché, a été rachetée par l'EPFLO. Des maisons de ville y seront construites. La place Richard Velex sera aménagée avec un parvis et davantage de végétation pour embellir les abords de l'église et structurer cet espace central.

La réhabilitation des sites militaires en centre-ville de Compiègne

En parallèle, la réhabilitation des anciens sites militaires à deux pas du centre-ville progresse. Le projet des

« **Substances** » a transformé d'anciens bâtiments militaires en **18 appartements réhabilités et 46 logements neufs**. Ce programme valorise le patrimoine tout en répondant aux besoins de logements modernes.

Le programme François 1^{er}, rue de la 8^{ème} Division, compte **85 logements avec 113 places de stationnement**. ■



L'ancien site Intermarché bientôt en travaux



Visite du chantier du programme François 1^{er}, rue de la 8^{ème} Division



Réinventer les quartiers, transformer la ville



Le Centre de Rencontres de la Victoire devrait ouvrir au printemps

Depuis plus de dix ans, la ville de Compiègne est engagée dans un vaste projet de rénovation de ses quartiers d'habitat collectif, initialement construits dans les années 1960 et 70 pour répondre à un besoin urgent de logements. Aujourd'hui, ces quartiers nécessitent une véritable cure de jouvence pour offrir un cadre de vie modernisé et attractif. Le programme ANRU II, en cours jusqu'en 2030, prévoit la création de nouvelles voies, de nouveaux logements et d'équipements collectifs pensés en étroite collaboration avec les habitants et les bailleurs.

Un projet co-construit

La participation citoyenne est au cœur du projet ANRU II. Avant toute transformation, **des marches urbaines, des réunions de proximité et des sondages permettent aux habitants de s'exprimer sur les aménagements envisagés.**

La participation des résidents est également encouragée lors des phases de réalisation, comme en témoignent les espaces verts plantés par des élèves des écoles locales, renforçant le lien entre les habitants et leur environnement.

Dans le secteur du Clos des Roses

À l'automne 2024, a débuté la réalisation de la nouvelle rue centrale des Musiciens qui reliera le passage Frédéric Chopin au débouché de la rue Lebesgue au niveau du centre commercial. Le projet inclut aussi une place devant le 1 square Berlioz et la sécurisation des déplacements autour de l'école Philéas Lebesgue.

Des espaces verts et des aires de jeux viendront compléter ce cadre. Comme

pour l'ensemble des projets ANRU, des solutions écologiques ont été intégrées, avec notamment une gestion des eaux pluviales par infiltration.

Dans le secteur de la Victoire - les Maréchaux

Au niveau des Maréchaux, les travaux phares concernent la complète réhabilitation du Centre de Rencontres de la

+ **942** logements réhabilités
226 nouveaux logements aux Musiciens (en cours) et aux Maréchaux

45 logements en accession aux Maréchaux

199 logements sociaux construits sur Compiègne

7 aires de jeux

6 nouvelles rues

4 bâtiments publics réhabilités (Centre Anne-Marie Vivé, Centre de Rencontres de la Victoire, groupe scolaire Faroux, Puy du Roy)



« Compiègne est engagée dans une transformation profonde de ses quartiers, alliant modernité et environnement et plaçant les habitants au cœur du projet. »

Oumar BA

Adjoint au Maire, délégué à l'intégration, au respect des diversités, à la Politique de la ville, aux nouvelles actions de reconstruction urbaine et à la coopération décentralisée



Inauguration de l'aire de jeux square du Lieutenant-Colonel Boissaud



Concertation citoyenne menée par Jihade Oukadi et Monia Lhadi, conseillères municipales, et Sophie Schwarz, première adjointe



Pose de la 1^{ère} pierre de 68 logements OPAC boulevard Gambetta

À l'arrière de l'école, **une nouvelle cantine verra le jour, capable de servir chaque jour 800 repas fraîchement préparés sur place**, avec une salle pouvant accueillir 220 enfants en deux services. ■

Victoire avec un grand parking végétalisé et la création d'une nouvelle voie perpendiculaire à la rue Saint-Joseph. Dès fin 2025, des premiers lots à bâtir y seront commercialisés.

Renforcer les mobilités douces

La ville poursuit son engagement en faveur des mobilités douces avec l'extension de la piste cyclable bidirectionnelle du boulevard urbain, reliant désormais le carrefour Ziguinchor au carrefour Angélique. Cette piste cyclable, réalisée

en dehors du programme ANRU, est une réalisation dont les habitants du quartier bénéficient en priorité. Des ajustements ont été réalisés pour améliorer la circulation autour des arrêts de bus et la liaison cyclable vers les lycées a été prolongée grâce au tronçon rue de Senlis – carrefour de Mercières.

Une nouvelle identité pour le groupe scolaire Faroux

Les travaux de modernisation du groupe scolaire Faroux ont débuté en décembre 2024 pour une durée de deux ans. En plus d'une isolation thermique par l'extérieur, la toiture sera également isolée, étanchéifiée, des panneaux photovoltaïques installés, les radiateurs remplacés et une ventilation mise en place pour réduire la consommation énergétique des établissements et améliorer le confort d'usage. **L'ensemble des 3 écoles sera par ailleurs refait** : sols, sanitaires, enduits et peinture, faux-plafonds dans les salles de classe, mise aux normes électriques, sécurité incendie, accessibilité... Pour Faroux A et Faroux B, un ascenseur facilitera l'accès aux étages pour les élèves et les personnels à mobilité réduite.



176 logements en cours de réhabilitation rue de l'amiral Wemys

L'ANRU : un programme pour toute l'agglomération

Le programme ANRU (Agence Nationale pour la Rénovation Urbaine) comprend également la construction de nouveaux logements sociaux dans d'autres communes de l'Agglomération de la Région de Compiègne, comme **Choisy-au-Bac, La Croix Saint Ouen ou Margny-lès-Compiègne**, afin d'y offrir des logements adaptés aux besoins actuels.

MAISON
LELIEVRE

VENTES PRIVILÈGES

La Maison Lelièvre ouvre les portes de son atelier pour ses Ventes Privilèges annuelles.

Tissus, papiers-peints, tapis, mobilier, coussins, rideaux et autres accessoires de décoration vous seront proposés à des prix attractifs.

**SAMEDI 22
MARS 2025**

8:00 - 18:00

**DIMANCHE 23
MARS 2025**

13:00 - 18:00

ATELIER LELIEVRE
ZAC de Mercières - Zone 3
7 avenue H. Adnot
60200 Compiègne

 CHÂTEAU DE COMPIÈGNE

NOUVEAUTÉ !

PASS ANNUEL



Profitez du Château
toute l'année !

Pass Solo : 30€/an - Pass Duo : 45€/an
Achat à la boutique du Château

twoday
Depuis 25 ans

Votre agence de rencontres sérieuses



Contactez
Béatrice Verdet

Expérience, écoute attentive

**Plus sérieux, plus humain
qu'un site**

- Rencontres sérieuses sécurisées
- Mises en relation de qualité, par affinités
- Accompagnement personnalisé

Trouvez l'Amour

Un simple appel **06 67 03 98 00**

Rendez-vous découverte gratuit
à l'agence ou à domicile

BEAUVAIS
1 rue du Pont de Paris

COMPIEGNE
31, rue de Paris



Consultez notre site [twoday.fr /oise](http://twoday.fr/oise)

COMPIEGNE
PAYSAGE
Une floraison de talents

Entreprise
Paysagiste qualifiée
QualiPaysage

- Création • Entretien d'espaces verts
- Elagage • Clôture • Dallage • Pavage

Tél. **03 44 86 25 64**

1429 av. Octave Butin
60280 MARGNY-LES-COMPIEGNE

E-mail : compiegnepaysage@orange.fr

www.compiegnepaysage.fr

 [Facebook.com/compiegnepaysage](https://www.facebook.com/compiegnepaysage)

TORO



- **Jardinerie**
- **Pépinière**
- **Motoculture**

TAYON
Jardinerie

16, rue des Anciens Combattants 02300 CHAUNY

Entre centre-ville et centre hospitalier ☎ 03 23 52 13 26



Les visites guidées

Compiègne-Pierrefonds, une destination d'exception en pleine expansion

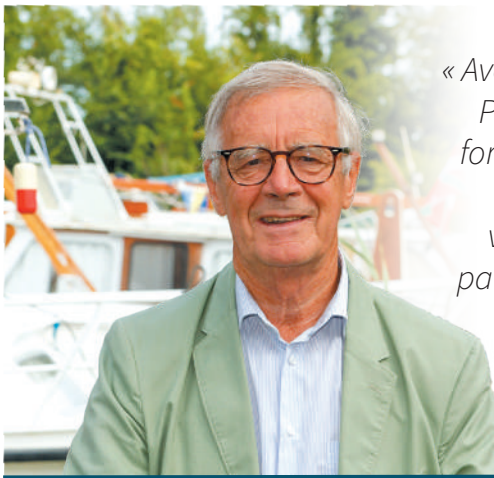

« Avec la Destination Compiègne-Pierrefonds, nous unissons nos forces pour offrir une expérience inoubliable aux touristes, en valorisant la richesse de notre patrimoine et de nos paysages »

Jean-Pierre LEBŒUF

Vice-Président de l'ARC,
délégué au tourisme
Maire de Saint-Jean-aux-Bois

(pages Facebook, comptes Instagram...), des newsletters à destination des visiteurs et des professionnels, la réalisation de reportages photos et vidéos suscitant l'envie des visiteurs de venir vivre une expérience chez nous, qu'ils soient en familles, en couples ou entre amis !

Un contrat de destination touristique, dont l'ambition est de fédérer l'ensemble des acteurs et de créer des offres structurées autour d'une même identité, a été signé en fin d'année avec la Région Hauts-de-France et Hauts-de-France Tourisme. ■

Les trois intercommunalités composant l'Association du Pays Compiégnois (Agglomération de la Région de Compiègne, Communauté de Communes des Lisières de l'Oise et la Communauté de Communes de la Plaine d'Estrées) ont unanimement décidé de s'affranchir des frontières administratives en faveur d'une stratégie touristique concertée et de la co-construction d'une destination qui fait sens aux yeux des visiteurs !

Ainsi est née la Destination Compiègne-Pierrefonds au service de laquelle

travaillent de concert les élus et les Offices de Tourisme de l'ARC et de Pierrefonds-Lisières de l'Oise pour unir leurs forces dans l'objectif commun de renforcer l'attractivité du territoire et de développer, notamment, les courts séjours.

De nouveaux outils de promotion et de communication ont été mis en place tels que le site www.compiègne-pierrefonds.fr, des éditions « repensées » mettant en valeur la richesse patrimoniale, culturelle et de loisirs selon les aspirations des cibles de clientèle, la fusion des réseaux sociaux



Une journée en plein air



Exposition So Greek !
au musée Vivenel

Nach Chedid en concert à l'Espace Jean-Legendre dans le cadre du festival Paroles



La culture enrichit chaque instant

La musique, pilier de l'offre culturelle

La musique est un point fort de l'offre culturelle de la Ville qui encourage sa pratique sous toutes ses formes. L'opéra a bien sûr toute sa place au **Théâtre Impérial – Opéra de Compiègne**, mais c'est un large choix qui est proposé avec le Festival des forêts, les concerts symphoniques, la musique de chambre ou la musique contemporaine. De son côté, **l'Espace Jean-Legendre**

propose de découvrir des figures du jazz ou de la chanson.

Le Théâtre Impérial – Opéra de Compiègne rayonne en France et à l'étranger en participant à la création d'œuvres, tel l'opéra *Tosca*, grâce à ses artistes en résidence, ou par l'organisation du festival *En voix !* qui rend l'art lyrique et le chant choral accessibles aux habitants des Hauts-de-France. Au-delà de la musique, de grands moments de théâtre seront proposés cette saison grâce à des pièces comme

Les Gratitudes, avec Catherine Hiegel, *Le Roi se meurt* d'Eugène Ionesco ou *Le syndrome de l'Oiseau*, avec Sara Giraudeau.

L'éducation par la musique et à la musique

Depuis la rentrée 2024, une classe orchestre, bénéficiant de l'appui des professeurs du Conservatoire, est ouverte au collège André-Malraux. À l'école Robida ainsi qu'au collège Gaëtan-Denain, la Ville accompagne les Classes à Horaires Aménagés Musicales (CHAM) afin de permettre à **150 élèves de recevoir un enseignement dans le domaine du chant choral**. *Hélène ou la voix disparue* est un projet de polar-opéra qui se construit entre les théâtres de Compiègne, les Frivolités Parisiennes et l'Opéra de Reims avec les élèves des collèges Malraux, Denain et Monod. **Le Conservatoire municipal** est un établissement d'enseignement à la musique, à la danse et au théâtre. Il propose une formation artistique complète à plus de **700 élèves**.

Rock, blues, funk... au Ziquodrome

Le Ziquodrome est l'antre de la musique pop et du rock. Une programmation de qualité permet de découvrir des artistes internationaux à l'occasion de concerts. C'est aussi **un studio de répétition où les apprentis batteurs ou les futurs guitar heroes peuvent répéter** en bénéficiant de ses installations techniques.



« La culture nourrit nos vies. Elle éveille notre curiosité, construit notre personnalité tout en nous ouvrant à d'autres mondes. »

Arielle FRANÇOIS

Adjointe au Maire, déléguée à l'action culturelle et aux relations internationales
Présidente de la commission d'appel d'offres



LE THÉÂTRE IMPÉRIAL ET L'ESPACE JEAN-LEGENDRE

72 spectacles cette saison

161 représentations dont **9** opéras ou spectacles musicaux



Le festival *En Voix !* au Théâtre Impérial avec William Christie



Un jeu de cartes, pour apprendre, développé par le service culture

Mettre en avant la dimension culturelle du sport

La dynamique insufflée par les Jeux Olympiques Paris 2024 a été l'occasion de mettre en lumière les aspects historiques et patrimoniaux du sport.

Organisée par le musée Vivenel, l'exposition *So Greek !* nous a plongés dans la culture grecque antique, notamment à travers **la très riche collection de vases du musée, la plus importante de France après celle du Louvre.** Elle a notamment

été l'occasion de réaliser l'importance des sports : courses à pied, lancers, sauts, sports de combat, courses de chars, et de l'estime dont bénéficiaient les vainqueurs des Jeux antiques.

L'équipe des Archives de Compiègne et de son agglomération a proposé de retrouver la mémoire du sport à Compiègne sous différentes formes.

Le jeu de cartes *Chronologiq'* donne l'occasion de retrouver, tout en s'amusant, des dates marquantes et des grandes figures du sport compiégnais. Dans le même esprit, **l'exposition *Rétrosports à Saint-Pierre-des-Minimes*** a permis, durant tout l'été, de découvrir affiches, photos, coupures de presse ou objets liés à la mémoire de la boxe, du cyclisme, du rugby ou de l'aviron et d'évoquer la destinée du double champion olympique d'escrime et résistant, Georges Tainturier. ■

Le nouveau musée de la Figurine historique se concrétise

Depuis mai 2024, le musée de la Figurine historique a fermé ses portes pour préparer le déménagement de ses collections en 2026 sur le site de l'École d'état-major.

Avec une surface de 1 000 m², ce nouveau musée présentera davantage de figurines et intégrera les nouvelles technologies.

En attendant, un important travail de démontage des dioramas et de **restauration de sa collection de 155 000 figurines en bois, plomb, étain, carton est engagé** par l'équipe des musées.



Pendant les Jeux Olympiques, l'exposition *Rétrosports* à Saint-Pierre-des-Minimes



Restauration des figurines du musée



ÉTANCHÉITÉ
COUVERTURE
BARDAGE



Agence de Compiègne



VENEZ DÉCOUVRIR
NOTRE NOUVEAU SHOWROOM DE 520 M²



Ouverture du lundi au vendredi de 7h à 12h et de 13h à 17h30

Le samedi de 8h à 12h pour le magasin,
de 8h à 12h et de 13h30 à 17h pour le showroom

POINT.P Compiègne - Rue Nicéphore Niépce • Tél. : 03 44 30 13 50 - Mail : compiegne@pointp.fr



POINT.P

VOTRE RÉUSSITE COMMENCE ICI

pointp.fr



Les rendez-vous de septembre pour les rockeurs

Santa en concert lors du NRJ Music Tour



Feu d'artifice à l'occasion de la fête nationale



Un souffle de bonheur

pour voir la vie plus belle et plus douce !

Les grands événements festifs, nous l'avons constaté avec les Jeux Olympiques cet été, ont un impact significatif sur le bien-être. Force est de constater qu'en apportant joie, divertissement, ils nous font, l'espace d'un moment, oublier les difficultés économiques et politiques.

Masters de Feux, NRJ Music Tour, Foire aux vins et aux fromages, Fêtes Jeanne d'Arc, Fête du muguet, rendez-vous de septembre, Fête du Pont-Neuf, Noël, la grande parade lumineuse... Si ces événements, dans la ville, les quartiers, les bâtiments culturels, visent des publics et des objectifs différents, **ils éveillent la curiosité, créent des liens sociaux, répondent à ce besoin de partage, d'échanges, d'expression, de rassemblement.** Ils sont aussi un moyen d'échapper à ce monde d'informations oppressantes diffusées par les médias, les réseaux sociaux.

Toutes ces animations festives mettent en relation des habitants, des associations, des commerçants, des partenaires publics comme privés, qui s'investissent, créent une émulation entre tous pour aboutir à un succès.

Générer une dynamique relationnelle positive, marquer les esprits, bâtir une image forte et fédératrice, créer un lien émotionnel puissant, faciliter la rencontre et l'échange sont en partie leurs caractéristiques tout en contribuant fortement à l'économie. En effet, il ne faut pas ignorer que les réservations d'hôtels, de restaurants, la fréquentation des bars, l'achat dans les boutiques locales... boostent l'économie et participent à l'attractivité du territoire. ■



Fêtes Jeanne d'Arc



« La présence du public, qui vient toujours plus nombreux, nous encourage à nous surpasser pour vous proposer des animations toujours plus originales. »

Évelyse GUYOT

Adjointe au Maire, déléguée aux fêtes, aux manifestations événementielles et à la gestion des salles municipales



Visite du Mémorial de l'internement et de la déportation avec Justyna Depierre et l'ambassadeur de Pologne



Arielle François aux 8^{èmes} rencontres franco-japonaises



Les 60 ans de l'association de jumelage avec Vianden

Échanges et valeurs partagées

À travers ses jumelages et avec la participation des associations qui les portent, Compiègne continue de tisser des liens d'amitié et de **promouvoir les actions de coopération, véritables ponts entre les cultures**. La présence, chaque année, de l'ensemble des associations de jumelage à la fête des associations est une marque supplémentaire de cet engagement. Arielle François, en visite au Japon pour

les 8^{èmes} rencontres franco-japonaises de coopération décentralisée, a profité de ce séjour pour organiser un échange scolaire entre l'institution Jean-Paul II et un lycée de Shirakawa.

Temps forts avec les délégations polonaise et luxembourgeoise
En février dernier, une délégation polonaise a visité l'exposition temporaire

dédiée à l'insurrection de Varsovie au Mémorial de l'internement et de la déportation.

Pour les 60 ans de jumelage, les membres de l'association Compiègne-Vianden ont organisé un voyage au Luxembourg. Le Maire de Vianden, la 1^{ère} adjointe d'Elblag et l'ambassadeur de Pologne ont honoré de leur présence les commémorations de l'armistice le 11 novembre dernier. Avant leur départ, ils ont visité l'exceptionnelle exposition *La bête est morte !* de Calvo. ■

ENTREPRISE CAGNA

VRD - Travaux Publics
Réseaux d'Énergie et de Télécommunications
Adduction d'Eau Potable
Assainissement - Pluvial
Réseaux de Chaleur
Réseaux de transport et de distribution Gaz

Z.A.C de Mercières - Zone 3 - BP 70213
60202 COMPIÈGNE Cedex

☎ 03 44 09 61 10

Retrouvez-nous sur
 [linkedin/company/cagna-entreprise/](https://www.linkedin.com/company/cagna-entreprise/)

Particuliers, Industries et Collectivités

Traitement métaux
Ravalement
Isolation thermique par l'extérieur
Peinture
Décoration
Revêtement de sols

68 rue des 40 mines
Zac de Ther
60 000 ALLONNE

240 rue des longues raies
60610 LACROIX ST OUEN

Mail : sprid@sprid.fr

Tél : 03 44 02 16 02

WWW.SPRID.FR



Commemoration de la guerre d'Indochine

L'établissement Cours la Traverse signataire de la dernière charte patriotique



Célébrer la mémoire patriotique

La bête est morte ! : l'art comme outil de résistance !

L'exposition *La bête est morte !*, inspirée de la bande dessinée d'Edmond-François Calvo, publiée en 1944, rend hommage à la puissance de la caricature pour dénoncer l'horreur nazie. **Ce parcours visuel rassemble des dessins originaux et documents illustrant le rôle de la satire animalière comme arme de résistance pendant la guerre.** Cette rétrospective rend hommage à Calvo et à l'impact de son œuvre dans la mémoire collective.



Le comédien-réalisateur Mathieu Kassovitz prépare un film d'animation inspiré de *La bête est morte !*

Un 80^e anniversaire aux couleurs de la Libération

Cet été, Compiègne a fêté les 80 ans de sa libération. Occupée depuis juin 1940, la ville retrouve sa liberté le 1^{er} septembre 1944 grâce aux Alliés et à la mobilisation des résistants de Compiègne. Pour commémorer ce moment décisif, **une vingtaine de véhicules militaires d'époque ont été exposés place Saint-Jacques et place de l'Hôtel de ville, avant de défilé dans les rues**, ravivant le souvenir de la Libération dans tous les quartiers de la ville.

Découverte d'archives inédites du camp de Royallieu

Un trésor documentaire de la Seconde Guerre mondiale a été retrouvé dans un grenier rue Le Féron. **Ces archives inédites de l'armée allemande, sur le**



Les 80 ans de la Libération de Compiègne

camp de Royallieu, comportent la liste des 2 182 déportés du « convoi de la mort » du 2 juillet 1944 vers Dachau, dont les conditions de transport furent particulièrement inhumaines et des 500 personnes ayant péri durant le trajet.

Une nouvelle charte patriotique

La ville de Compiègne a signé une charte patriotique avec l'école primaire Cours La Traverse, symbolisant le devoir de mémoire envers les victimes de toutes les guerres. Cette initiative implique les élèves dans les cérémonies du 1^{er} novembre où ils rendent hommage aux soldats morts pour la France. ■

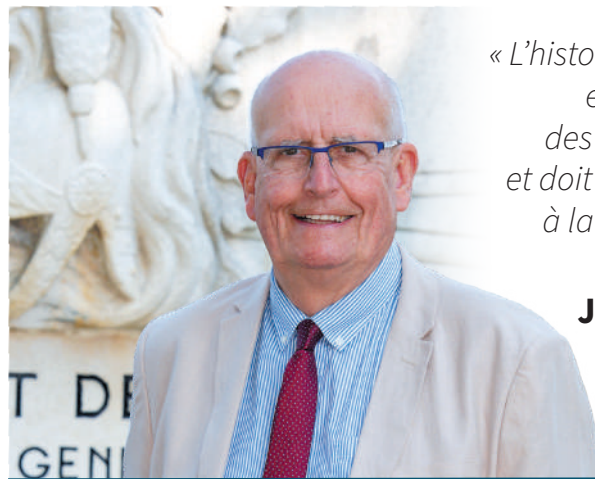

« L'histoire continue de s'écrire et le travail scientifique des historiens est précieux et doit être salué, il contribue à la pédagogie des jeunes générations. »

Joël DUPUY de MÉRY

Adjoint au Maire, délégué à la vie patriotique et aux relations avec les seniors



Les Grillages de Pierrefonds
DEPUIS 1919





**CONCEPTION - FABRICATION FRANÇAISE
INSTALLATION GARANTIE**

CLÔTURES | OCCULTANTS | PORTAILS | PORTILLONS | CARPORTS
| MOTORISATIONS | CONTRÔLES D'ACCÈS

LES GRILLAGES DE PIERREFONDS
Z.I. 2 IMPASSE DU PRÉ BERNOT - 60880 LE MEUX
03 44 42 80 29 - contact@grillages-pierrefonds.fr



LE CAMUS

www.lecamus.fr

227, rue de la République - 60280 CLAIROIX
Tél. : 03 44 90 26 00 - Fax : 03 44 90 19 39
email : lecamus@lecamus.fr



SICAE OISE

DISTRIBUTION ET FOURNITURE D'ÉLECTRICITÉ

Tél. 03 44 926 926
www.sicae-oise.fr

Points d'accueil SICAE-OISE

La Croix-St-Ouen
104, rue Nationale - 60610 LA CROIX-ST-OUEN

Ressons-sur-Matz
35, Place André Léger - 60490 RESSONS-SUR-MATZ

Passel
Parc d'activités de Noyon-Passel - 60400 PASSEL
2, avenue du Parc

Du lundi au vendredi de 8h15 à 12h30 et de 13h30 à 17h

« L'énergie qui nous relie »



INEO
UNE MARQUE DE EQUANS

Réseaux électriques aériens et souterrains HTA et BTA
Infrastructures pour réseaux de télécommunication
Bornes de recharge électrique
Eclairage extérieur en domaines public et privé
Illuminations festives - Signalisation tricolore,
Vidéo et équipements pour la ville communicante

INEO RESEAUX NORD EST
5 Avenue Henri ADNOT - ZAC de Mercières
CS 90117 - 60201 COMPIEGNE Cedex
☎ : 03.44.90.98.98



EUROVIA

EUROVIA PICARDIE - AGENCE DE COMPIÈGNE
Boulevard Henri Barbusse - BP 10064 - 60777 Thourotte cedex
T/ 03 44 90 40 40 / thourotte@eurovia.com



www.eurovia.fr



Le site internet s'adapte aux nouveaux usages et devient plus accessible aux personnes handicapées

Accessibilité et ergonomie : des évolutions pour un site internet plus fonctionnel et inclusif

La Maison des Projets

La Maison des Projets est un lieu de découverte des grands enjeux portés par la Ville et l'Agglomération.



L'exposition *Figurez-vous !* a attiré 540 visiteurs

Le service communication supervise également le site internet mutualisé de la ville de Compiègne et de l'ARC. Un travail en profondeur est actuellement mené pour **améliorer l'accessibilité du site aux personnes en situation de handicap**. Un audit initial a été réalisé, mettant en évidence des ajustements techniques et fonctionnels nécessaires pour répondre aux normes en vigueur (RGAA).

Les modifications sont en cours et s'étaleront sur plusieurs mois afin de **garantir un site internet inclusif, répondant aux nouveaux usages**.

Dans ce cadre, le service travaille à la refonte du menu de navigation pour le rendre plus ergonomique, en particulier sur smartphone. En effet, l'audit a révélé que **76 % des consultations du site se font via des mobiles et 22 % via des tablettes, avec plus de 1,6 million de pages vues en un an**. Les visiteurs proviennent majoritairement des Hauts-de-France et de la région parisienne.

Cette stratégie d'amélioration continue permet de maintenir le site à jour et conforme sur le long terme, tout en évitant les coûts d'une refonte totale. ■



« Les évolutions en matière de communication reflètent notre engagement pour une société plus inclusive et adaptée aux usages d'aujourd'hui. »

Françoise TROUSSELLE

Adjointe au Maire honoraire, déléguée à l'information et à la communication et au suivi de l'aménagement du Pôle Gare



Environnement & développement durable

EAU | DÉVELOPPEMENT DURABLE | ASSAINISSEMENT | TRANSPORTS | VOIRIE | PATRIMOINE |



Le Syndicat Mixte Oise-Arde est engagé à l'amélioration de la qualité des milieux aquatiques

Préserver l'eau entretenir les réseaux

Renouvellement des canalisations et prévention des fuites d'eau

Chaque année, l'ARC consacre 2,7 millions d'euros au renouvellement de ses canalisations d'eau potable, soit un peu plus de 1 % du **réseau qui s'étend sur 499 km**. Ce renouvellement constitue un moyen clé pour réduire les pertes en eau. Entre 2018 et 2024, l'ARC a ainsi renouvelé 7 % de son réseau et a résolu les points critiques identifiés. En complément, **des prélocalisateurs acoustiques sont installés dans les zones les plus vulnérables**. Ces dispositifs permettent de **détecter rapidement les fuites et d'agir immédiatement pour limiter les pertes**.

Réfection des réservoirs

L'ARC a engagé un vaste programme de réhabilitation de l'ensemble de ses 14 réservoirs présents sur son territoire. Ces infrastructures montrent des signes de fatigue au niveau du génie civil, de la sécurité des sites et de l'étanchéité des cuves.

Le plan de réhabilitation, qui s'étendra sur 5 ans, représente un investissement estimé à 3 millions d'euros et vise à prolonger la durée de vie des réservoirs. Dans le cadre de ce programme, le réservoir de Saintines a ainsi été entièrement rénové.



« Ensemble, prévenons les fuites d'eau : investir dans l'eau, c'est investir dans notre avenir. »

Éric BERTRAND

Vice-Président de l'ARC,
délégué au développement durable,
aux risques majeurs et
à la gestion de l'eau potable
Maire d'Armancourt



Les cantines des communes de l'agglomération s'engagent dans le « cuisiné sur place »

Cantine et alimentation bio locale : l'ARC promeut l'agriculture durable pour préserver l'eau

Depuis 2023, l'ARC est labellisée Projet Alimentaire Territorial (PAT), soulignant ses efforts pour lier le développement de l'agriculture biologique et la protection de l'eau potable. Le PAT permet de soutenir les producteurs locaux en favorisant la vente directe grâce à une carte interactive (www.saveursdenosvallees60.fr) et en facilitant l'accès à des terres agricoles pour les nouveaux porteurs de projets. D'autres initiatives visent à rendre l'alimentation saine accessible à tous, avec des opérations de glanage solidaire et des cueillettes à prix réduits.

Parallèlement, plusieurs communes (Verberie, Margny-lès-Compiègne, Compiègne) ont lancé des projets de gestion en régie de leurs cantines scolaires, permettant de préparer les repas sur place et de livrer les restaurants scolaires des villages de l'ARC.

Ces initiatives soutiennent l'économie locale, en achetant des denrées à des producteurs (à un prix gagnant-gagnant entre les agriculteurs et les collectivités) dont les enfants

fréquentent les écoles du territoire, montrant ainsi le soutien de la collectivité aux agriculteurs parfois en difficulté dans un contexte de crises agricoles qui se succèdent depuis 2021.



En septembre la cantine de Margny-lès-Compiègne a été la première à servir des repas « faits maison »



À la récré, c'est Pomme bio !

L'ARC sensibilise les plus jeunes à la préservation de l'eau

Depuis 2021, le service Eau Potable de l'ARC, avec le soutien de l'Agence de l'Eau Seine-Normandie, organise des animations pédagogiques pour sensibiliser les enfants des classes maternelles et élémentaires de l'ARC à la préservation de l'eau.

Ces animations portent sur le jardinage écologique et l'alimentation durable, notamment avec le programme « Une pomme bio à la récré ». Plus de 2 700 enfants, répartis sur plus de 70 classes, y ont déjà participé.

APicité : l'ARC obtient sa 3^{ème} abeille

En 2024, l'ARC et ses communes ont atteint le niveau trois abeilles, le plus haut décerné par l'UNAF (Union Nationale de l'Apiculture Française).

Cette reconnaissance salue les efforts déployés pour protéger les abeilles et promouvoir des pratiques respectueuses de la biodiversité. ■





Sensibilisation au respect de l'environnement des jeunes générations

Les lauréats du Fonds vert reçus en Mairie de Margny-lès-Compiègne



Les lauréats 2024 du Fonds vert de l'ARC

Les lauréats du Fonds vert pour la transition écologique de l'ARC 2024 bénéficient d'un financement à 80 % du montant de leur projet et d'une participation maximale de 2 400 € par projet de la part de l'ARC. En 2024, 3 écoles et une maison de retraite ont été lauréates du Fonds vert.

Sensibiliser et agir pour l'environnement

1 000 équivalents-logements supplémentaires avec le réseau de chaleur urbain

Le réseau de chaleur urbain de Compiègne a bénéficié d'importants travaux. C'est tout d'abord une extension du réseau, avec le raccordement de logements collectifs ainsi que de l'ESCOM (École Supérieure de Chimie Organique et Minérale) et du groupe scolaire Desnos, qui a été réalisée. D'autre part, une partie du réseau va être transformée pour passer en basse température. Les canalisations seront d'un diamètre supérieur et la montée en température moins importante (107°C au lieu de 180°C) ce qui permettra

de réaliser des économies d'énergie. Le raccordement au réseau urbain permet de bénéficier de **67 % d'énergie renouvelable provenant de la biomasse bois**, d'une réduction de la facture énergétique pour les particuliers et d'une maîtrise des coûts pour le fournisseur d'énergie.

L'ARC au cœur de la sensibilisation environnementale

L'ARC mène une politique ambitieuse de sensibilisation à l'environnement auprès du grand public et des scolaires, avec des résultats très encourageants. En 2024, **141 actions** ont été déployées sur l'ensemble du territoire, touchant au total **6 844 personnes**.



« L'ARC poursuit son ambition de faire de la sensibilisation à l'écologie un levier de changement durable. »

Évelyne LE CHAPELLIER

Vice-Présidente de l'ARC, déléguée au Plan Climat Énergie Territorial Maire de Le Meux

Les animations scolaires occupent une place centrale dans cette démarche, avec 41 actions menées au sein des établissements permettant de sensibiliser 1 134 élèves aux enjeux environnementaux.

L'ARC renforce le tri des emballages et des papiers

L'ARC a installé 210 nouveaux équipements de tri (130 corbeilles, 51 porte-sacs et 29 meubles de tri, permettant de séparer les emballages et papiers des ordures ménagères) dans divers établissements publics dans le cadre d'un Appel à Manifestation d'Intérêt (AMI) de l'ADEME. Ces dispositifs visent à renforcer le tri hors foyer, en prévision de l'entrée en vigueur de la loi AGEC en 2025. Les équipements ont été répartis dans 9 communes (Choisy-au-Bac, Clairoix, Compiègne, Jaux, Lachelle, Margny-lès-Compiègne, Venette, Verberie et Vieux-Moulin) et concernent des lieux sportifs, culturels ainsi que la gare de Compiègne et l'UTC. ■



Protéger et valoriser nos forêts

Protection des forêts : l'ARC recrute une experte

Depuis février 2024, une chargée de mission Natura 2000, dédiée au patrimoine naturel et à la biodiversité, a rejoint l'ARC. Sa mission principale est de protéger et de préserver les habitats naturels des communes de l'ARC, ainsi que des massifs forestiers de Compiègne, Laigue et Ourscamp.

Elle joue un rôle clé dans la protection des sites Natura 2000 en travaillant avec divers partenaires, tels que l'Office National des Forêts (ONF), des associations environnementales et des experts

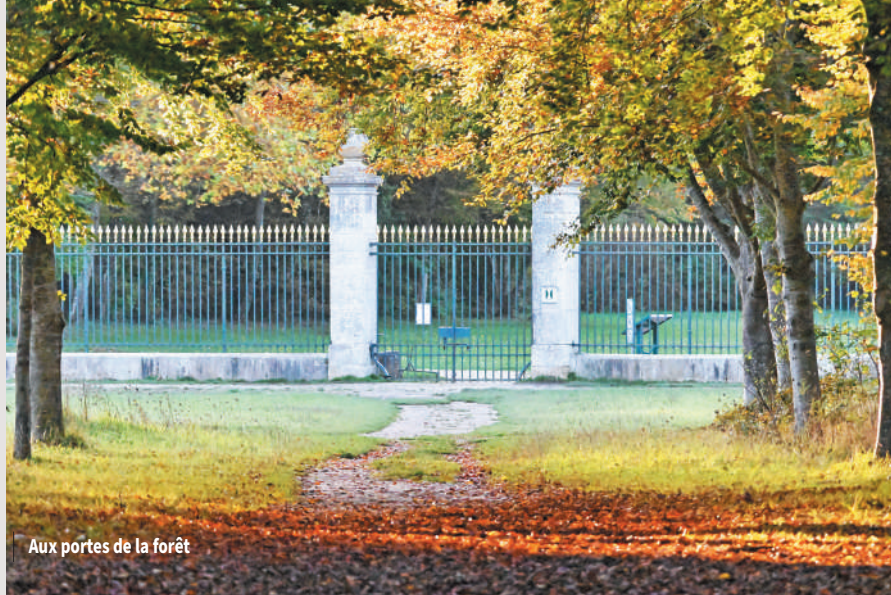

naturalistes. Elle a participé activement à des ateliers organisés par l'ONF pour la mise en place du nouveau plan d'aménagement de la forêt de Compiègne, un projet visant à concilier accueil du public, biodiversité et exploitation forestière tout en prenant en compte les défis posés par le changement climatique.

Biodiversité et climat : quels enjeux pour la forêt ?

L'exposition « Les forêts du Compiégnois », organisée à la Maison des Projets, avait pour objectif de mettre en lumière l'histoire des forêts locales, les services qu'elles rendent à l'environnement et leur évolution face au réchauffement climatique.

Plus de 600 visiteurs ont été accueillis et la moitié d'entre eux ont pu bénéficier de visites guidées accompagnées d'un livret pédagogique. Parmi les participants figuraient des élèves d'écoles élémentaires, des collégiens, des adultes du « Centre Ressource Lecture » ainsi que des seniors de maisons de retraite.

Ces visites, animées notamment par l'animatrice Natura 2000 et des bénévoles associatifs, ont permis d'enrichir les connaissances des participants sur la faune et la flore forestières tout en mettant en valeur les efforts des acteurs locaux qui œuvrent pour la préservation de la biodiversité et la gestion durable des forêts de la région. ■



« Préserver la biodiversité des forêts, c'est garantir un avenir durable face au changement climatique. »

Béatrice MARTIN

Vice-Présidente de l'ARC, déléguée au patrimoine et aux paysages, aux relations avec l'Office National des Forêts
Maire de Vieux-Moulin

Parcours acrobatique et hébergements insolites

www.grimpalarb.fr
Direction Compiègne puis Vieux Moulin sur D547

Ouvert hors saison sur RDV
Pour les groupes adultes

Vivez une expérience insolite et inoubliable...

Hébergements insolites tout confort jusqu'à 6 personnes pour une nuit ou plus...

Imaginé, construits et décorés par nos soins : c'est ce qui en fait leur caractère unique.

Camping de la Forêt
Camping de Pierrefonds

Réservation directe

Ou achat bons cadeaux

Réservation en ligne www.jecoeurdelaforet.fr ou au 06 77 83 18 50

Maîtriser les coûts de gestion de notre réseau d'assainissement

Redevance d'assainissement : l'ARC fait baisser les coûts pour les habitants

L'assainissement est une compétence de l'ARC exercée depuis sa création. Grâce à la réorganisation et au regroupement progressif des contrats de Délégation de Service Public, la part de la redevance allouée aux délégataires a diminué, permettant ainsi de réduire la redevance d'assainissement de **20 centimes par m³**, depuis le 1^{er} janvier 2024. **La redevance d'assainissement est ainsi passée de 1,95 € HT par m³ à 1,75 € H par m³**. Pour un foyer de quatre personnes ayant une consommation annuelle moyenne de 120 m³, cela représente une économie de **24 € HT par an**.



L'ARC a favorisé l'achat de récupérateurs d'eau de pluie



« Des redevances allégées,
un environnement préservé :
ensemble, agissons pour
l'assainissement ! »

Jean-Pierre DESMOULINS

Vice-Président de l'ARC, délégué
à l'assainissement collectif et
à la gestion des eaux pluviales
Maire de Saintines

De plus, les habitants de Béthisy-Saint-Pierre, Béthisy-Saint-Martin et Néry bénéficient d'**une double réduction**.

Suite au regroupement de trois contrats, ces communes ont adopté une redevance intercommunale qui remplace celle de l'ancien syndicat d'assainissement. Celle-ci est passée à 1,75 € depuis le 1^{er} avril 2024, avec l'entrée en vigueur du nouveau contrat de DSP. **Cette baisse se traduira par une économie d'environ 187 € HT par an pour un foyer de quatre personnes ayant une consommation de 120 m³**.

Vidange du bassin d'aération de la station d'épuration de La Croix Saint Ouen

Entre juin et juillet 2024, Suez a effectué la vidange du bassin d'aération de la première file de la station d'épuration de La Croix Saint Ouen. Cette opération a lieu tous les sept ans et permet de vérifier l'état de la structure du bassin et d'effectuer des remplacements nécessaires. Pendant les travaux, le traitement des eaux usées a été maintenu grâce à la seconde file de la station d'épuration, évitant tout rejet d'eaux usées dans le milieu naturel. ■

CIEPIELA

" Entreprise locale fondée en 1965 "

INSTALLATION - ENTRETIEN - DÉPANNAGE

Pompe à chaleur - Chaudière - Climatisation - Chaudière pellets

Nous vous conseillerons sur vos projets
Nous vous accompagnerons sur les aides de l'état

CREIL & BEAUVAIS -03 44 28 05 05

COMPIÈGNE -03 44 83 36 55



Les bus de l'ARC au GNV (Gaz Naturel Véhicule)

50 ans de transports gratuits : un modèle de mobilité pour demain



Les nouveaux arrêts de bus



Les médiateurs transports, essentiels pour apaiser les tensions

2025, l'année des 50 ans de gratuité

En 1975, la ville de Compiègne a été la première ville de France à proposer la gratuité de ses transports urbains puis périurbains. Ce choix audacieux permet de favoriser l'accès des transports pour tous les habitants, contribuant à réduire les inégalités sociales en levant le frein financier à la mobilité et à encourager l'utilisation des transports en commun pour diminuer la pollution et la congestion urbaine. Aujourd'hui, le territoire de l'Agglomération de la Région

de Compiègne dispose de **15 lignes de transports en commun, toutes gratuites**, qui permettent à plus de 6 millions de voyageurs annuels de se déplacer de manière simple et écologique sur notre territoire.

Une équipe mobile dédiée à la sécurisation des transports en commun

Pour veiller à la quiétude des usagers des lignes urbaines, l'ARC dispose d'une équipe mobile dont l'approche préventive et pédagogique contribue



« Développer des solutions de déplacement en lien avec l'expansion des zones d'activités pour répondre aux besoins des entreprises et de leurs salariés et favoriser une mobilité durable. »

Nicolas LEDAY

Adjoint au Maire
Vice-Président de l'ARC,
délégué aux transports
et à la mobilité

à la sérénité des déplacements sur notre territoire. Ces six médiateurs des transports ont notamment pour priorité l'encadrement des scolaires, afin de prolonger en dehors des établissements l'effort mené contre le harcèlement. Ces médiateurs travaillent en lien avec le Centre de Supervision Intercommunal et les forces de l'ordre et peuvent faire intervenir les polices municipales en cas de besoin.

Notre agglomération s'étend, nos lignes de bus aussi !

Suite à la création ou à l'extension des zones d'activités et d'habitations, l'ARC a engagé un travail de concertation avec les entreprises nouvellement installées, notamment au **Bois de Plaisance ou sur les Hauts de Margny**. Cette concertation permet de créer de nouveaux arrêts de bus et de proposer des rotations adaptées pour faciliter les déplacements des



« Vendredi à vélo » à Margny-lès-Compiègne

salariés. En ce qui concerne les secteurs d'habitation, la zone d'aménagement de **la Prairie II a vu sa desserte assurée par la ligne 4 depuis le printemps dernier.** L'ARC proposera également l'amélioration de la desserte de la ZAC des Sablons mise en place en septembre prochain, après les travaux d'aménagement des voiries. ■

Plan vélo : l'élan continue pour une mobilité durable

L'ARC poursuit le développement de son Plan vélo, lancé en 2021, pour promouvoir les mobilités douces et lutter contre la pollution et le bruit. Ce projet représente **un investissement de 7,3 millions d'euros HT pour 45 km d'aménagements, en complément des 146 km existants.**



hié paysage
osmaïa group

Conception
Aménagement
Entretien
Génie écologique

60880 JAUX
Tél. : 03 44 37 32 32
contact@hiépaysage.fr



BLM CONSTRUISONS & RÉNOVONS ENSEMBLE

Entreprise générale de bâtiment

COUVERTURE POMPES À CHALEUR
RÉNOVATION GLOBALE

www.blm-construction.fr 03 44 43 66 87
60310 Dives



veteix

Spécialiste du cycle traditionnel et électrique
Vente, réparation, location

 Paiement 100% sécurisé
 + 1000 références en stock
 Livraison offerte à partir de 500€
 Chez vous entre 2 & 7 jours

03 44 83 44 83
www.veteix.com



8-10, rue de Clermont
60200 Compiègne

suivez-nous!  





Les engagements du label Ville Éco-propre

- > Déploiement du tri sélectif dans les parcs et jardins publics.
- > Réduction des déchets verts sur l'espace public.
- > Réduction des émissions de dioxyde de carbone par la mise en place de 400 m² de panneaux photovoltaïques sur la toiture du Centre technique.
- > Limitation des déplacements et mise à disposition de vélos à assistance électrique pour les agents municipaux.
- > Préservation de la ressource en eau par la récupération des eaux pluviales dans plusieurs bâtiments municipaux.
- > Valorisation des déchets par la transformation en paillage des déchets de travaux d'élagage.
- > Végétalisation de certains espaces pour ne plus avoir à désherber.

Aménager l'espace pour plus de sécurité et d'écologie

Écoquartier gare

L'écoquartier gare prend forme grâce aux travaux majeurs réalisés cet été et cet automne, au débouché du pont Louis XV et sur la rue de Noyon, côté Margny-lès-Compiègne.

> Côté Compiègne

Tous les petits îlots ont été supprimés afin de débiter les nouveaux aménagements au débouché du pont Louis XV. Les trottoirs ont été refaits avec de larges dalles.

> Côté Margny

La requalification de la rue de Noyon est en cours, avec notamment l'aménagement d'une piste cyclable sécurisée et de nouveaux arrêts de bus. Les travaux de

réaménagement des trottoirs se sont poursuivis jusqu'en novembre et les études ont commencé pour élargir le passage souterrain.

Travaux de voirie et enfouissement des réseaux

Via l'extension du réseau de chaleur

L'extension du réseau de chaleur permet à la ville de rénover plusieurs voiries, incluant le boulevard des États-Unis et la rue Eugénie Louis, avec le renouvellement des canalisations d'eau. Le boulevard des États-Unis a accueilli 18 nouveaux arbres.

Sécuriser les piétons

La rue des Frères Gréban a été aménagée

avec un plateau surélevé au niveau de l'église Saint-Germain et la rue Charmolue a bénéficié de l'enfouissement des réseaux.

L'éclairage public moins énergivore

L'éclairage public poursuit sa mutation entamée en 2018. Le vaste chantier de remplacement des ampoules par des LED s'est poursuivi toute l'année, avec **la transformation de 462 (contre 481 en 2023) points lumineux dans toute la ville**, en particulier dans les quartiers Royallieu-Pompidou, Royallieu-Village, Les Jardins, Les Veneurs, Les Sablons et La Victoire.

La rue de Pierrefonds sécurisée et embellie

Les trottoirs de la rue de Pierrefonds ont été élargis et des jardinières ont été installées. **Cette rue de 160 mètres, devenue semi-piétonne, est un atout supplémentaire pour les commerces.** Ces travaux ont aussi été l'occasion de renouveler la canalisation d'eau potable.



« Entre requalification des voiries et aménagements écologiques, Compiègne renforce son engagement pour une ville plus verte et plus agréable pour tous ses habitants. »

Marc-Antoine BREKIESZ

Adjoint au Maire, délégué à la voirie et à l'aménagement urbain



Les travaux de la rue de Pierrefonds



Une nouvelle aire de jeux au parc de Songeons

Des aménagements pour petits et grands

> Un nouveau city stade

Un city stade a été réalisé rue du Maréchal Foch, en remplacement de celui, devenu vétuste, du square Lyautey. Il est composé d'un pourtour en acier plein qui réduit le bruit des ballons, d'un panier de basket, de trois agrès, ainsi que de bancs et de tables de pique-nique. Ce city stade est bordé de noues plantées (vivaces, graminées

et arbres) qui favorisent l'infiltration des eaux de pluie. Les plantations ont été réalisées avec les enfants de l'école Robida.

> L'aire de jeux du square du Lieutenant-Colonel Boissaud

L'aire de jeux du Lieutenant-Colonel Boissaud a été entièrement refaite. Les quatre jeux ont été choisis avec les enfants de l'école Robida et ceux du périscolaire qui ont également sélectionné les motifs ludiques au sol.

> Cour d'école Philéas Lebesgue désimperméabilisée

Un travail portant sur la végétalisation de la cour a été mené avec l'équipe pédagogique, mais aussi avec les enfants.

La Ville a ainsi réalisé **dans la cour d'école une « classe extérieure » avec gazon et places assises, un espace ombragé, un jardin de pluie, un jardin de jeux** et a planté neuf arbres. ■



CLÔTURES ET PORTAILS DU COMPIÉGNOIS
DEVIS GRATUITS



FOURNITURE ET POSE

Clôtures tous types, grillagées, PVC, treillis soudé...
Portails manuels et motorisés
PVC - Barreaudés - Grillagés...





2 rue Kléber Bibaud - ZAC du Gros Grelot
60150 THOUROTTE

Tél : 03 44 85 22 13 - Fax : 03 44 85 11 27
clotures.cpc@wanadoo.fr

COMPOST & PAILLAGES

PROFESSIONNELS ET PARTICULIERS
VRAC, SAC ET BIG-BAG

100% LOCAL • 100% NATUREL





LIVRAISON POSSIBLE



07 86 68 31 24

WWW.COMPOSTOISE.FR

MONCHY-HUMIÈRES (60)



Rénover durablement pour la jeunesse et les plus fragiles



Nicolas Leday et Sophie Schwarz visitent la nouvelle cuisine de production



La ville poursuit son engagement en faveur d'infrastructures modernes, durables et adaptées aux besoins de ses habitants. Qu'il s'agisse de la création d'un club-house pour le stade Paul Cosyns, ou encore de la transformation des écoles et des cantines scolaires, chaque projet illustre une volonté d'améliorer le cadre de vie et de renforcer le bien-être collectif. À cela s'ajoutent des initiatives pour mieux accompagner les familles et les personnes en situation de précarité, avec des équipements repensés

pour offrir davantage de confort, d'accueil et de services.

Changement de cap pour la restauration scolaire
La cuisine de l'école Royallieu a bénéficié des adaptations nécessaires pour passer d'une cuisine de réchauffe à une cuisine de production. Ainsi, dès ce mois de janvier 2025, elle est devenue la 1^{ère} cantine compiégnoise à préparer sur place les repas des élèves.

Un club-house pour le stade Paul Cosyns

Jusqu'à présent, le stade Paul Cosyns ne disposait d'aucun espace dédié aux activités conviviales ou extra-sportives, organisées par l'AFC. Pour répondre à ce besoin tout en respectant les contraintes du site, classé Natura 2000, un bâtiment modulaire est en cours d'installation. Celui-ci comprendra une salle de réception, un bar, un bureau pour les inscriptions, ainsi que deux sanitaires mixtes et un sanitaire accessible aux Personnes à Mobilité Réduite (PMR).

Le gymnase Pompidou bientôt rénové

Ce projet de rénovation s'inscrit dans une démarche globale d'amélioration énergétique et de confort des usagers. La rénovation, qui va durer 12 mois, a démarré début 2025 et va notamment permettre l'installation de panneaux photovoltaïques en toiture ayant pour objectif une autoconsommation collective. La totalité des huisseries va être remplacée tandis que des innovations écologiques vont être réalisées : un système de rafraîchissement par free-cooling pour l'été, la mise en



« Investir dans nos bâtiments communaux est primordial afin de garantir la qualité de nos infrastructures et d'assurer un service optimal aux usagers. »

Nicolas LEDAY

Adjoint au Maire, délégué aux travaux, aux bâtiments communaux et aux transports
Vice-Président de l'ARC



Le gymnase Pompidou bientôt en travaux

place d'un mur trombe sur la paroi sud permettant de récupérer des calories solaires pour préchauffer le gymnase, et un mur végétalisé sur la façade ouest afin de réguler la température ambiante tout en embellissant le bâtiment. Cette rénovation témoigne de l'engagement de la commune en faveur d'une infrastructure sportive durable et à haute performance énergétique.

Assurer l'entretien et la rénovation de nos écoles

La ville, en tant que propriétaire des locaux des écoles publiques maternelles et élémentaires, assure leur construction, leur extension, mais également leur rénovation. Chaque année, un vaste programme de rénovation permet de réaliser ces travaux.

C'est ainsi qu'en 2024, **le groupe scolaire Pompidou, l'école maternelle**

Lebesgue, l'école André Hammel, l'école primaire Royallieu, l'école maternelle Pompidou 2, l'école élémentaire Robida B, l'école élémentaire Augustin Thierry et l'école maternelle Saint-Lazare ont bénéficié de divers travaux de rénovation, de peinture, de réfection de sanitaires, de changement d'huissières ou encore de mise en accessibilité.

Le groupe scolaire Faroux va également connaître un vaste plan de rénovations en 2025 et 2026 : réhabilitation des bâtiments (isolation, ventilation, accessibilité avec installation d'ascenseurs, traitement de l'amiante, sécurité, acoustique, confort d'usage, installation de panneaux photovoltaïques, réfection des sols, des peintures, des plafonds), création de deux classes supplémentaires et d'une cantine. ■



Inauguration de l'extension de la Maison des Parents avec Sophie Schwarz et Pierre Vatin

Maison des Parents : un lieu d'accueil rénové et agrandi pour mieux accompagner les familles

Ce lieu d'accueil gratuit et convivial a **bénéficié de travaux d'extension conséquents**, en utilisant les 260 m² des anciennes archives municipales, pour un montant de 306 000 € TTC. Les travaux ont essentiellement consisté à réaménager complètement cet espace, avec la création de **4 bureaux pour les praticiens, 2 salles de consultations, un espace repas, 3 espaces de rangement et un escalier de secours**.



Le site OLEON de Venette transforme les huiles végétales naturelles en une vaste gamme d'ingrédients de spécialité destinés aux marchés pharmaceutiques, cosmétiques, alimentaires, lubrifiants et industriels.

Présents depuis plus de 100 ans, nous accordons une grande importance au service offert à nos clients, au respect porté à nos fournisseurs et, d'une manière générale, à notre responsabilité sociétale et environnementale.

oleon
a natural chemistry

Oleon Sas • Rue les rives de l'Oise, 60280 Venette

www.oleon.com



Services aux habitants

SCOLAIRE | ENFANCE | CCAS |
SÉCURITÉ | SPORT | SENIORS |



Initiation à la prévention routière pour les élèves de maternelle

Favoriser

les meilleures conditions pour l'éveil de tous

Une Maison des Parents agrandie au service des familles

Depuis sa création en 2022, la Maison des Parents de Compiègne ne cesse de se développer pour répondre aux besoins des familles. Située dans les anciens locaux des archives municipales, la Maison des Parents de Compiègne a récemment doublé sa superficie pour atteindre 200 m². Avec ses nouvelles salles aménagées sur deux niveaux, **la structure peut aujourd'hui accueillir davantage de familles et organiser des ateliers variés** destinés à soutenir les parents et leurs enfants.

Ouverture d'une Unité d'Enseignement Élémentaire Autisme (UEEA)

L'école élémentaire Robida a ouvert, à la rentrée des vacances de la Toussaint, un nouveau dispositif destiné aux enfants atteints de troubles autistiques.

Durant l'été, les équipes municipales ont adapté la salle de classe en installant des variateurs de lumière, de nouveaux rideaux et en repeignant les murs en blanc pour offrir un cadre apaisant.

En octobre, le dispositif UEEA a accueilli ses 4 premiers élèves du niveau élémentaire. Cette ouverture a fait suite à un appel



« Bien-être, inclusivité et durabilité : l'engagement de Compiègne pour ses écoles ! »

Sophie SCHWARZ

1^{ère} adjointe au Maire, déléguée à l'enseignement, à la réussite éducative et à la parentalité

INSTITUTION JEAN-PAUL II COMPIEGNE
www.jeanpaul2compiegne.fr



COMPIÈGNE
INSTITUTION
Jean-Paul II
"Je crois en la jeunesse,"

ÉCOLE SAINTE-MARIE
 ÉCOLE JEAN-PAUL II
 COLLÈGE
 LYCÉE GÉNÉRAL ET TECHNOLOGIQUE
 LYCÉE PROFESSIONNEL
 ENSEIGNEMENT SUPÉRIEUR

PORTES OUVERTES
SAMEDI 22 MARS 2025
DE 9H À 12H

DE LA PETITE
 ENFANCE
 AUX GRANDES
 AMBITIONS



UN AVENIR
 POUR CHACUN
 LA RÉUSSITE
 POUR TOUS



INSCRIPTIONS

ÉCOLE	PRE-MATERNELLE dès 2 ans MATERNELLE/PRIMAIRE	COLLÈGE
LYCÉE GÉNÉRAL/TECHNOLOGIQUE		LYCÉE PRO
ENSEIGNEMENT SUPÉRIEUR (BTS)		APPRENTISSAGE

20 rue de la Sous-Préfecture - 60200 COMPIÈGNE

Tél. : 03 44 40 10 72

www.seignie-compiegne.fr

Sarl D. PETIGNY
 Chauffage - Plomberie - Sanitaire
 Installation thermique

Venez découvrir
notre showroom
sanitaire et chauffage !

03 44 83 39 87 | 1, Route de Roye - 60280 CLAIROIX
www.petigny-chauffage-clairoix.fr



Inscriptions en cours
 pour septembre 2025 !

★ **Cours la
 Traverse**
 Une école privée
 au Clos des Roses

- de la moyenne section au CM2 :
niveau unique du CP au CM2
- moins de 15 élèves par classe
- une pédagogie qui s'adapte
à chaque enfant
- périscolaire de 16h30 à 17h45

à partir de
40 €/mois
 frais de
 scolarité

1 école de
 petite taille
 qui favorise un
 climat bienveillant
 et convivial.

1 relation de
 confiance
 tissée avec les parents,
 premiers éducateurs.

07 78 26 42 62 directeur@courslatraverse.fr [f](https://www.facebook.com/courslatraverse) [i](https://www.instagram.com/courslatraverse) [courslatraverse](https://www.courslatraverse.fr)
 37 bis quai du Clos des Roses - COMPIÈGNE

**COPEAUX
 & SALMON**
 MENUISERIE . AGENCEMENT

Maison fondée en 1878

- | | |
|----------------------------------|------------------------|
| ■ Menuisier Fabricant | ■ Aluminier - Fenêtres |
| ■ Agencement - Mobilier Dressing | ■ Murs Rideaux |
| | ■ Vitrines |

60 - LA CROIX SAINT OUEN
03 44 91 46 46
www.copeaux-salmon.fr





L'Unité d'Enseignement Élémentaire Autisme à l'École Robida

à projets lancé par l'Agence Régionale de Santé (ARS) et l'Éducation nationale. L'UNAPEI de l'Oise, présidée par Madame Brigitte Duval, a été désignée pour accompagner et encadrer la scolarité de ces enfants.

Des repas sur mesure dans les cantines

Depuis janvier 2025, la ville de Compiègne met progressivement en œuvre son programme visant à favoriser la production des repas servis dans les cantines en régie.

En optant pour une production locale, la Ville a beaucoup plus de latitude sur la composition des menus et aura également la possibilité de soutenir les agriculteurs locaux.



Les vacances apprenantes

La gestion en régie inclut le recrutement d'un chef de cuisine, la réorganisation des équipes et des investissements significatifs pour transformer une cuisine de réchauffe en cuisine de production. L'école Royallieu est la première à bénéficier de ce nouveau système, avec la capacité de préparer jusqu'à 400 repas par jour pour ses élèves, ainsi que pour ceux des écoles Hersan (CM1 et CM2) et Pompidou, y compris les maternelles.

En 2026, la cuisine de l'école Faroux entrera également en fonction, avec une capacité de production de 800 repas par jour, qui seront distribués aux 3 écoles du groupe scolaire ainsi qu'aux écoles Saint-Lazare (élémentaire et maternelle),

Pierre Sauvage, Jeanne d'Arc, Hersan (CP, CE1, CE2).

D'autres restaurants scolaires, tels que Philéas Lebesgue, Augustin Thierry et Hélène Brault, suivront progressivement, permettant à la ville d'atteindre l'autonomie totale dans la production des repas scolaires.

Réhabilitation du groupe scolaire Faroux

La ville de Compiègne a démarré la réhabilitation du groupe scolaire Faroux.

Ce projet vise à améliorer la qualité de vie des élèves et du personnel, à renforcer l'attractivité du groupe scolaire et à respecter davantage l'environnement. ■

Une salle multisensorielle pour le bien-être des enfants

L'école Charles Faroux A de Compiègne dispose, depuis octobre 2024, d'une salle multisensorielle. **Un projet pionnier dans le département, inspiré du modèle éducatif scandinave « Snoezelen »**, qui vise à favoriser le bien-être et les apprentissages des enfants, notamment ceux porteurs de handicap.

Douze enfants, encadrés par des accompagnants d'élèves en situation de handicap (AEHS), ont déjà pu profiter des bienfaits de cet espace, complémentaire à la salle dynamique de l'école.



Inauguration de la salle multisensorielle à l'école Charles Faroux A en présence de Sébastien Lefebvre Inspecteur de l'Éducation nationale



Un accompagnement unique pour les familles et les professionnels



Les enfants des crèches jardinent et sont ainsi sensibilisés à la nature

Éveil à la nature et respect de l'environnement

Les crèches municipales initient les enfants à l'observation et à l'éveil à la nature.

En collaboration avec le service des espaces verts, les tout-petits apprennent à planter, à arroser et à prendre soin de graines qui deviendront fraises ou tomates, pour le plaisir de les goûter une fois mûres. Ces activités permettent de sensibiliser les enfants au développement durable et d'établir des passerelles vers

l'école où l'éducation environnementale est également au cœur des apprentissages.

La crèche Le Nid : l'approche sensorielle avec la méthode « Snoezelen »

La méthode scandinave « Snoezelen » offre aux enfants une stimulation sensorielle douce et immersive.

En sollicitant les cinq sens dans un environnement de calme et de détente, cette méthode aide les jeunes enfants,

notamment ceux en situation de handicap, à développer leurs capacités sensorielles. Formée à cet accueil spécifique, la directrice collabore étroitement avec une psychologue pour un accompagnement adapté.

Le Relais Petite Enfance : un soutien essentiel pour les parents et les professionnels

Le Relais Petite Enfance est un service gratuit, au plus proche des familles et des professionnels de la petite enfance à Compiègne. Véritable centre d'information, il oriente les parents à la recherche de solutions de garde et accompagne les assistants maternels et les gardes à domicile.

Ce service joue un rôle central pour les professionnels. Ainsi, **les assistants maternels bénéficient d'un accompagnement personnalisé pour leurs démarches administratives et leur formation continue.** Des sujets cruciaux, tels que l'alimentation et le sommeil des tout-petits, y sont régulièrement abordés, faisant du Relais un lieu de partage et de soutien pour ces professionnels souvent isolés. ■



« Nos crèches municipales accompagnent chaque famille au quotidien et chaque professionnel de la petite enfance pour assurer un accueil de qualité aux tout-petits. »

Dominique RENARD

Adjointe au Maire, déléguée à la petite enfance

PTP
TRAVAUX PUBLICS

Collectivités - Entreprises
Particuliers

Agence de Compiègne
Tél.: 03 44 85 16 59
www.pelletp.com

Travaux
Publics

LEDRAPPIER ELECTRICITE

Électricité générale
Automatisme - Alarme
Domotique - Climatisation
Service dépannage
Particulier - Tertiaire - Industriel

depuis 1991

www.electricite-ledrappier-oise.fr

Recharge Elec+ 2024

LAURÉAT Réseau Entreprendre PICARDIE

ZA du Valadan
60280 CLAIROIX
Tél. : 03 44 83 05 09



Dressage de chiens d'aveugles à la Nuit du handicap

Solidarité et équité pour tous les habitants



Opération Noël Solidarité organisé par Nicolas Hanen

Le CHRS en travaux

Depuis cet automne, le Centre d'Hébergement et de Réinsertion Sociale (CHRS) subit des travaux importants.

L'objectif : améliorer les conditions d'accueil. Le projet prévoit la **création de chambres individuelles**, l'agrandissement des bureaux dédiés aux entretiens et à l'accompagnement, la création de salles d'eau, ainsi que la **rénovation complète des pièces** et des espaces de rangement. Un abri couvert sera installé dans la cour pour accéder à la laverie. Le grenier sera aménagé et les façades, ainsi que les lucarnes, seront rafraîchies. Pendant les travaux, les 13 places d'hébergement restent accessibles grâce à un relogement temporaire à proximité.

Permanence citoyenneté

Les Compiégnois peuvent compter sur des associations locales pour les accompagner dans leurs démarches administratives. La Permanence citoyenneté, rattachée à la Politique de la Ville, située au Centre social Anne-Marie Vivé, offre des conseils et un soutien pour accomplir des démarches, consulter un avocat ou résoudre des conflits.

Santé mentale : une priorité

Du 7 au 20 octobre, la collectivité s'est mobilisée autour de la santé mentale avec **des ateliers sur les bienfaits de l'activité physique**, un facteur clé pour un bon équilibre psychologique. Le CCAS a également proposé **deux sessions de**

formation pour devenir secouriste en santé mentale en avril et mai derniers. Cette formation, gratuite, permet de **repérer les troubles en santé mentale, d'adopter les bons comportements** face à ces situations, de guider vers les structures adaptées et d'intervenir en cas de crise.

Forum des solutions

Le 7 novembre, France Travail, le CCAS de Compiègne et l'ARC ont organisé un forum à destination des chercheurs d'emploi ou de formation. Divers sujets ont été abordés : mobilité, garde d'enfants, accès au logement, outils numériques, aides administratives et financières, santé et parentalité.



« Nous renforçons les dispositifs d'accompagnement et soutenons les initiatives qui favorisent l'inclusion sociale et l'autonomie de chacun. »

Sandrine de FIGUEIREDO

Adjointe au Maire,
déléguée aux affaires sociales
Vice-Présidente, déléguée du Conseil
Communal d'Action Sociale
Conseillère départementale
de l'Oise



L'opération « Tous Aidants »



Sensibilisation au dépistage du cancer du sein sur le parking de la polyclinique Saint-Côme



Focus sur la santé des femmes

Le 25 septembre, une structure gonflable représentant deux seins a été installée sur le parking de la polyclinique Saint-Côme afin de **sensibiliser les femmes au dépistage du cancer du sein**. Cette installation expliquait l'importance de la mammographie.

La lutte contre les violences faites aux femmes reste une priorité : en 2024, la France a recensé 122 féminicides (au 15 novembre) et les violences sexuelles ont augmenté de 10 % cette année. Face à ce fléau, la ville a relancé une campagne de sensibilisation. Un « banc rouge », symbole de cette lutte, a été inauguré au parc de Songeons. ■



Inauguration du « banc rouge » au parc de Songeons dans le cadre de la sensibilisation aux violences faites aux femmes

39 19
 Numéro d'urgence pour les femmes victimes de violence



Route de Choisy au bac
 BP 10439
 60204 COMPIEGNE CEDEX
 Tél : 03 44 38 48 58

Travaux hydrauliques avec tranchée ouverte :

- Assainissement
- Eau potable
- Eaux pluviales
- Défense incendie
- Bassin de rétention

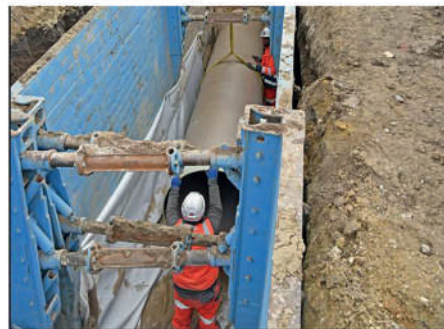

Suivez-nous sur LinkedIn

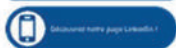

Travaux hydrauliques sans tranchée ouverte :

- Inspection télévisée
- Robot de fraisage / Top-hat
- Chemisage continu DN100-DN2000
- Réhabilitation d'ouvrage visitable



03/11/2025 - Argent 03/11/2025 - Argent 03/11/2025 - Argent



**LE CENTRE DE SUPERVISION
INTERCOMMUNAL EN 2025**

15 communes équipées

672 caméras au total dont :
489 caméras sur la voie publique

161 caméras dans les bâtiments

22 caméras nomades

Une police de terrain, une police de proximité

Le CSI un outil indispensable à la protection des habitants

Sécurité renforcée par des dispositifs innovants

Trois nouveaux outils innovants

> Vigilance compiénoise

C'est en septembre 2024 que le dispositif Vigilance compiénoise a vu le jour. Basé sur la vigilance des habitants, il permet au référent du quartier d'agir en vigie quand un problème ou un comportement douteux apparaît. Contact : vigilance.compiegnaise@mairie-compiegne.fr

> Tablettes numériques embarquées

Les tablettes numériques embarquées, dont disposent les policiers municipaux de Compiègne lors de leurs interventions, sont reliées au Centre de Supervision Intercommunale. Les images du CSI sont alors transmises aux agents sur le terrain en temps réel.

> La brigade fluviale

La Police municipale s'est dotée d'un moyen d'intervention supplémentaire :

la brigade fluviale. Celle-ci permet la surveillance des berges et des interventions rapides sur l'eau. Les 4 agents de ce service travaillent en coopération avec les sapeurs-pompiers lors d'exercices.

Des dispositifs toujours plus efficaces

> La brigade canine

Trois policiers et quatre chiens composent cette équipe spécialisée dans la recherche de stupéfiants. Le dressage et les conditions d'intervention sont réglementés et font l'objet d'une convention entre la Préfecture, le Parquet et la ville de Compiègne.

> Les piégeurs

Un agent de la Police municipale est spécialisé dans la destruction des nids de frelons. Sur demande, il peut intervenir à domicile gratuitement. En 2024, 68 nids

ont été détruits. Un autre piégeur est habilité à éliminer certaines espèces nuisibles.

> Le Centre de Supervision Intercommunale

15 communes de l'ARC sont adhérentes au CSI. La vidéosurveillance est devenue un outil essentiel. Aujourd'hui, les nouvelles technologies permettent de rendre « intelligentes » les caméras du CSI qui peuvent repérer des anomalies : détection de fumée et début d'incendie, voiture circulant sur une voie piétonne, passage d'un individu dans des locaux supposés inoccupés, colis abandonné, etc. ■



« Se sentir en sécurité est primordial. Les atteintes aux personnes et aux biens sont trop nombreuses. Nous déployons de nouveaux dispositifs pour prévenir la délinquance et renforcer les services existants. »

Éric de VALROGER

Adjoint au Maire, délégué à la sécurité
Vice-Président de l'ARC
Conseiller départemental



Les nouvelles patrouilles sur l'Oise



Le passage de la Flamme Olympique le 18 juillet sur notre territoire



Coupe de France de BMX

Une année de succès olympiques

Une année JO, un bel héritage pour les générations futures

Cette année a évidemment été marquée par les Jeux Olympiques et Paralympiques de Paris 2024. Compiègne et son agglomération s'y sont préparées depuis près de 7 ans avec

la labellisation de 7 Centres de Préparation aux Jeux, construits ou rénovés pour accueillir des bases arrières d'entraînement. Le centre d'archerie, le stade d'athlétisme Paul Petitpoisson, le stade de rugby Jouve-Senez, la salle d'armes Georges Tainturier, le stade de BMX Gilles Berra, le stade équestre et la salle de boxe

Jacques Vasset ont profité de la mobilisation de tous les partenaires pour offrir aux sportifs du territoire des équipements irréprochables dont ils bénéficieraient encore longtemps.

Des athlètes internationaux à Compiègne

Juste avant l'ouverture des Jeux Olympiques, puis avant celle des Jeux Paralympiques, **Compiègne a été la ville de l'Oise à avoir accueilli le plus de délégations étrangères**. Au total, **10 délégations** sont venues préparer les Jeux : 6 délégations olympiques (Inde, Mexique et Guatemala en tir à l'arc, Cuba en athlétisme, États-Unis en BMX, Équateur en triathlon) et

4 délégations paralympiques (Kenya pour toute la délégation paralympique, Inde, Mexique et Guatemala en tir à l'arc).

Les JO toujours présents

Semaine Olympique, Journées Olympiques avec la Cité Éducative, les Olympiades des EHPAD... les rendez-vous sportifs se sont multipliés cette année, jusqu'au 18 juillet dernier, lorsque **la Flamme Olympique a parcouru 4,8 km de Venette à Compiègne lors d'une journée festive qui a attiré près de 20 000 spectateurs**.

Le 6 octobre, les fans des JO ont pu acquérir les derniers souvenirs et équipements lors de **la braderie des JO au stade Paul Petitpoisson**. Le stade arbore désormais une fresque originale réalisée par le Marseillais Florian Schneider sur les gradins. Cette œuvre, retenue dans le cadre de l'appel à projets « *Fresque sportive* » en lien avec les Jeux Olympiques, a bénéficié d'un soutien financier de 75 %. Cette dynamique ne va pas s'éteindre : cette année encore, **la Semaine**



Le CSIO au Terrain du Grand Parc



Interclubs au stade Paul Petitpoisson



« Saluons la mobilisation de tous les acteurs qui a contribué à la réussite de cette année olympique. Avec la rénovation ambitieuse de nos équipements, c'est un engagement collectif pour pérenniser un héritage sportif durable. »

Christian TELLIER

Adjoint au Maire, délégué aux sports et aux relations avec les associations sportives



La natation synchronisée à la piscine de Mercières

Olympique, qui se tiendra du 31 mars au 4 avril, célébrera le sport sous toutes ses formes !

Au-delà des retombées sportives et économiques, ces Jeux et la dynamique impulsée à Compiègne auront mis en lumière les bienfaits du sport. Santé, éducation, inclusion... autant de défis centraux pour la ville de Compiègne auxquels la pratique sportive répond avec justesse.

Vers un complexe piscine-patinoire rénové

Cet équipement majeur pour le territoire a été construit à la fin des années 80.

Des travaux importants sont prévus afin de répondre à la fois aux attentes actuelles des usagers, mais aussi aux problématiques liées aux économies d'énergie. En attendant ces gros travaux, la ville a procédé au remplacement de l'ensemble des cabines et d'une grande

partie des casiers.

Une réflexion est également menée sur les volets financiers et administratifs du complexe en vue de son transfert de la ville de Compiègne à l'ARC dès le premier semestre 2025.

Concernant la piscine de l'avenue de Huy, le carrelage du bassin d'apprentissage a été complètement rénové. Il offre désormais un meilleur confort aux scolaires et aux associations. ■



PAYSAGE
SPORT
ARROSAGE
RECYCLAGE

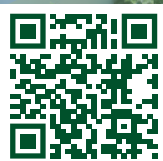

VISITEZ NOTRE SITE

**GROUPE
LOISELEUR**



HAUTS-DE-FRANCE | GRAND PARIS | GRAND PARIS EST | GRAND PARIS SUD
GRAND PARIS OUEST | HYDROGÉNIE | NATURECO | SOLDRAIN SOLS SPORTIFS

ATOL

MON OPTICIEN



Axel GENGEMBRE et son équipe
vous accueillent
dans leur espace au
38 rue Solférino à COMPIÈGNE
☎ 03 44 76 30 70



Anciennement
OPTIQUE LAFAYETTE



BENOIT
Audition
dites *ouïe* à la vie !
benoit-audition.fr

COMPIÈGNE
30 rue d'Austerlitz
03 44 86 30 09

**EXPERT DE VOTRE AUDITION
DEPUIS 35 ANS**

APPAREILS AUDITIFS
100%
REMBOURSÉS⁽²⁾



(1) Appareil soumis à prescription médicale. 100% santé valable sur les aides auditives de classe 1, sous réserve de disposer d'une complémentaire santé responsable. Photos © Phonak, photos non contractuelles, voir conditions en magasin.

PORTAGE DE REPAS À DOMICILE

l'aide à domicile
ADHAP

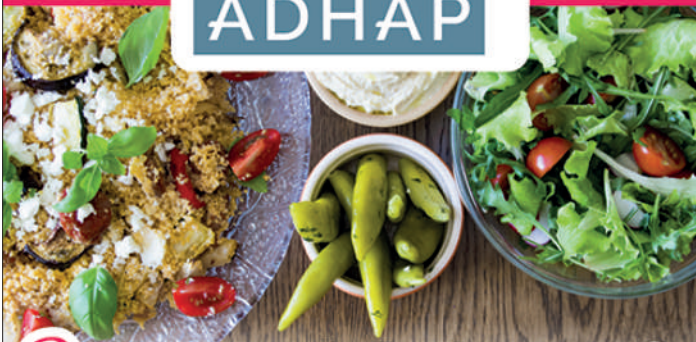

**Des menus savoureux,
sains et complets**

**Repas 7 jours sur 7
en Livraison**
directement dans votre réfrigérateur.

03 44 36 72 96

CREDIT D'IMPOT
50%



Petits-fils
SERVICES AUX GRANDS-PARENTS



**L'aide à domicile
sur mesure**

L'équipe Petits-fils Compiègne vous souhaite de belles fêtes de fin d'année !



Chez Petits-fils, nous avons le même niveau d'exigence que pour nos propres grands-parents.

03 65 69 01 15
108 rue saint Lazare
60200 Compiègne



petits-fils.com



Les Olympiades des EHPAD au stade Paul Petitpoisson, cette année tout le monde a fait du sport !

Réunir les générations par le sport et la solidarité

Nos aînés aiment les sports !

Cette année olympique a rayonné sur l'ensemble des activités proposées aux aînés. Les Olympiades des EHPAD se sont déroulées sous le soleil, au stade Paul Petitpoisson. Onze équipes de seniors, pensionnaires d'EHPAD, accompagnées d'enfants ou de personnes en situation de handicap, se sont affrontées dans un esprit de compétition sportive et de défi du bien-vivre en forme. La Semaine Bleue des retraités et des

personnes âgées a également été placée sous le signe de la forme physique, avec un programme riche de sorties, mais aussi de visites culturelles.

Ma vie change, mon logement s'adapte !

Depuis le 1^{er} janvier 2024, l'aide **MaPrime Adapt'** finance la réalisation de travaux d'adaptation du logement pour les personnes âgées et celles en situation de handicap. Les travaux

financés par **MaPrime Adapt'** concernent, par exemple, le remplacement de la baignoire par une douche, l'installation d'un monte-escalier électrique, la pose de mains courantes, l'élargissement des portes, l'adaptation des revêtements ou encore l'accès direct au logement. Ces travaux s'adaptent aux besoins spécifiques préconisés dans le diagnostic logement autonomie. Les bénéficiaires peuvent être propriétaires occupants ou locataires du parc privé (sous conditions). ■



« Il est essentiel d'offrir à nos aînés pour leur bien-être, non seulement des activités physiques, mais aussi des logements adaptés à leurs besoins, afin qu'ils puissent vivre chez eux, en toute sécurité et indépendance. »

Joël DUPUY de MÉRY

Adjoint au Maire, délégué à la vie patriotique et aux relations avec les seniors



Notre super Miss a accueilli la reine du Muguet et ses demoiselles d'honneur



Communes de l'ARC

ARMANCOURT | BÉTHISY-SAINT-MARTIN | BÉTHISY-SAINT-PIERRE | BIENVILLE |
CHOISY-AU-BAC | CLAIROIX | JANVILLE | JAUX | JONQUIÈRES | LACHELLE |
LA CROIX SAINT OUEN | LE MEUX | MARGNY-LÈS-COMPIÈGNE | NÉRY | SAINTINES |
SAINT-JEAN-AUX-BOIS | SAINT-SAUVEUR | SAINT VAAST DE LONGMONT |
VENETTE | VERBERIE | VIEUX-MOULIN |

ARMANCOURT

Maire

Éric BERTRAND
03 44 83 43 07

mairie@armancourt.fr

Commune d'Armancourt - Oise

Favoriser le bien-être de nos habitants

Le village d'Armancourt est à taille humaine où **notre fil rouge est le bien-être de nos habitants**. Nos neuf associations, nos bénévoles et la commission municipale Esprit Village nous le confirment par le succès des manifestations et par le fait que l'humain est au cœur de nos préoccupations. Les nouveaux Armancourtois se sont intégrés rapidement grâce aux échanges aux abords de notre école et aux activités proposées. Notre école est dynamique. Dix nouveaux élèves feront leur rentrée scolaire en septembre. D'autres suivront dans les années à venir,

ce qui pérennise les classes maternelles et primaires pour les prochaines années.

Grâce à de nombreux travaux réalisés au fil des années, **nos réseaux électriques sont désormais quasiment enfouis dans toutes nos rues**. Cette année, avec l'aide de la SICAE, nous allons enfouir les réseaux de la rue des Durboises, soit environ 100 m. Après ces derniers travaux, **100 % de nos réseaux d'eau (potable, usée, pluviale), de gaz, de fibre et d'électricité auront été renouvelés**.

Nous avons décidé de verdier le centre

du village en tenant compte des changements climatiques et de notre empreinte carbone. Pour le confort des enfants, la cour de l'école sera réaménagée avec des végétaux et des sols drainants. Il en sera de même pour le parking de la **place des Treilles**. De plus, afin de favoriser les échanges, **nous installerons en 2025 une aire de jeux**, sous réserve de l'obtention de subventions de nos partenaires et de l'État.

Nous travaillons également sur le projet MAGEO (prolongement du canal Seine-Nord), qui modifiera les bords de l'Oise avec la déviation de la rivière. Lors de ce rescindement, **des zones humides éducatives seront créées** au titre des compensations environnementales. Le bord de l'Oise sera aménagé par la création d'une nouvelle promenade sur la rive végétalisée. ■



Soirée entre amis à la salle municipale



Enfouissement des réseaux électriques rue de la Plaine



**BÉTHISY-
SAINT-MARTIN**

Maire

Alain DRICOURT

03 44 39 77 22

contact@bethisysaintmartin.fr

www.mairie-bethisy-saint-martin.com

f Béthisy Saint Martin Officiel



Des travaux pour embellir la commune

La cour de la mairie rénovée

Depuis 40 ans ! C'est la réflexion de certains anciens qui affirment attendre cet aménagement.

C'est chose faite ! **Un parking de 12 places en pavés absorbants 2 tons a été créé ainsi qu'une place PMR.**

Le long du bâtiment, des pavés d'une autre couleur donnent un cachet supplémentaire et **16 bacs** en bois disposés en U vont, dès le printemps, embellir le site par le fleurissement.

Un enrobé constitue le revêtement principal de la zone roulante. L'engazonnement et les couvrants vont terminer cet ensemble. **Le traitement des eaux pluviales a été revu** et a déjà montré, après quelques bonnes averses, son efficacité.

La zone humide

Les travaux de restauration de la zone humide au cœur du bourg sont devenus réalité. Les aménagements consistent en **la création de 4 mares écologiques, d'une pâture, de sentiers piétonniers, du profilage des berges, de la plantation d'une haie champêtre, d'une passerelle en bois** pour franchir l'Automne.

Des panneaux pédagogiques, des tables et bancs complètent cette nouvelle promenade.

La commune de Béthisy-Saint-Martin, en

partenariat avec le SAGEBA, a souhaité mettre en valeur cet espace naturel à fort potentiel écologique dont une partie a fait l'objet d'acquisitions foncières avec pour objectif de :

- > **restaurer les habitats aquatiques** pour améliorer la biodiversité ;
- > **ouvrir le site au public** pour permettre la découverte de la richesse écologique à proximité de chez soi.

Cette action s'inscrit dans le programme de travaux du SAGEBA déclaré d'intérêt général. ■



La cour de la mairie avec ses bacs en bois et son nouveau revêtement absorbant



La nouvelle passerelle en bois pour franchir l'Automne



**BÉTHISY-
SAINT-PIERRE**

Maire

Jean-Marie LAVOISIER

03 44 39 70 32

contact@bethisysaintpierre.fr

www.bethisysaintpierre.fr

Facebook Mairie de Béthisy-Saint-Pierre

Un bourg attractif riche des ses associations

Notre commune ne compte pas moins d'**une trentaine d'associations** culturelles, de loisirs, d'activités diverses et caritatives **regroupées dans les locaux de la Maison des Associations.**

Ainsi, je peux citer : Loisirs et Culture Léo Lagrange, Théâtre, Beth' de jeux, l'Harmonie, Béthi'zik, Baby-Foot, Cyclotourisme, Epsoval, Vestiaire...

D'autres se réunissent dans la salle annexe de la mairie, Béthisy Festif, Béthisy Nature, Béthisy Patrimoine, les Marmots, le Secours catholique, les sociétés de chasse et de pêche, l'UNC.

La salle des fêtes accueille les associations Cadanse, club de Gymnastique, Danse, Zumba et Salsa.

Le Judo club a son dojo et Béthisy Grimp le mur d'escalade du château d'eau.

Le Tennis Club bénéficie de deux courts couverts et de deux courts extérieurs ouverts à l'ensemble de la population.

La salle polyvalente Dransart est utilisée par l'Association sportive multidisciplinaire, le Badminton Club, la Compagnie d'Arc et le FC Béthisy.

La commune soutient le mouvement associatif et contribue selon ses moyens à son développement, c'est ainsi que **le Conseil municipal a décidé d'investir cette année dans la réhabilitation des installations dédiées au club de football**, reconstruction du terrain d'honneur en synthétique, du terrain d'entraînement en herbe ainsi que l'éclairage. Le club a dépassé à ce jour les 300 adhérents. Cet investissement a pu être **financé par**

un fonds de concours de l'ARC à hauteur de 400 000 € et des subventions de l'État, de la Région, du Département et de la Fédération de Football. **Le reste à charge pour la commune étant de 20 % du coût de l'opération.**

Vive les Associations, merci à l'ensemble des dirigeants, des membres et des bénévoles ! ■



La fête de la Libération de Béthisy-Saint-Pierre



Les jeunes de la commune se mobilisent pour le Téléthon



BIENVILLE

Maire

Patrick LEROUX

03 44 83 21 50
 mairie@bienville60.fr
 www.bienville60.fr



Développer avec maîtrise

Cette année, le lotissement Robert Daniel, les nouvelles constructions et les rachats de maisons individuelles existantes ont apporté de nouveaux habitants dans notre village. Ces nouveaux venus revitalisent notre communauté et contribuent à la préservation de notre école en scolarisant leurs enfants.

En 2024, une menace de fermeture d'une classe pesait sur nous. **Grâce à la mobilisation des parents d'élèves, des élus de l'Agglomération, du Département, de la Région et de la Commune**, nous avons obtenu gain de cause. **La classe a été maintenue pour cette année scolaire,**

et nous espérons avoir assuré sa pérennité durablement.

L'année a également été marquée par des événements conviviaux, tels que la fête communale et sa brocante clôturées par un feu d'artifice réjouissant qui n'avait pas été organisé depuis 10 ans.

Enfin, **le déploiement de la vidéoprotection, achevé en juin 2024**, contribue à renforcer la sécurité pour l'ensemble des habitants. **Notre priorité reste de favoriser le vivre-ensemble dans un environnement agréable et sécurisé. ■**

La peupleraie de Bienville Clairoix

Notre volonté d'améliorer le cadre de vie se traduit par la reconversion de **la peupleraie de Bienville et Clairoix**, un projet qui arrive à son terme. **Des chemins pédestres permettront bientôt de profiter d'un poumon vert riche en biodiversité.**



La peupleraie bientôt une aire de détente



La Mairie et l'école



CHOISY-AU-BAC

Maire

Jean-Luc MIGNARD

03 44 85 33 00

communication@choisyaubac.fr

www.choisyaubac.fr

Notre vie associative, socle du bien-vivre ensemble

La vie associative est une richesse de nos communes. Elle permet à nos habitants de **se rencontrer en vivant des passions communes**, en rompant leur isolement, en permettant ce lien social qui crée les amitiés, qui apprend ce vivre-ensemble, facteur de paix sociale. **Elle incite au dépassement de soi pour se produire théâtralement, pour améliorer ses performances dans la confrontation et le respect de l'adversaire.** En cela,

nos associations ont besoin du soutien municipal. **Notre devoir d'élu est de leur offrir les conditions matérielles à leur épanouissement, à leur pérennité** et au renouvellement des adhérents par le biais d'une attention et d'un soutien constants à ceux qui président cette vie associative, à l'entretien des salles et terrains prêtés, à l'équité des subventions attribuées. À Choisy-au-Bac, c'est une fierté que de recenser **30 associations et**

2 700 licenciés cosaciens et d'ailleurs. C'est **le socle du bien-vivre ensemble** longtemps et en bonne santé physique et intellectuelle. C'est en ce sens que suite à l'incendie du complexe André Mahé du 23 novembre 2021, sa réhabilitation est devenue la priorité absolue de cette fin de mandat municipal. Un immense merci à nos présidents et bénévoles. ■



La fête de la musique



Les Belles cosaciennes, un rendez-vous annuel qui accueille de nombreux visiteurs



CLAIROIX

Maire

Laurent PORTEBOIS

03 44 83 29 11

info@clairoix.com

www.clairoix.fr



Aménager

tout en conservant le patrimoine écologique

Suite au départ de l'association de BMX, installée à Clairoix depuis de nombreuses années, l'équipe municipale a mûrement réfléchi au devenir de cet espace sportif aujourd'hui inutilisé et pourtant idéalement situé.

Zone naturelle classée, protégée en raison de la qualité de ses paysages et du massif forestier, ce site va être valorisé dans le but de promouvoir des activités récréatives dans le strict respect du patrimoine écologique.

En effet, la commune a pour projet d'y faire installer des équipements et aires récréatifs, de loisirs et de sports.

Des cheminements piétons permettront par ailleurs à tout un chacun de se divertir en toute liberté, et même de **rejoindre l'ancienne peupleraie magnifiquement reconvertie, grâce au soutien du Syndicat Mixte Oise-Aronde (SMOA).**

Persiste néanmoins le devenir des anciens locaux de cette association sportive.

La commune ne disposant pas de solution publique pour l'accueil de jeunes enfants, **une Maison d'Assistantes Maternelles ouvrira ses portes en ces lieux** pour la joie des assistantes maternelles qui ont sollicité la commune.

Il va sans dire que toutes ces réalisations ont pu être initiées grâce au précieux soutien des financeurs sans lesquels notre commune ne pourrait prévoir ces travaux. Nous les en remercions vivement. ■



L'ancien site du BMX accueillera l'association des assistantes maternelles



La Peupleraie sera bientôt réhabilitée par le SMOA



JANVILLE

Maire

Philippe BOUCHER

03 44 76 01 40

mairie@janville60.fr

www.agglo-compiegne.fr/Janville

Entretenir et sécuriser les équipements

Vidéosurveillance : 13 caméras ont été installées et raccordées au Centre de Supervision Intercommunal.

Ce dispositif est financé à 80 % par les Hauts-de-France et le Conseil départemental de l'Oise, L'ARC en a offert 2.

Les trottoirs ont été sécurisés, rue R. Richard, par la pose de plots en béton.

Le marquage au sol, suite à la réfection de la chaussée, a également été réalisé.

Le SEZEO et la SICAE ont procédé au **renforcement du réseau électrique**.

Les poteaux datant de 1965 ont été remplacés occasionnant des tranchées

sur les trottoirs (reprise des compteurs électriques). **Des arbres ont été plantés sur les trottoirs** en lieu et place des rosiers saccagés.

Un éclairage extérieur neuf met en valeur **la bibliothèque** et facilite son accès dès qu'il fait sombre. Enfin, la salle des fêtes a été réaménagée, facilitant le rangement des tables. Cet équipement communal majeur pour les festivités de la commune a été doté d'une nouvelle gazinière.

L'intérieur de l'église a été nettoyé par les employés communaux.

Des travaux à l'école

L'école a bénéficié de plusieurs travaux, dont la pose de stores occultants, d'un adoucisseur d'eau et d'un nouveau chauffe-eau électrique, et la réparation de la porte d'entrée. L'ensemble du circuit électrique a aussi été modifié.

Une clôture en grillage a été posée et un surpresseur neuf a été installé sur la place par SUEZ.

La commune a mis en place 5 composteurs en libre-service et procédé au remplacement de 3 guirlandes électriques de Noël défectueuses. ■



Les nouveaux poteaux électriques



L'église rénovée dans le prolongement du pont



La brocante annuelle sur l'île Jean-Lenoble

Jaux JAUX

Maire

Sidonie MUSELET

03 44 83 40 05

contact@mairie-jaux.fr

www.jaux.fr



La commune en mode rénovation

Diverses réalisations, menées avec **une gestion budgétaire rigoureuse**, traduisent notre volonté de préserver notre patrimoine communal. Les démarches pour **le rajeunissement de notre salle des sports** sont engagées avec l'ARC. **Les travaux débuteront à la fin du printemps 2026.**

Grâce aux subventions récemment obtenues, **les travaux de la 1^{ère} phase de restauration de notre église vont débuter.** Pour aider à compléter

le financement, un appel aux dons a été lancé en partenariat avec la Fondation du patrimoine.

En 2025, sera lancée la première phase de l'ambitieux projet de **requalification du hameau de Dizocourt.**

Dans le cadre du plan vélo de l'ARC, **deux nouvelles pistes cyclables ont été aménagées en 2024. La première mène à la zone commerciale. La deuxième relie la salle des sports à Venette.** ■



Signature de la convention avec la Fondation du Patrimoine



Inauguration des travaux de la Salle polyvalente

La rénovation de la salle polyvalente est terminée

Le nouvel aménagement intérieur en deux espaces offre aux habitants et aux associations de la commune un lieu de vie convivial propice aux échanges et aux rencontres.

Ainsi, modernisées, ces 2 salles renforceront le dynamisme du centre-bourg. L'ARC a participé à cette rénovation en attribuant **un fonds de concours de 50 000 €.**



« Mai à vélo »



JONQUIÈRES

Maire

Jean-Claude CHIREUX

03 44 37 39 00

contact@jonquieres60.fr

www.jonquieres60.fr

Jonquières ça bouge

L'équipe municipale reste toujours motivée et active pour rendre la vie des Jonquiérois la plus agréable possible.

Les travaux d'enfouissement des réseaux de la rue Saint-Nicolas sont terminés. Toutes les rues de notre village sont équipées en éclairage LED et les poteaux en béton ont disparu. Pour cette rue, nous allons entreprendre la réhabilitation complète des équipements pour le stationnement, la mise aux normes des trottoirs, le fleurissement et la limitation de la vitesse. Le tout en travaillant avec les riverains et notre bureau d'études.

Depuis avril 2024, **les caméras de vidéo-surveillance fonctionnent.**

Des nouveaux équipements (souffleur, aspirateur à feuilles), pour faciliter le travail de nos agents communaux, ont été mis en service.

Tout au long de l'année, diverses manifestations avec les associations communales et la mairie (théâtre, marionnettes, loto, Jonquières en fête, brocante, Téléthon, tir à l'arc, concert, etc.) ont été proposées.

Un grand merci aux organisateurs et surtout aux bénévoles pour leur aide. Nous avons encore beaucoup de projets pour les années à venir ; **fin de l'aménagement de la route de Varanval, réhabilitation et aménagements divers** de la mairie, **travaux d'entretien de l'église, réhabilitation des ex-stations-service BP**

de la RN31, et bien d'autres projets pour le futur.

Tout cela en maintenant l'équilibre financier et le désendettement communal.

Une gestion saine et raisonnée.

Nous maintiendrons le fleurissement et l'embellissement de notre belle commune. ■



Fête musicale du 27 juin



Fête des voisins



Fleurissement de l'entrée du village



LACHELLE

Maire

Xavier LOUVET

03 44 42 41 17

mairie@lachelle.fr

www.lachelle.fr



Ruralité et technologie

Lachelle possède une histoire riche qui remonte à plusieurs siècles. **Le village est entouré de paysages verdoyants et de chemins propices à la randonnée**, offrant une vue imprenable sur la campagne picarde. L'un des atouts majeurs de Lachelle est son cadre naturel préservé. Les vastes espaces verts et la tranquillité des environs attirent ceux qui cherchent à fuir l'agitation urbaine tout en profitant d'une qualité de vie exceptionnelle. **L'agriculture tient une place importante dans le paysage local.**

Lachelle reste une commune principalement rurale, mais elle n'en est pas moins active économiquement. **De très belles entreprises, à la pointe**

de la technologie, s'installent sur le territoire et notamment sur la ZAC d'Aiguisy.

Nos équipements sportifs, dont nous sommes particulièrement fiers, sont régulièrement mis à disposition des associations pour leurs activités. Ces installations **sont un atout précieux pour notre commune et sont accessibles à tous**, que ce soit pour une pratique régulière ou pour des événements ponctuels. Elles sont également utilisées par des entreprises ou encore des écoles externes à notre commune. Lachelle est une commune qui, **tout en étant profondément ancrée dans son passé historique, regarde résolument vers l'avenir.** ■



La course pour Aline est devenue une action de cœur pour tous les habitants



Jumelage franco-britannique



Salon Passion avec un Monopoly historique



LA CROIX SAINT OUEN

Maire

Jean DESESSART

03 44 41 20 43

contact@lacroixsaintouen.fr

www.ville-lacroixsaintouen.fr

Un territoire dynamique pour entreprendre et se former

La Croix Saint Ouen attire de nombreux entrepreneurs grâce à un environnement préservé, des transports facilités et des équipements de qualité. Des atouts qui favorisent le développement des entreprises et l'épanouissement des salariés. L'offre de foncier, incluant des terrains viabilisés et un accompagnement personnalisé par nos services, attire des investisseurs, soutient leur croissance et crée de nouveaux emplois, constituant une véritable richesse.

La Croix Saint Ouen représente un bassin de près de **300 entreprises et de près de 4 000 emplois, avec deux parcs d'activités** presque complets.

La Zone d'Activités Économiques (ZAE) des Longues Rayes abrite 53 entreprises et 872 emplois, dont **Jay & Joy, un leader de la crèmerie végétale bio**, qui a récemment changé de direction pour dynamiser sa production.

Le Parc Tertiaire et Scientifique qui accueille plus d'une centaine d'entreprises pour 2 662 emplois a vu l'émergence d'un « **happy business village** »

avec des espaces modernes et conviviaux. Construction bois, mix bureaux et show-rooms, le programme Origin's Park comporte des ingrédients novateurs.

Le Parc Tertiaire et Scientifique accueille aussi des établissements dédiés à l'enseignement comme

La Manu (métiers du numérique) avec environ 150 élèves sur des cursus bac+5 et alternance. Forte de 35 ans d'existence, l'école de commerce **ESC** qui propose des formations 100 % en alternance, a choisi

d'installer son nouveau campus dans des locaux plus adaptés et modernes. Créée en 2012, l'école internationale privée **Open World** propose un double cursus français et anglais, de la petite section à la seconde. Les élèves profitent désormais d'un bâtiment contemporain de plus de 1 400 m², avec des toitures terrasses, une salle de sport et un restaurant scolaire. La Ville se félicite de l'ouverture de cette nouvelle école, unique établissement bilingue du territoire. ■



Open World a été inaugurée le 19 décembre dernier



La fête foraine attire les enfants de la commune



LE MEUX

Maire

Évelyne LE CHAPELLIER

03 44 41 51 11

mairie@lemeux.fr

www.llemeux.fr



Un bourg dynamique dans un écrin champêtre

L'amélioration constante de nos services à la population sans augmentation des taux d'imposition des ménages (et un désendettement total depuis 2023) a été notre ligne de conduite depuis 10 ans.

De plus, ne souhaitant pas aggraver les charges des ménages et des entreprises de la ZI qui construisent ou agrandissent leur habitation ou usines, **la commune n'applique pas de taxe d'aménagement contrairement aux autres communes.**

L'attention que nous portons à nos élèves nous a conduits, en 2023, à collaborer avec d'autres communes de l'ARC sur le projet de retour en régie de la restauration scolaire. Ces échanges fructueux ont permis de concrétiser ce projet : dès la rentrée prochaine, notre commune sera approvisionnée par la cuisine de Verberie. Nos enfants bénéficieront ainsi de repas préparés à partir de produits bio, de qualité certifiée et issus de circuits locaux. Offrir des aliments de qualité reflète notre engagement à proposer une alimentation

saine à nos élèves, tout en soutenant la production locale. En privilégiant des produits biologiques, nous contribuons également à préserver des ressources précieuses, comme l'eau, grâce à une réduction des intrants nocifs.

Le Meux, c'est également une zone industrielle comptant plus de **2 000 salariés**. Dernièrement, plusieurs entreprises se sont agrandies et une nouvelle, **Funecap (crématorium pour animaux), s'est installée**. L'intérêt stratégique de cette zone n'est plus à démontrer et des améliorations concernant les cheminements piétonniers sont à l'étude, notamment au départ de la gare où de nombreux trains s'arrêtent encore...

Des commerces, des professionnels de santé, des services, une gare, la proximité des axes de circulation structurants de la région font de Le Meux une commune attractive où il fait bon vivre. ■



Le crématorium pour animaux



Les jeunes de la communes font la fête



MARGNY-LÈS-COMPIÈGNE

Maire

Bernard HELLAL

03 44 90 73 00

communication@margnylescompiegne.fr

www.margnylescompiegne.fr

La transition écologique au centre des projets

Il est nécessaire, pour les générations futures, de penser la ville autrement, en accord avec les enjeux écologiques.

En concertation avec les Margnotins, 35 actions réparties sur 5 ans sont en cours de développement.

La zone 30 km/h a été généralisée dans toute la commune et 2 carrefours ont été aménagés pour les traversées piétons et vélos afin de sécuriser les déplacements, **un plan vélo** a été mis en place pour 2 écoles, le double sens cyclable

est généralisé et les pistes cyclables sont créées en concertation avec les communes voisines pour proposer une continuité cyclable.

Les deux éditions « **À nous la rue** », artères rendues aux passants le temps d'une journée (peinture au sol, jeux picards, circuit vélos, trottinettes et petites voitures, bulles géantes, dessin, poésie) ont remporté un vif succès, preuve des attentes en la matière.

À Margny-lès-Compiègne, la concertation citoyenne est primordiale dans

l'élaboration des projets.

Mais cette année a essentiellement été marquée par la concrétisation de **notre restaurant scolaire en production interne** et nous sommes fiers d'être la première commune à avoir pu servir, dès le mois de septembre, **des plats cuisinés sur place avec des produits locaux** ce qui a valu à la commune les honneurs des médias nationaux.

C'est pour et avec les Margnotins que les projets se construisent ! ■

La végétalisation des cours d'école

La végétalisation des cours d'école est en cours afin de favoriser la nature et l'ombre, désimperméabiliser et infiltrer les eaux de pluie, tout en développant des espaces de jeux adaptés à chacun.



La végétalisation de la cour d'école Suzanne Lacore



La première commune à confectionner ses repas sur place



NÉRY

Maire

Claude PICART

03 44 39 73 11

contact@nery.fr

www.nery.fr



Préparer le futur, gérer l'immédiat et profiter du présent

Notre **projet d'urbanisation de la zone des Filassiers** devrait, en cette année, connaître une avancée significative avant peut-être l'application aveugle de la loi ZAN. Ce projet de 40 à 50 habitations avec, en parallèle, la réalisation d'une voie de contournement du village, est l'assurance du développement de la commune pour les 10 années à venir.

Parmi les autres projets importants, **l'aménagement à la norme PMR de la rue des Peupliers**, traversant Néry, pourra enfin commencer en 2025, car nous avons bon espoir d'obtenir la subvention de l'État (DETR) qui nous manque.

Les travaux pour la 3^{ème} tranche de réhabilitation de la chapelle de Verrines vont commencer après enfin l'obtention du financement de l'État en complément de l'aide du Département.

En matière de travaux sécuritaires, nous venons de créer **une zone 30 avec radars pédagogiques** et renforcement de la signalisation dans la traversée du hameau de Huleux.

Nous avons complètement remis en état

une voirie communale détériorée.

Un parcours de santé intergénérationnel à la norme PMR verra le jour sur l'ancien terrain de football à la fin de l'été.

Le 1^{er} septembre dernier, pour le 110^{ème} anniversaire de la bataille de Néry les militaires anglais avaient le projet de venir en notre commune pour rendre hommage aux soldats britanniques tombés sur notre sol en 1914. Pour des raisons de mission d'occupation extérieure, la « L Néry Battery » n'a pas pu faire le déplacement. Cependant, les festivités ayant été programmées avec l'engagement de nos deux associations **Pathine** et **Nerygolotte**, elles ont été maintenues

pour le plus grand plaisir de toutes les générations. Jeux divers, concours de boules, animations pour enfants, spectacle de rue, repas moules frites et feu d'artifice ont connu un vif succès.

Le 2 novembre **Nerygolotte** a organisé pour les enfants une soirée « Parcours de la Terreur » à l'occasion d'Halloween. Le 30 novembre, **Pathine** a proposé la soirée Beaujolais nouveau.

Pour le début septembre prochain, nous voulons renouveler une journée festive avec la participation des associations et de la municipalité afin d'entretenir un climat de joie et de convivialité. ■



La fête d'Halloween



SAINTINES

Maire

**Jean-Pierre
DESMOULINS**

03 44 40 97 06
mairie@saintines.fr
www.saintines.fr

L'investissement se poursuit



Aménagement de la sente piétonne du parvis de l'église à la rue Adrien Debuire desservant la salle multifonction

l'Agglomération de la Région de Compiègne. ■

L'année 2024 étant achevée, le programme d'investissement inscrit et voté par le Conseil municipal s'est vu retardé en attente des subventions.

Il s'appuie sur trois axes majeurs d'intérêt général :

> **L'amélioration de la sécurité** avec l'installation de caméras. La vidéoprotection sera reliée au centre de supervision du département de l'Oise. Une enveloppe de la Région et du Département nous a été octroyée. Nous les en remercions.

> **Le passage des éclairages publics au LED**, permettant la prise en compte des enjeux énergétiques et environnementaux (réduire les dépenses), ainsi que le remplacement des éclairages endommagés par dégradations, **tel que l'accès à l'école via la sente des sports.**

Les travaux sont programmés pour le début de l'année 2025. Une partie du financement de celui-ci est effectuée par le Conseil départemental et l'État (DETR), nos partenaires, nous les en remercions.

> **L'aménagement piétonnier partant du parvis de l'église** desservant la salle multifonction, pour déboucher sur la rue Adrien Debuire. En effet, pour permettre

aux usagers d'utiliser cette sente dans des conditions optimales, il est nécessaire de **mettre en œuvre un revêtement adapté répondant aux normes et aux exigences des Bâtiments de France** (inscrits au patrimoine). Cependant, un endroit étant marécageux, il sera aménagé d'une passerelle surélevée.

Ces travaux sont financés en partie par la Région Hauts-de-France et l'ARC, par le biais des fonds de concours.

Nous remercions donc la Région et



Mise à l'honneur des élèves de Saintines passant en 6^{ème}



SAINT-JEAN-AUX-BOIS

Maire

Jean-Pierre LEBŒUF

03 44 42 84 18

mairie@saintjeanuxbois.fr

www.agglo-compiegne.fr/

saint-jean-aux-bois



Le charme d'un village forestier

Saint-Jean-aux-Bois est riche d'un patrimoine sur lequel nous devons veiller, tout en réalisant les aménagements nécessaires pour faciliter la vie des Solitaires.

Au fait, **pourquoi sommes-nous appelés les Solitaires ?** Pendant la Révolution, tous les noms de village en Saint furent débaptisés ; **Saint-Jean-aux-Bois fut appelé la Solitude**, d'où le nom de Solitaires. Deux ans après, Saint-Jean-aux-Bois va retrouver son nom, mais les habitants ont gardé le nom de Solitaire.

Principales réalisations 2024 :

- > L'entretien de la voirie, Saint-Jean et les hameaux.
- > L'éclairage public : **l'ensemble des lanternes a été changé** avec l'accompagnement de SEZEO (Syndicat des Énergies Zone Est de l'Oise). **Cela permettra un passage aux LED avec une diminution de 40 % de la facture d'électricité.**
- > **Pour le confort de tous, la fibre est arrivée.** Les raccordements sont en cours pour les opérateurs SFR, Orange, Free et Bouygues.

Saint-Jean-aux-Bois vit par ses associations :

- > **Les orgues pour Saint-Jean-aux-Bois :** nous avons le plaisir d'accueillir les concerts au sein de l'Abbatiale.

> L'association **Saint-Jean et les Fêtes** : organise notamment la brocante, les feux de la Saint-Jean...

> La bibliothèque : en attendant une future bibliothèque de 32 m² **accessible aux handicapés et aux personnes à mobilité réduite**, elle accueille dans ses locaux actuels de 15 m², les passionnés de lecture et propose un accès à la bibliothèque numérique. Elle organise également, en principe **le 1^{er} vendredi de chaque mois, dans la salle polyvalente**

de la Maison du Village, un après-midi jeux ouvert à tous.

> La Gymnastique avec ses cours du jeudi soir.

Pour vous tenir informé(e), n'hésitez pas à consulter la page Facebook de la mairie de Saint-Jean-aux-Bois, le blog niddans-laverdure ou le site de l'Agglomération.

Il se passe toujours quelque chose à Saint-Jean-aux-Bois et nous sommes toujours ravis de vous rencontrer. ■

Saint-Jean-aux-Bois et les arts

L'Association **Saint-Jean-aux-Bois et les arts**, qui avec la participation de nombreux artistes, a organisé son salon d'automne le week-end du 13 au 15 septembre 2024 avec pour thème « EXCÈS ». L'événement a été accueilli par un public nombreux et ravi. Remerciements à Claudie et aux membres de l'association qui ont contribué à son organisation.



Inauguration du 48^e salon annuel des arts



MAIRIE DE **SAINT-SAUVEUR**

Maire
Claude LEBON
03 44 38 70 70
 secretariat@saint-sauveur60.fr
 www.saint-sauveur60.fr

Un village tourné vers l'avenir !

L'année 2024 qui vient de s'écouler a été marquée par des investissements conséquents qui se prolongeront en 2025 :

- > **Enfouissement des réseaux basse tension, éclairage public et télécom**, sur la rue Aristide Briand, de l'agence postale communale à la pharmacie ; la réfection des trottoirs s'ensuivra courant 2025.
- > **Mise en œuvre de la vidéo-protection** sur la commune avec 8 caméras.
- > **Remise à neuf du logement communal**, au-dessus de l'école maternelle, puis location.
- > **Remplacement du revêtement du city stade** et des panneaux de basket.

- > **Étude par Orange de l'installation d'une antenne-relais** de radiotéléphonie (4G+5G) pour répondre au défaut de couverture du réseau sur une partie de la commune. Nous serons vigilants quant à la localisation et les nuisances potentielles.
- > **Mise en place de films réfléchissants** sur les vitres des écoles.
- > **Passage en éclairage LED cette année sur la totalité du territoire** pour un environnement mieux protégé et des économies substantielles.
- > **Étude en cours sur le stationnement** et la circulation sur la RD 98 (rue de Compiègne et rue Aristide Briand).

> **Projet de restauration de l'église**, qui s'étalera sur plusieurs années.

La commune a commémoré, le 30 août dernier, le 80^{ème} anniversaire de la libération de Saint-Sauveur par les soldats américains. La stèle du Bois de l'Isle a été refaite complètement et le square Jean Dumont a été inauguré.

Nos associations et les animations communales rythment la vie locale. Notons la fusion des clubs de football de Saint-Sauveur et La Croix Saint Ouen ouvrant de grandes perspectives sportives, des moyens et un nombre accru de licenciés. Rendons leur grâce au même titre que les écoles, le périscolaire et la cantine, les commerces, les entreprises, les structures de santé et les services communaux... pour les services rendus à tous, petits et grands. Saint-Sauveur... un village qui entend le rester. ■



Les travaux rue Aristide Briand



Dégustation de pommes bio à l'école



Les festivités du 13 juillet



**SAINT VAAST
DE LONGMONT**

Maire

Gilbert BOUTEILLE

03 44 40 91 03

contact@saintvaastdelongmont.fr

www.saintvaastdelongmont.fr



Une animation tout au long de l'année

En avril, la municipalité a pris part pour la première fois au **parcours du cœur** (ce qui lui a valu une nomination aux trophées du parcours du cœur Hauts-de-France) en organisant une marche dans les rues et chemins de notre village.

En mai, notre petite église a accueilli un concert classique avec le duo Ad Amorem.

Le mois de juin a été festif, la fête médiévale, organisée par l'association *Festivités Valmontoises*, a réuni un grand nombre de participants autour de spectacles, jeux, concert, tir à l'arc, campements et bien d'autres activités. La fête de l'école a clos

ce mois de juin plus ensoleillé dans nos cœurs qu'au-dessus de notre tête !

Septembre a vu le retour de nos enfants dans une école rénovée. Les parents d'élèves (*les Petits Valmontois*) se sont retrouvés afin d'organiser un repas champêtre et des jeux lors de la journée festive. **Le repas s'est terminé par un blind-test et un bal improvisé.** Certains d'entre nous ont eu la chance de pouvoir assister à des compétitions lors des jeux paralympiques grâce à l'ARC via l'OSARC.

Le 27 octobre, la municipalité a organisé une marche rose en faveur de la Ligue contre le cancer afin de

communiquer sur la prévention de cette maladie. **Le 17 novembre, une plantation participative d'arbres fruitiers a eu lieu dans une parcelle appartenant à la mairie. La récolte sera distribuée aux habitants.**

Le 22 novembre, pour fêter l'arrivée du Beaujolais nouveau, l'association **Festivités Valmontoises** a proposé un buffet campagnard, dans une ambiance musicale.

Comme chaque année, au mois de décembre, a eu lieu une remise de colis à nos anciens et de cadeaux aux enfants des écoles.

Désormais, **les adhérents de « La Maison pour tous » peuvent profiter de cours de relaxation dans notre salle municipale tous les mardis. Un cours de danse, animé par la Virevolte, a lieu tous les vendredis soir dans cette même salle. ■**



La Fête médiévale ravit petits et grands avec ses nombreuses animations



La Fête de Saint Vaast de Longmont



VENETTE

Maire

Romuald SEELS

03 44 83 29 33

mairie@venette.fr

www.venette.fr

Une année dynamique et de progrès

Cette année, notre ville a connu un rythme soutenu, marqué par l'**arrivée de nouvelles entreprises, notamment Matra Électronique, Maison Drucker et Pro Renova** dans la ZAC du Bois de Plaisance.

Parallèlement, nos efforts se concentrent également sur **le développement des infrastructures cyclables**. Le projet de bouclage des pistes se renforce sur notre territoire et confirme notre engagement en faveur d'une mobilité durable. Sur le plan sportif, nous avons connu des moments forts, notamment avec



La nouvelle voie verte reliant le sud de Venette à la zone commerciale

le départ de la Flamme Olympique.

Nous avons, pendant cette période des Jeux Olympiques et Paralympiques, eu le plaisir **de partager cet évènement avec les enfants de la ville ainsi qu'avec les personnes en situation de handicap venant des UNAPEI de Clairoix et de Le Meux.**

Ensemble, continuons à bâtir une ville dynamique, sportive et solidaire ! ■



Le relais de la Flamme Olympique a débuté à Venette

Notre dynamisme sportif récompensé

Nous sommes fiers d'annoncer **la finalisation de notre terrain de football synthétique**, ainsi que **l'obtention d'un trophée national « Ville Active & Sportive » (2 lauriers)**. Deux belles récompenses qui témoignent de notre engagement et du dynamisme de nos associations sportives pour le bien-être de nos citoyens.



Le terrain de football est fini !



VERBERIE

Maire

Michel ARNOULD

03 44 38 71 71

mairie@ville-verberie.fr

www.ville-verberie.org



Restauration scolaire, aussi bon qu'à la maison !

Le centre de restauration scolaire de Verberie accueille depuis 2015 jusqu'à **200 enfants de primaire et de maternelle pour le déjeuner, 4 jours par semaine.**

Jusqu'en juillet 2024, les repas étaient cuisinés sur place par un prestataire extérieur. Mais en avril 2024, le conseil municipal a voté à l'unanimité la reprise en gestion directe de son centre de restauration scolaire.

Pourquoi cette décision ?

➤ La régie directe est le mode de gestion qui implique que **la municipalité a une mainmise sur l'ensemble des étapes**

nécessaires à la confection et distribution des repas.

➤ Elle permet **la maîtrise des approvisionnements, de la confection des menus, des techniques culinaires, du gaspillage alimentaire et de choisir son équipe de cuisiniers.**

➤ Elle permet aussi de **développer le rôle éducatif de la restauration collective** et d'aller vers plus de qualité en proposant des produits bio, locaux et de saison.

La capacité de production du centre de restauration scolaire est d'au moins **600 repas cuisinés par jour.** C'est pour

cela que Verberie s'est associée, début 2025, à la ville de Béthisy-Saint-Pierre pour lui livrer, en liaison chaude, les repas pour ses scolaires demi-pensionnaires et son centre de loisirs. En septembre 2025, trois autres villes de l'ARC se grefferont au projet pour arriver progressivement à 600 repas. Cette nouvelle gestion n'a entraîné aucun changement pour les parents et les enfants **(pas d'augmentation de prix), à part une meilleure qualité des repas ! ■**



La reprise en gestion directe de la restauration scolaire, une meilleure qualité des repas sans augmentation de prix



Inauguration de la piste cyclable, 2,7 km de nouvelles liaisons

Un nouveau Maire

Cécile Davidovics a été élue Maire de la commune, le 8 janvier 2025.





VIEUX-MOULIN

Maire

Béatrice MARTIN

03 44 85 60 99

mairie@vieux-moulin60.fr

www.vieux-moulin.fr

Vivre en harmonie avec la nature et la forêt

Un village forestier, par essence, vit en harmonie avec la nature et la forêt qui l'entoure. Cette proximité nous invite à composer avec les aléas climatiques, mais elle nous offre aussi des solutions.

La zone humide du ru de Berne, grâce aux récents aménagements menés en partenariat avec l'ONF et le SMOA, contribue à limiter les impacts de ces changements.

Nos hôtes ukrainiens, bien que majoritairement installés à Compiègne, restent proches de nous. Ils ont trouvé un emploi et continuent de participer à nos moments festifs. Nous sommes à leurs côtés en cas de besoin, notamment pour **surmonter des démarches administratives que nous connaissons tous bien !** **Le projet de la Maison des Associations, ralentit par ces mêmes complexités**

administratives, avance à son rythme. Nous espérons pouvoir l'inaugurer en 2025 et en faire un lieu d'échanges et de partage pour tous.

Les espaces de convivialité se multiplient, consolidant ce « bien-vivre » à Vieux-Moulin qui nous tient tant à cœur. Ensemble, nous faisons de notre village un lieu dynamique et solidaire. ■

Bienvenue aux Saveurs du Moulin

L'installation de notre épicerie **Les Saveurs du Moulin** dans un local entièrement rénové, rue Saint-Jean, a redonné vie à cette rue. Ce lieu clair et accueillant propose désormais **une riche sélection de produits de grande qualité qui répondent à toutes les envies.**



L'épicerie du village a ouvert



Les CLEA en forêt



Bernard HELLAL

1^{er} Vice-Président de l'ARC, Président du groupe de travail Stratégie & Synthèse
Maire de Margny-lès-Compiègne

Majorité

Bâtir un territoire exemplaire

Il y a quelques semaines, l'Agglomération de la Région de Compiègne célébrait ses 20 ans.

En parcourant le chemin accompli ensemble, un seul mot s'impose : **fierté**.

La fierté d'avoir, durant deux décennies, relevé avec ambition et détermination les défis de notre époque. La fierté d'avoir construit, main dans la main, un territoire moderne, solidaire, dynamique et résolument tourné vers l'avenir.

Un engagement fort pour l'aménagement

Avec un budget dédié à l'aménagement de près de 18,8 millions d'euros, soit 15 % des 13 budgets

Expression libre

de l'ARC, ce domaine constitue le deuxième poste de dépense après le budget principal. Ce choix stratégique traduit notre vocation d'aménageur, confirmée par le PPI, qui consacre en moyenne 14,4 millions d'euros par an à la transformation de notre territoire.

Nous avons fait de l'aménagement une priorité pour répondre aux attentes des habitants et des entreprises : création de quartiers résidentiels, développement de zones d'activités économiques et requalification d'espaces publics emblématiques, comme le quartier de la gare.

L'écoquartier Gare

Ce projet phare, à cheval entre Margny et Compiègne, illustre notre capacité à penser et à agir sur le long terme. Si les travaux ont commencé en septembre dernier, les premières études et acquisitions foncières datent de plus de 15 ans. Avec un investissement total de 47 M € HT, ce projet englobe la création du pôle d'échanges multimodal et la requalification complète du quartier. C'est un exemple concret de notre persévérance et de notre maîtrise dans la mobilisation des financements.

Logement et emploi : un équilibre essentiel

Depuis 20 ans, nous avons créé 1 543 logements dans nos zones résidentielles, et notre ambition se poursuit avec des projets comme la Prairie II (1 000 logements) et l'écoquartier gare (350 logements).

Côté emploi, nos parcs d'activités sont passés

de 9 à 19, générant la création de 12 000 emplois en deux décennies. Nous renforçons cette dynamique en développant de nouvelles zones à Aiguisy, Valadan 2 et Dienval, pour continuer à attirer entreprises et PME.

Porté à une échelle intercommunale depuis 2021, le programme ANRU II accompagne notre ambition de rénovation urbaine. 151 logements ont été réalisés sur les communes de l'ARC dans ce cadre et 772 logements ont déjà été réhabilités sur les 944 prévus.

La piscine-patinoire ; un projet au cœur de la vie des habitants

Enfin, je terminerai sur un sujet qui touche tous nos habitants de zéro à 99 ans ; le complexe Piscine-Patinoire de Mercières. Il s'agit là d'une véritable attente des habitants qui ont répondu très nombreux à notre questionnaire (2 000 réponses). Le Conseil d'Agglomération a décidé, dès cette année, de reprendre en gestion l'équipement avec le projet de reconstruire ce complexe à l'horizon de 2030.

Un avenir collectif

Ces 20 années témoignent de notre audace et de notre vision. Ensemble, nous continuerons à bâtir un territoire exemplaire, où innovation, coopération et qualité de vie sont au cœur de chaque projet. Plus que jamais, notre agglomération se projette dans le futur, portée par une ambition et une détermination communes. ■

Opposition



Étienne DIOT

Conseiller municipal de Compiègne
etienne.diot@mairie-compiegne.fr
06 81 62 66 10

Emmanuelle GUILLAUME-MONNERY

Conseillère municipale de Margny-lès-Compiègne
emmanuelle.guillaumemonnery@margnylescompiegne.fr - 06 81 25 77 09

En bref, que ne vous dira pas cette publication d'auto-promotion ?

- > **14 élus de Compiègne doivent rembourser leurs indemnités.** C'est la 3^e fois depuis 2020 que le tribunal sanctionne Philippe Marini sur le sujet ! Cette fois, au moins **100 000€ à rendre aux Compiégnois** tout de même !
- > **À Margny, 5 élus pourraient être concernés** par un tel remboursement. Décision du tribunal en janvier.
- > **À Jaux**, des riverains s'inquiètent du projet de 175 logements sur des terres agricoles. Nous espérons qu'ils seront entendus et respectés. L'urbanisation à outrance n'est pas une fin en soi. Attention à la fuite en avant et à la saturation. Sortons des schémas des années 90.
- > **Au Tigre**, les questions sur la bonne gestion s'accumulent. Un salarié a signé une rupture conventionnelle (35 000 €) puis est revenu via son entreprise. Nous nous interrogeons sur la légalité du procédé s'agissant d'une délégation de service public.
- > Le **plan pluriannuel d'investissement** s'étale désormais jusque 2030, pourquoi pas 2040 ? Pour masquer les **reports des investissements**, notamment ceux d'intérêt général et communiquer pour se faire réélire : **piscine, trémie, qui vivra verra !** Ouf, l'ARC est désormais dotée d'une **piste internationale de BMX (5 M €)**, d'une **SPL équestre**, bientôt d'un **centre de conférences à la ferme d'Aiguisy (2 M €)** et d'un **bassin d'aviron (6 M €)**. 6 M € c'est ce qui est promis pour le plan vélo 2020-2026. Les priorités !
- > **Anecdote ? 120 000 € pour déplacer de 10m la statue Jeanne d'Arc pont Solférino.** Vraiment utile ? Ce sera si joli a dit Philippe Marini. Et pour la circulation ? L'aménagement pose question et la congestion s'annonce. Aurons-nous droit au « **modèle Compiégnois** » du faire et défaire ? Comme rue Carnot, avenue de la Division Leclerc ou Bury Saint-Edmunds ? **C'est pas cher, c'est le contribuable qui paie ! Limités à 2000 signes sur 100 pages de ce journal, nous ne pourrons aller plus loin.** Mais rassurez-vous, **le tribunal administratif devrait prochainement annuler le règlement intérieur de l'ARC** qui limite drastiquement l'expression écrite de l'opposition. ■



La Nouvelle BMW Série 1 se montre toujours plus innovante. Son écran panoramique associé à l'affichage tête haute offrent une expérience de conduite immersive. Avec le tout nouveau système d'exploitation, la commande de votre musique et de votre navigation n'aura jamais été aussi intuitive.

A l'extérieur, la réinterprétation de la calandre BMW et de ses lignes souligne encore davantage son caractère sportif. Les nombreuses aides à la conduite innovantes alliées à une puissance de 170 ch vous garantissent une expérience de conduite unique.

C'est le modèle BMW qui va marquer l'année 2025. Et si vous veniez l'essayer chez BMW SAINT-MERRI Compiègne ?

La nouvelle MINI Cooper se caractérise par des lignes épurées, des surfaces nettes et des proportions équilibrées.

À l'intérieur, le design est épuré et concentré, à l'instar de la Mini classique d'origine. Tout ce dont vous avez besoin est accessible via l'écran OLED.

Disponible en 100% électrique et en essence, vous trouverez celle qui convient le mieux.

Et si vous veniez découvrir son look légendaire ?



GUEUDET SAINT-MERRI COMPIÈGNE

**Votre concessionnaire BMW et MINI
1, avenue Henri Adnot - 60200 Compiègne**

<http://www.saintmerri.fr>



**GUEUDET 1880 SAINT-MERRI
COMPIÈGNE**

POURQUOI CHOISIR CENTURY21 INFINITY POUR GÉRER VOTRE BIEN ?

21 CENTURY 21
Infinity - DEPUIS 2002

- Sécurisez vos revenus locatifs
- Délais de relocations courts
- Gestions des sinistres

NOS
5 AGENCES

Compiègne

03 44 23 22 21

Senlis

03 44 53 05 05

Lacroix St-Ouen

03 44 91 04 04

Ressons-sur-Matz

03 44 85 84 64

Thourotte

03 44 43 03 88





La vie des quartiers

COMPIÈGNE

Bulletin annuel **2025**

www.agglo-compiegne.fr



Expression libre

Majorité



Philippe MARINI

Maire de Compiègne,
Président de l'Agglomération de la Région
de Compiègne,
Sénateur honoraire de l'Oise

Les CILQ, la démocratie participative à la méthode compiègnoise

Depuis 2021, plus de **220 habitants se sont engagés dans ce mouvement citoyen** en participant aux Comités d'intérêts locaux des 15 quartiers de la ville que l'équipe municipale a décidé d'expérimenter à Compiègne. Depuis 4 ans déjà, **plus de 55 propositions ont été faites**, démontrant par la qualité des dossiers tant des compétences techniques qu'une expertise d'usage, c'est-à-dire une expertise de ceux qui vivent les choses au quotidien. La collaboration des CILQ avec les services techniques a révélé une richesse insoupçonnée, devenant progressivement une vraie ressource pour la ville. Plusieurs de ces propositions ont permis

Collecte des déchets et transports

Retrouvez toutes les infos sur le site de l'ARC rubriques « services » : www.agglo-compiegne.fr

des réalisations concrètes ou ont contribué, aux côtés des élus, à faire bouger les lignes en activant des décisions. C'est le cas, par exemple, de la cantine du collège Jacques Monod, de même on peut citer plusieurs aménagements de sécurité dans différents quartiers, la requalification de la rue de Pierrefonds, un arrêt bus supplémentaire à la Victoire, la réfection complète du skate park cours Guynemer, une part active dans le dispositif d'aide à l'installation des professions de santé, la mise en place du conseil des jeunes, l'organisation d'une journée mobilité douce, etc.

2025 sera l'heure de l'évaluation de ce processus. Cela devrait nous permettre de nous projeter vers l'avenir **pour garantir aux habitants leur place de partenaires de l'action publique** et dans le processus de décision politique aux côtés de la démocratie représentative. À notre époque, face à la défiance croissante des citoyens à l'égard des autorités publiques, tout doit être fait pour renforcer celle-ci et lui conserver toute sa légitimité. À Compiègne, les CILQ sont une manière de participer à ce processus indispensable à la cohésion de notre cité. ■



Opposition

Le PACTE

**Daniel LECA,
Sylvie MESSERSCHMITT,
Serdar KAYA,
Solange DUMAY,
Étienne DIOT,
Emmanuelle BOUR,
Anne KOERBER**

Fragments de ville, fragments de vie, les quartiers de Compiègne sont les facettes d'un même grand tout.

Leur diversité et leur identité font la richesse de notre ville, mais c'est en cultivant un sentiment d'appartenance commun que nous retrouvons l'harmonie. Sécurité, aménagements urbains, loisirs : chaque quartier doit être pris en compte, traité avec équité et respect. Chaque habitant, chaque génération, doit pouvoir se projeter dans une ville où vivre ensemble prend tout son sens. Favoriser les échanges, soutenir les initiatives locales et valoriser le patrimoine de chaque quartier sont des priorités. Notre engagement : être les garants exigeants de cette vision, pour une ville où chaque bout de vie contribue au bien commun et où chacun trouve sa place. ■



Rassemblement pour Compiègne

(Texte non communiqué)

Jean-Marc BRANCHE

Conseiller municipal RN
Rassemblementpourcompiegne@gmail.com



BELLICART

Élus de quartier

Sophie SCHWARZ

06 83 25 07 49

sophie.schwarz@mairie-compiegne.fr

Kamel TOUIH

06 08 18 60 42

kamel.touih@mairie-compiegne.fr

Entre sport, loisirs et habitat : l'évolution d'un quartier

Jouez les petits !

Une nouvelle aire de jeux à la crèche, avec son sol souple, ses jeux à ressorts, tunnels, mini-toboggans et des structures multi-activités, tout est mis en place pour apprendre à découvrir le monde dès le plus jeune âge.

Du sport jusqu'au bout des JO

Début octobre a eu lieu la grande « braderie » des Jeux Olympiques 2024 au Stade Paul Petitpoisson. Les collectionneurs et fans étaient au rendez-vous tôt le matin, pour s'offrir des uniformes des volontaires, du staff ou des officiels, des t-shirts utilisés par les athlètes et autres goodies aux couleurs des JO qui nous ont transportés tout au long de l'année



Gros succès pour la braderie des JO

notamment dans ce quartier qui accueille de nombreux équipements sportifs. C'est d'ailleurs au stade Paul Petitpoisson que **des athlètes des équipes olympiques mexicaine et équatorienne de triathlon, l'équipe paralympique cubaine, l'équipe paralympique kényane multi-discipline** (para-athlétisme, para-aviron, para-taekwondo) **sont venus s'entraîner quelques semaines avant les épreuves.**

Bientôt de nouveaux habitants

Les travaux du programme de l'Estacade se poursuivent ! **Dès 2025, 22 maisons individuelles et 188 logements collectifs** (répartis en 88 accessions privées, 56 logements locatifs intermédiaires et 44 en

logements locatifs sociaux) **seront livrés.** Puis viendra l'installation de la supérette et de plusieurs commerces de proximité. ■



Visite du chantier de l'Estacade avant l'arrivée des nouveaux habitants

Associations

- **Pour le Développement du quartier de Bellicart :** Bernard Vittu, président : 7 rue de la Bannière du Roi 06 87 09 30 44 association.adgb@orange.fr
- **Autour d'un Plat :** Mme Hafidi, présidente : 06 52 31 88 05 djamila.hafidi@hotmail.fr
- **Des femmes de Bellicart :** Bouchra Mahama, présidente : 07 84 62 78 67 mahama.bouchra@gmail.com



Fête de l'été dans le quartier de l'Écharde

CAMP DE ROYALLIEU

Élue de quartier

Maria ARAUJO de OLIVEIRA

03 44 40 72 00

maria.araujo-de-oliveira@mairie-compiegne.fr



Archives retrouvées et hommage vibrant

Découverte exceptionnelle d'archives du Camp de Royallieu

Le Mémorial de l'internement et de la déportation a fait une découverte majeure : **des archives inédites de l'administration allemande du Camp de Royallieu, oubliées depuis 80 ans dans un grenier à Compiègne, ont été retrouvées.** Ces documents, récupérés à l'époque par la Croix-Rouge, incluent des listes de prisonniers, un registre médical et 800 lettres de familles. Parmi ces archives figure notamment **la liste du « convoi de la mort »**, 2 182 noms formant le convoi pour Dachau du 2 juillet 1944. Cette découverte comble un important vide historique.



Projection du vidéo mapping sur le Mémorial à l'occasion des 80 ans de la libération de Compiègne

Un vidéo mapping inédit au Mémorial

L'année 2024 a marqué le 80^{ème} anniversaire de la libération de Compiègne et du Camp de Royallieu par l'armée américaine, le 1^{er} septembre 1944. Pour commémorer cet événement, le Mémorial a organisé une soirée en partenariat avec le Vidéo Mapping Festival. **Une œuvre audiovisuelle, créée par un duo d'artistes franco-allemand,** a été projetée pendant 8 minutes sur la façade du bâtiment d'accueil du Mémorial, dans le Jardin de la Mémoire, pour raconter l'histoire du camp et de la déportation.

Extension du réseau de chaleur

Engie Solutions, délégataire du service public du réseau de chaleur de la ville de Compiègne, a entrepris, cet été, des travaux dans le cadre de la modernisation, de l'extension avec de nouveaux raccordements, ainsi que de la conversion en basse pression d'une partie du réseau de chaleur. Ces interventions s'inscrivent dans le schéma directeur adopté, qui définit le plan pluriannuel d'investissement du contrat de concession. Dans le quartier du Camp de Royallieu, les travaux ont permis **le raccordement de deux**

établissements majeurs : l'École Supérieure de Chimie Organique et Minérale (ESCOM) et l'École maternelle Robert Desnos. Suite à ces raccordements, des travaux de voirie ont été entrepris dans les rues Eugène Louis et Jean-Marie Buckmaster. ■



Aubade dans le quartier avec les Reines du muguet lors du défilé du 1^{er} mai

Association

- **Amicale du Camp de Royallieu :**
Galyna El Tabach : 06 23 35 38 76
aqrccompiegne@hotmail.com



ÉGLISE SAINT-GERMAIN LES CAPUCINS

Élu de quartier

Emmanuel PASCUAL

03 44 40 72 00

emmanuel.pascual@mairie-compiegne.fr

Un quartier engagé dans le vivre ensemble

Pour améliorer la sécurité des piétons, la rue des Frères Gréban a été aménagée d'un plateau surélevé au niveau de l'Église Saint-Germain.

Résidence Arcs-en-Ciel ; symbole du vivre ensemble

Fadila Khattabi, alors Ministre déléguée chargée des Personnes âgées et des Personnes handicapées, a visité la résidence Arcs-en-Ciel, située en lisière du quartier, novatrice dans son fonctionnement et dans son accueil. Cette résidence, rue Saint-Germain, composée de 23 logements dont 10 réservés à des personnes porteuses de handicap, est un modèle d'inclusion.

Une crèche en rez-de-chaussée fait aussi le bonheur des parents du quartier.

Traditionnelles Capucinades

Les 18^{èmes} Capucinades du 9 juin ont encore fait carton plein cette année ! Le soleil et la chaleur étaient au rendez-vous, de quoi profiter d'un réel moment de plaisir lors de cet événement organisé par **une équipe soudée de bénévoles mobilisés de nombreuses semaines en amont**. Cette manifestation est un moment de convivialité où l'on peut aussi croiser des artistes et artisans de la région. ■

Association

• **Capucins, Saint-Germain** : Place de la Croix Blanche - Martine Jacquel, présidente : 06 20 90 53 50



Les Capucinades, un rendez-vous festif



Fadila Khattabi, alors Ministre déléguée chargée des personnes âgées et des personnes handicapées, lors de sa visite de la Résidence Arcs-en-Ciel accompagnée de la famille Bataille à l'origine du projet et de Sophie Schwarz



CENTRE-VILLE

Élue de quartier

Françoise TROUSSELLE

03 44 40 73 87

francoise.trouselle@mairie-compiegne.fr



Modernisation pour de nouveaux usages

Plus de logements dans le centre-ville

Compiègne voit naître plusieurs projets immobiliers. **Le programme François 1^{er}**, rue de la 8^e Division, compte **85 logements avec 113 places de stationnement** et a été livré en début d'année. **Le Parc des Subsistances** poursuit également sa mutation avec la réhabilitation de **18 appartements et la construction de 46 logements neufs**. **Rue Le Féron**, un projet prévoit la création de **8 logements** dans 2 bâtiments collectifs dont la livraison est prévue fin 2025.

Enfin, la requalification du quartier de la gare, en cours depuis l'été, offrira à Compiègne un nouveau visage, avec des aménagements au débouché du pont Louis XV.

La rue de Pierrefonds requalifiée

Le centre-ville de Compiègne profite de nouvelles transformations, offrant un espace de vie plus fonctionnel et attractif.

La rue de Pierrefonds, véritable artère urbaine, a récemment bénéficié d'une réhabilitation complète.

Bien que courte, avec seulement 160 m de longueur, elle joue un rôle crucial pour les Compiégnois qui l'empruntent à pied, à vélo, en voiture ou en bus. Désormais en zone de rencontre, **cette rue étroite, mais dynamique, a vu ses trottoirs élargis**.

Ces travaux ont également permis de renouveler la canalisation d'eau potable et de boucler le réseau avec la rue de Vermenton. ■

Le futur musée de la Figurine

Le centre-ville se prépare également à accueillir un musée repensé. Le musée de la Figurine historique, qui compte **155 000 pièces**, s'installera en 2026 **dans l'ancien mess des officiers à l'École d'état-major**, avec un accès de plain-pied et une terrasse ouverte aux piétons.



L'École d'état-major accueillera en 2026, le nouveau musée de la Figurine



Inauguration de la rue de Pierrefonds, nouvelle zone de rencontre accessible à pied, à vélo et en voiture



LE CLOS DES ROSES

Élu de quartier

Oumar BA

06 33 79 52 24

oumar.ba@mairie-compiegne.fr

Sport, nature et convivialité : le Clos des Roses en pleine effervescence

Du côté mobilité douce

L'été a vu la poursuite de la piste cyclable bidirectionnelle le long du boulevard urbain, entre les ronds-points Angélique et Ziguinchor. À l'automne, **des ajustements ont été réalisés au niveau des arrêts de bus pour fluidifier la circulation** et améliorer le service de transport.

Amélioration du cadre de vie

Le quartier du Clos des Roses continue sa transformation, offrant à ses habitants un cadre de vie de plus en plus attractif. Sur les bords de l'Oise, en bordure de piste cyclable, **l'OPAC a lancé un nouveau programme immobilier de 68 logements** qui marque un effacement

progressif des frontières entre le centre-ville et les quartiers périphériques. Non loin de là, le promoteur **Clésence a achevé un programme de 31 logements** répartis dans 4 bâtiments, situés en retrait de la circulation sur le Quai des Roses.

Vive la classe en extérieur

Sur le plan scolaire, l'école Philéas Lebesgue a également bénéficié d'un projet innovant de végétalisation de sa cour. Le 16 mai dernier, les autorités ont inauguré ces aménagements qui incluent **la plantation de 9 arbres, une « classe extérieure » avec gazon et assises, des espaces ombragés, ainsi qu'un jardin de pluie et des jeux**. Les élèves ont

eux-mêmes participé au choix des végétaux, rendant cet espace plus convivial pour leurs récréations.

Les jeunes s'investissent

Enfin, les jeunes du quartier se sont mobilisés toute l'année autour des valeurs sportives en lien avec les Jeux Olympiques. En récompense, **la ville a offert à de nombreux enfants des centres de loisirs et municipaux des billets pour assister à des épreuves des JO de Paris 2024**.

Le 28 septembre, la fête du Clos des Roses a rassemblé petits et grands, avec des animations et concerts qui ont rythmé la journée, marquant un moment fort de convivialité pour le quartier. ■



La végétalisation de la cour de l'école Philéas Lebesgue



La fête du Clos des Roses, un moment de convivialité

LES JARDINS

Élu de quartier

Alou BAGAYOKO

06 95 51 48 43

alou.bagayoko@mairie-compiegne.fr



Nouveaux services, projets éducatifs et modernisation scolaire

Lancement d'une classe orchestre

Depuis la rentrée scolaire, la ville de Compiègne s'engage dans la création d'une **classe orchestre au collège André Malraux**, visant à favoriser l'épanouissement et la réussite des élèves à travers la pratique instrumentale collective. Chaque semaine, **une classe de 6^e** se réunit autour d'un projet commun : la formation d'un orchestre de cuivres (trompette, trombone, tuba, cor et percussions), en collaboration avec les professeurs du **Conservatoire de musique de Compiègne et les théâtres de Compiègne**. Ce projet est soutenu par le dispositif « Cité Éducative » et cofinancé par la Ville, l'Éducation nationale, le Commissariat général à l'égalité des territoires et l'association Orchestre à l'école.

Réhabilitation du groupe scolaire Faroux et construction d'une cantine

La ville de Compiègne lance un ambitieux chantier de réhabilitation des écoles du groupe scolaire Faroux et la construction d'une nouvelle cantine équipée d'une cuisine de production.

Le groupe scolaire Faroux, composé de **trois bâtiments abritant 370 élèves répartis sur 21 classes**, va faire l'objet d'importants travaux de modernisation. Les travaux, répartis sur trois ans, ont débuté en décembre 2024. **La nouvelle cantine, construite dans la cour du gymnase des Jardins**, pourra produire **800 repas par jour** et accueillera jusqu'à 220 élèves en deux services. La cantine sera fonctionnelle dès janvier 2026.

Un nouveau supermarché de proximité

La galerie commerciale de l'Espace du Puy du Roy accueille désormais un tout nouveau supermarché G20. Depuis septembre 2024, **cette surface de vente de 1 000 m² redonne de l'élan à l'activité commerciale du quartier**. Une dizaine de personnes, toutes compiégnaises, ont été recrutées en tant qu'employés polyvalents. Le G20 est ouvert du lundi au samedi, de 8h à 21h, et le dimanche de 9h à 20h. ■

Association

- **L'Amicale du quartier des Jardins :**
Jean-Claude Forsyth :
07 49 62 50 76 - 06 25 68 08 21



© ASA Architectes



© ASA Architectes



L'Espace Jean-Legendre a lancé son festival de chant **Solstice** dans les rues

Le projet de rénovation de l'école Faroux et sa nouvelle cantine



LES MARÉCHAUX LA VICTOIRE

Élues de quartier

Marie-Christine LEGROS

06 07 98 14 46

marie-christine.legros@mairie-compiegne.fr

Jihade OUKADI

03 44 40 72 00

jihade.oukadi@mairie-compiegne.fr

Un quartier pour petits et grands

La complète réhabilitation du Centre de Rencontres de la Victoire, avec un grand parking végétalisé et la création d'une nouvelle voie perpendiculaire à la rue Saint-Joseph, est en cours.

L'école pour tous

L'école élémentaire Albert Robida a ouvert, au retour des vacances de la Toussaint, **un nouveau dispositif destiné aux enfants atteints de troubles autistiques**. Des travaux d'aménagements ont été réalisés en complément des rénovations déjà prévues, intégrant des ajustements spécifiques pour répondre aux besoins des élèves. En octobre, le dispositif UEVA (Unité d'Enseignement Élémentaire

Autisme) a accueilli ses quatre premiers élèves du niveau élémentaire. Ils seront 7 en fin d'année scolaire et la classe pourra accueillir jusqu'à 10 enfants.

S'amuser après l'école

Un nouveau city stade réalisé rue du Maréchal French redonne vie au quartier pour le plaisir des petits et des grands ! En remplacement de l'ancien devenu vétuste square Lyautey, **ce nouveau city stade est composé d'un panier de basket, de trois agrès, de bancs et tables de pique-nique**. L'équipement est entouré de noues plantées qui favorisent l'infiltration des eaux de pluie. Ces plantations ont été réalisées avec l'aide des petites mains des enfants

de l'école Albert Robida. De l'autre côté du boulevard, **rue du Lieutenant-Colonel Boissaud, une aire de jeux pour les plus petits** a été inaugurée le 18 mai dernier. Il s'agit d'un réaménagement complet de l'aire de jeux existante à destination de la petite enfance. **Les 4 jeux ont été choisis avec les enfants de l'école Robida et ceux du périscolaire** qui ont également choisi les motifs ludiques au sol. ■

Associations

- **Vivons à la Victoire** : Françoise Odiot, présidente, asso.lavictoire@laposte.net
- **AGEFAC** : Christine Guiraud, présidente : 03 44 20 39 26 - agefac@wanadoo.fr
- **60 des parents de la Victoire et des Maréchaux** : Malika Dekhane, présidente : 06 59 40 01 25 malikadekhane@gmail.com



Le nouveau city stade du quartier



Le spectacle de l'AGEFAC « Alice au pays des merveilles »

LE PETIT MARGNY

Élue de quartier

Monia LHADI

03 44 40 72 00

monia-lhadi@mairie-compiegne.fr



L'écoquartier gare : une transformation durable pour les deux rives



Un quartier qui se transforme

Les travaux de l'écoquartier gare, situé entre Margny et Compiègne, marquent une avancée majeure dans la modernisation urbaine autour de la gare. Lancés cet été, ils illustrent l'ambition des deux communes à repenser cet espace stratégique en alliant esthétique, fonctionnalité et développement durable.

Un nouveau visage pour la gare

En septembre 2023, les premières démolitions ont ouvert la voie à des aménagements d'envergure. La construction d'un hôtel 4 étoiles et la rénovation du parvis

de la gare transformeront ce secteur en un véritable lieu de vie, attractif et accueillant pour les habitants comme pour les visiteurs.

Fluidité et mobilités douces au cœur du projet

Depuis cet été, le réaménagement des abords du pont Louis XV (Solférino) se poursuit avec un double objectif : fluidifier la circulation et adapter les voies à une nouvelle répartition des usages. **Le projet de Pôle d'Échanges Multimodal (PEM) ambitionne de créer une interconnexion optimale entre les différents modes de transport**, avec des espaces dédiés pour les bus, taxis, véhicules personnels, cyclistes et piétons. Une desserte de bus plus cohérente facilitera également les déplacements entre Margny et Compiègne. Ces travaux s'étendront jusqu'en 2026.

Avec ces transformations, **le Petit Margny devient un espace attractif, mêlant modernité, convivialité et respect de l'environnement**. Ce projet témoigne de l'ambition de notre commune de repenser l'urbanisme au service des habitants et des générations futures. ■

Un écrin pour Jeanne d'Arc et une place repensée

Symbole historique, la statue de Jeanne d'Arc, située place du 54^{ème} régiment d'infanterie, trouvera une nouvelle mise en lumière. **Elle sera déplacée à l'avant de la place, près du pont Louis XV, tandis que l'arrière de la place sera entièrement requalifié**. Au programme : des espaces verts apaisants en son cœur, offrant un cadre propice à la détente et à la convivialité.



La statue de Jeanne d'Arc sera déplacée et mise en valeur au printemps



ROYALLIEU - POMPIDOU

Élue de quartier

Dominique RENARD

03 44 40 72 00

dominique-renard@mairie-compiegne.fr

Modernité et respect de l'existant

Les travaux en cours dans le quartier s'inscrivent dans une démarche globale. Ils ne se contentent pas de créer de nouveaux logements ou d'améliorer les infrastructures, ils cherchent à renforcer les liens sociaux et à offrir des espaces de vie agréables et modernes.

Modernisation du gymnase Pompidou

Le gymnase Pompidou bénéficie lui aussi d'une cure de jeunesse. Parmi les améliorations prévues : l'isolation thermique par l'extérieur, le remplacement de la couverture, l'installation de luminaires

LED et de systèmes innovants comme la ventilation double-flux et le free-cooling. **Un mur végétalisé sur la façade ouest** viendra compléter cette transformation, créant ainsi un équilibre entre performance énergétique et esthétique.

Réhabilitation de la résidence Les Harmoniales

Clésence a entrepris la **réhabilitation des 82 logements** de la résidence Les Harmoniales. Les travaux incluent le remplacement des chaudières à gaz, des portes palières et l'amélioration du système de ventilation.

Parallèlement, le quartier a vu **des travaux se dérouler à l'automne correspondant à l'extension du réseau de chaleur.**

La transformation de l'ancien site Intermarché

Au cœur de la transformation du quartier, l'ancien site Intermarché va accueillir **266 logements dont 208 appartements en accession et location, 8 maisons individuelles et 50 logements sociaux en collectif.** Ce programme inclut également **405 places de stationnement** réservées et 15 places publiques, ainsi que des surfaces commerciales situées au rez-de-chaussée des bâtiments A, B et D.

Valorisation de l'église Notre-Dame de la Source

L'aménagement de la **place Richard Velez** mettra en valeur l'église Notre-Dame de la Source grâce à **une végétalisation améliorée et un nouveau parvis**, apportant une dimension paysagère à cet espace public central. ■



Perspective de l'ancien site Intermarché depuis la rue des Frères Lumière / Notre-Dame de la Source

Associations

- **Pompidou Université** : Jean-Jacques Renard, président : 07 89 43 94 24
association-pompidou.universite@orange.fr
- **Cazac** : Moukni Smail, président :
06 02 17 93 10
association.cazac@gmail.com

ROYALLIEU VILLAGE

Élue de quartier

Évelyse GUYOT

06 71 28 90 35

evelyse.guyot@mairie-compiegne.fr



Le changement, c'est pour maintenant !

À vos fourchettes !

La cuisine de l'école de Royallieu a bénéficié des adaptations nécessaires pour passer d'une cuisine de réchauffe à une cuisine de production. La Ville a choisi d'opter pour les circuits courts. Depuis la rentrée de ce mois de janvier 2025, **300 repas y sont préparés chaque jour**. Un chef cuisinier a été recruté. Il prépare quotidiennement, avec sa petite équipe, des mets suscitant la curiosité des enfants et éveillant les papilles ! Une autre raison d'être heureux d'aller à l'école. Les équipes seront en mesure de confectionner **jusqu'à 400 repas par jour**,

notamment pour les écoles Hersan et Pompidou. **150 kilogrammes de denrées alimentaires arriveront en deux livraisons**. Ce beau projet se développera ensuite jusqu'à atteindre l'autonomie totale de production pour toutes les écoles primaires et maternelles de la Ville. ■

Associations

- **Royallieu-Village** : Christine Boisson, présidente : 03 44 86 30 67
- **Des locataires de Mercières** : Jean-Pierre Lin, président : assolocmercieres@gmail.com



Concours de pétanque



Visite de Monsieur le Maire et d'Évelyse Guyot à la cantine



La cuisine de l'école a été adaptée à la préparation des repas sur place



LES SABLONS

Élus de quartier

Joël DUPUY de MÉRY

06 71 09 72 32

joel.dupuydemery@mairie-compiegne.fr

Arielle FRANÇOIS

06 32 60 20 84

arielle.francois@mairie-compiegne.fr

Martine JACQUEL

06 20 90 53 50

martine.jacquel@mairie-compiegne.fr

Le haut des Sablons achève sa mue

87 logements inaugurés

Les programmes de la société Clésence ont été inaugurés, le 5 octobre dernier, sous les derniers rayons de soleil d'automne.

Les logements de la **rue Quennevières**, laissés vacants par les militaires, ont fait place à **un charmant petit lotissement de 36 habitations** s'insérant mieux dans le tissu résidentiel environnant.

À proximité, l'OPAC achève la rénovation de 86 logements.

Plus haut dans le quartier, le programme **avenue de la Faisanderie**, dans la ZAC du Camp des Sablons, est désormais habité. Les **51 logements** ont tout de suite trouvé

preneur. La situation est particulièrement agréable, car le bailleur a maintenu un immense parc arboré.

Le programme Les lisières, à l'angle de la rue du Colonel Beltrame et de l'avenue de la Faisanderie, est encore en travaux jusqu'en octobre 2025. Les habitants pourront y trouver **une boulangerie, une pharmacie ou un magasin de proximité ainsi qu'une micro crèche de 12 berceaux.**

Il y fait bon vivre !

La maison médicale du quartier, et ses professionnels de santé, **5 généralistes, 1 orthoptiste, 1 psychologue**, sera



La brocante du quartier

bordée dès cette année par la **place Michel Woimant** composée entre autres d'**un ruban de verdure de 4,8 hectares** qui reliera la forêt au reste du quartier. Un parc pouvant être fermé et une aire de jeux permettront à toutes les générations de profiter d'espaces naturels et fleuris. Deux bassins alimentés par une noue permettront une bonne gestion des eaux pluviales. **La ZAC infiltre 100 % des eaux pluviales.** ■



Inauguration des logements Clésence



Une naissance, un arbre rue Carnot

LES AVENUES SAINT-LAZARE

Élus de quartier

Eugénie LE QUÉRÉ

03 44 40 72 00

eugenie.lequere@mairie-compiegne.fr

Xavier BOMBARD

06 30 91 40 03

xavier.bombard@mairie-compiegne.fr



Un quartier qui bouge

Motos, vélos et trottinettes : une journée dédiée à la sécurité

La Sécurité routière a organisé une journée de sensibilisation à la sécurité des usagers à deux-roues au Rond Royal. Cet événement, conçu sous forme de « **village sécurité routière** », visait à promouvoir la sécurité avec divers ateliers pratiques, tels que des simulateurs de conduite, des pistes pour vélos et trottinettes, ainsi qu'une démonstration avec une voiture tonneau. Plusieurs partenaires, dont des associations de cyclistes et motards, ainsi que des assureurs, étaient présents.

L'Escadron motocycliste de la Garde

républicaine a offert des démonstrations de pilotage et de maniabilité. En lien avec le passage à l'heure d'hiver, des kits de visibilité ont été distribués aux cyclistes et aux piétons.

Des plots contre le stationnement anarchique

Pour compléter et rénover le dispositif anti-stationnement anarchique et gênant des véhicules dans **les contre-allées de l'avenue de la Division Leclerc, la ville de Compiègne a décidé d'installer des plots en résine** (en remplacement de ceux en bois). La résine est un matériau

parfaitement résistant aux agressions climatiques et a une durabilité plus importante que le bois. Il est prévu la pose de 72 unités côté impair et de 116 unités côté pair.

Une troisième édition pour la brocante de la forêt

Organisée par l'association de quartiers Saint-Lazare, Les Veneurs, Les Avenues, la 2^{ème} brocante de la forêt a rencontré un vif succès en juin 2024. **En deux éditions, la brocante a doublé son nombre d'exposants, avec 92 stands**, tenus essentiellement par des habitants du quartier. Cette brocante sera reconduite le 15 juin 2025.

Une nouvelle présidente pour l'association des quartiers

Depuis novembre 2023, Edmonde Deschamps est présidente de l'association des quartiers Saint-Lazare, Les Veneurs, Les Avenues. Sous son impulsion, le programme 2024 a été riche en activités : conférences, sortie théâtrale à Paris, visite du Château de Raray... **Un élève apprenti au Château de Compiègne est venu faire des démonstrations de bouturage et de taille.** ■



La Garde républicaine est ses stands pour mobiliser à la sécurité routière

Association

• Saint-Lazare, Les Avenues, Les Veneurs : Edmonde Deschamps :
06 83 54 41 04
quartiers-st-lazare@orange.fr



LES VENEURS

Élue de quartier

Fabienne CASTE

06 21 72 77 19

fabienne.caste@mairie-compiegne.fr

Le quartier se réinvente et rayonne

Un quartier qui enchante

Le quartier des Veneurs a connu plusieurs évolutions notables. **L'église Saint-Andrew** s'est affirmée comme un lieu phare de la culture musicale, accueillant **22 concerts, 4 conférences et 8 auditions**. Les écoles du quartier, maternelle et primaire Saint-Lazare et collège Jacques-Monod, travaillent ensemble et proposent des projets avec leurs éco-délégués. Ils participent également à une chorale commune et offrent une représentation à chaque Noël.

On a fêté les JO

Le 18 juillet dernier, la ferveur olympique a gagné le quartier le temps du passage de la flamme. Vous étiez nombreux à applaudir les porteurs et à profiter des animations proposées au sein du parc du château sous le soleil.

Aménagement des rues

Le programme d'amélioration de l'éclairage public a permis **l'installation de 22 candélabres à LED**, plus économes en énergie, dans plusieurs rues telles que celles de Metz, de Strasbourg, d'Alsace, des Pommerelles, Baudrimont, Amédée Bouquerel et Carnot, contribuant à une

meilleure gestion de la consommation énergétique du quartier.

Un autre point marquant de l'année a été **la requalification de la rue de Pierrefonds**.

Cette artère essentielle, bien que courte, a bénéficié d'une remise en valeur. Avec **l'élargissement des trottoirs qui permet l'accès aux poussettes, aux fauteuils roulants** et aux caddies, cette nouvelle voie partagée est devenue accessible à tous en toute tranquillité.

Les 10 commerçants de la rue bénéficient désormais d'un environnement de grande qualité avec des mobiliers urbains permettant de mettre les piétons en sécurité : potelets, barrières, jardinières.

Ce fut aussi l'occasion de renouveler la

canalisation d'eau potable desservant la rue. Un bouclage a également été réalisé avec la rue de Vermenton pour améliorer la circulation de l'eau et donc la qualité. Les branchements de l'impasse de l'Épée ont également été renouvelés.

Enfin, rendons hommage à l'investissement d'Edmonde Deschamps qui a repris la présidence de l'association de quartier qui s'est ainsi animée d'une deuxième brocante de la forêt, de conférences, de sorties et d'un premier troc'plantes organisé avec la participation du Lycée horticole de Ribécourt. ■

Association

• **Saint-Lazare, Les Avenues, Les Veneurs** : Edmonde Deschamps :
06 83 54 41 04
quartiers-st-lazare@orange.fr



Inauguration de la rue de Pierrefonds avec Philippe Marini



Rassemblement de Mini-Austin dans le parc du Haras



VILLE DE
COMPIÈGNE

Mairie de Compiègne
Hôtel de ville - CS 30009
60321 Compiègne Cédex
☎ 03 44 40 72 00

www.compiègne.fr

