

de L'AGGLOMÉRATION  
et de la ville de COMPIÈGNE





# MAGASIN POUBEAU

Depuis 1838

« Cuisine, fêtes  
et gourmandises »

www.magasin-poubeau.fr  
www.boutique-poubeau.fr



facebook

Magasin Poubeau

Ouvert aux particuliers du lundi au samedi

Dans nos magasins vous trouverez :

Tous petits-fours, canapés et pâtisseries surgelées, décorations de table, dragées, boîtes, vaisselles et nappes jetables, petit matériel de cuisine, produits de chocolat, produits de pâtisserie, épices et fruits secs, confitures et boissons en gros, pâtes à sucre et accessoires, Champagne, vins, ainsi qu'un très large choix de whiskies et de Rhums... Mais aussi la localité de timbres à bière pour fûts de 20L, 20L et 30L.

En quelques mots... des univers dédiés à la cuisine, à la pâtisserie, à la gourmandise et à la fête !

Ouvert aux particuliers du lundi au samedi.

Sans oublier des conseils personnalisés gratuits !



102, rue Henry Desbarras  
146 10000  
60240 SAINT-MAXIMIN  
Tél : 03 44 20 19 10  
Fax : 03 44 20 19 10

101, rue du Foin de Ponthier  
ZAC de Marquise-Zone 2  
60000 COMPIÈGNE  
Tél : 03 44 20 56 54  
Fax : 03 44 20 56 54

101, rue Louis Arago  
ZAC de Thie  
60000 BEAUVAIS  
Tél : 03 44 20 20 00  
Fax : 03 44 20 20 00



**BERNARD**  
notaires  
compiègne

Place du Château  
4, rue des Minimes  
60200 Compiègne  
03 44 207 200

<http://office-bernard.notaires.fr>



## COMPIÈGNE

Maison de 125m<sup>2</sup> comprenant au RDC, entrée, séjour, salon donnant accès à la véranda, bureau, cuisine semi ouverte et équipée, WC, buanderie avec bureau au dessus. À l'étage, 3 chambres et SDD avec WC. Double garage. Jardin clos. Habitable de suite.

DPE : C

**289 000 €**

(+hon. négociation : 10.000€ soit 3,46%)



## COMPIÈGNE Triangle d'Or

Dans une résidence de bon standing, calme et sécurisée, soumis au statut de la copropriété, studio de 31m<sup>2</sup> offrant entrée avec placards, cuisine, séjour avec sortie sur le balcon, SDB avec WC. Box et cave.

Proche écoles et commerces.

DPE : F

**97 000 €**

(+hon. négociation : 4.200€ soit 4,33%)



## sommaire

- 02<sub>/11</sub>   Éditorial du Maire  
Conseil municipal  
Conseil d'agglomération  
Finances  
Communication
- 12<sub>/23</sub>   Attractivité du territoire
- 24<sub>/31</sub>   Grands projets et aménagement urbain
- 32<sub>/39</sub>   Pour un développement durable
- 40<sub>/47</sub>   Déplacements et patrimoine
- 48<sub>/63</sub>   Services à la population
- 64<sub>/80</sub>   Les communes de l'ARC



Directeur de la publication :  
**Philippe MARINI**

Co-directeur de la publication :  
**Françoise TROUSSELLE**

Rédaction - Documentation :  
Ville de Compiègne - ARC  
Tél : 03 44 40 72 00

Collaboration photos :  
Christian SCHRYVE,  
Jean-Luc GRANDVALLET,  
Richard DUGOVIC,  
ARC,  
Associations de quartier,  
OTSI,  
Office des sports

Création et mise en page :  
Agence MP, Compiègne  
Tél : 03 44 86 26 60

Impression : Imprimerie de Compiègne  
Régie publicitaire : LVC communication

Dépôt légal : janvier 2010 - ISSN : 1141-5223





## Éditorial

### Philippe MARINI

Sénateur honoraire de l'Oise,  
Maire de Compiègne,  
Président de l'Agglomération  
de la Région de Compiègne

Chacun le sait, les temps sont durs pour les Collectivités Territoriales, avec une **baisse importante de la dotation globale de fonctionnement apportée par l'État**. Ceci ne nous empêche pas d'affirmer nos ambitions, tant au niveau intercommunal qu'à celui de la ville. Mais ceci nous contraint à être beaucoup plus sélectifs dans le choix de nos dépenses et à réduire très sensiblement le rythme des investissements par rapport au précédent mandat municipal.

**Pour 2016 et les années suivantes, nos priorités s'affirment dans le domaine de la petite enfance et celui de la restauration scolaire.** J'espère que nous pourrions assister bientôt à la mise en service d'une **maison d'assistantes maternelles** et au lancement d'une **nouvelle crèche inter-entreprises** sous gestion privée. C'est en 2016 que sera ouvert le **restaurant scolaire de l'école Augustin Thierry** pour le quartier de Bellicart. Il ne nous restera plus qu'à investir dans le **groupe scolaire de Royallieu** pour doter le sud de Compiègne d'un dernier restaurant scolaire. Notre budget primitif pour 2016 prévoira un début de financement de cet équipement, avec lequel notre "plan cantines dans les quartiers" pourra s'achever.

Pour la **mise en valeur du centre-ville**, il nous reste à transformer la **place du Change** et, dès 2016, les travaux de la **rue Charles le Chauve** marqueront le démarrage de ce projet, qui sera réalisé dans le même esprit que la transformation récente de la rue Saint-Corneille.

En effet, **une agglomération dynamique et attractive doit disposer d'un cœur**

**répondant aux besoins d'aujourd'hui** : diversité commerciale, convivialité, développement des espaces piétonniers et des circulations douces. Ce centre-ville, vous l'avez observé, a été revitalisé par trois opérations successives : **la halle marchande** sur la place du marché, **l'espace Saint-Jacques avec la FNAC et sa belle brasserie** et, la nouveauté de ce début d'année, l'achèvement de l'opération tant attendue de **la rue Solférino**. Avec une nouvelle grande enseigne vestimentaire, le développement du Monoprix et de nouvelles surfaces commerciales, c'est le poumon des activités commerciales dans le centre-ville qui fonctionnera de nouveau à pleine capacité...

Au cours de la **soirée des vœux de l'ARC**, avec mes 15 collègues maires, nous en avons fait la démonstration : **le Compiégnois est une terre attractive pour les entreprises**, qu'il s'agisse d'implantations nouvelles, comme **Nutrition et Nature** dans le Bois de Plaisance à Venette, ou de développement des entreprises existantes, comme **Saint-Gobain** avec l'implantation du siège mondial de sa division **Securit**, ou des progrès enregistrés par l'innovation et en lien avec l'Université de Technologie, comme nous montre la montée en puissance du Pilote **PIVERT** et du **Biogis Center**. Sur ces trois plans (implantations, développements, innovations), l'ARC a réalisé des progrès importants et vous trouverez dans cette parution des informations détaillées à ce sujet.

À l'occasion de cette même soirée, des **hommages** ont été rendus à plusieurs personnes :

#### Monsieur

#### Guy ADJOVI-BOCO,

pour le garage auto-repair de la rue du Bataillon de France, nouvelle entreprise, **Monsieur Éric MAILLARD**, dirigeant du groupe Valois et de la cartonnerie ALLARD, pour avoir eu le courage de reprendre cette activité industrielle, y investir et accroître très significativement sa capacité de production, et **Madame Alix de LAUZANNE**, pour avoir créé à Choisy-au-Bac, dans une maison historique, des chambres d'hôtes et une activité touristique tout à fait exemplaire. Ce ne sont bien entendu que des exemples, mais que j'ai souhaité mettre en valeur car ils témoignent bien de cette dynamique du Compiégnois que je me plais à souligner.

En 2016, notre Agglomération fait progresser **la restructuration du quartier de l'École d'État-majour**, après avoir déjà vendu à un investisseur une superficie importante et avec le démarrage dans les prochaines semaines des fouilles archéologiques. Les deux grands sous-ensembles de la Cour d'Eylau et de la Cour d'Orléans ont été attribués à des entreprises qui vont y développer des **projets résidentiels**, une résidence seniors de 90 appartements, des **implantations tertiaires et éducatives** et des **activités d'enseignement supérieur**. J'espère voir prendre corps le projet d'un transfert du **Musée de la figurine historique** sur ce site de l'École d'État-majour.

**La vie culturelle** est, en effet, l'un des grands atouts de Compiègne et du Compiégnois, et je suis heureux que le Conseil départemental de l'Oise, sous l'impulsion de son président,



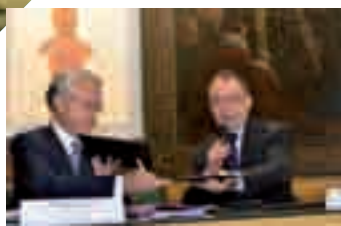

- > Inauguration des premiers logements de la ZAC des Jardins à La Croix Saint Ouen, le 20 juin 2015
- > Remise des médailles lors du congrès départemental des sapeurs pompiers, le 10 octobre 2015
- > Les 40 ans des transports intercommunaux gratuits, le 19 septembre 2015
- > La signature du Contrat de ville, le 9 juillet 2015
- > L'Imaginarium festival au Tigre, les 23 et 24 mai 2015

Édouard COURTIAL, ait décidé de nous accompagner pour renforcer les moyens du Théâtre impérial.

Toujours en 2016, l'Institution Jean-Paul II s'installe, et la première tranche d'aménagement de la ZAC du Camp des Sablons est à l'ordre du jour. Hors de la cité impériale, le quartier des Jardins à La Croix Saint Ouen devient une réalité, comme le nouveau centre-bourg de Saint-Sauveur. Chaque commune est associée à notre développement, ce que permet en particulier l'essor de nos transports collectifs qui demeurent gratuits, et qui sont utilement complétés par AlloTIC et par VéloTIC.

Une ville dynamique se doit aussi d'être généreuse et solidaire. Dans cette version 2016 de la revue de Compiègne et de l'Agglomération, vous pourrez constater à nouveau que, s'agissant de l'intégration par le sport, de l'attention portée à chaque quartier, des actions en faveur de nos anciens, de la montée en régime des activités extrascolaires, compte tenu

de cette réforme des rythmes scolaires que nous n'avons pas appelée de nos vœux, mais que nous appliquons le mieux possible, les réalisations se poursuivent, dans l'esprit qui a toujours été celui de nos équipes municipales et intercommunales.

D'autres projets, dont il est trop tôt pour parler, font l'objet d'études précises, qu'il s'agisse des structures commerciales du Compiégnois, de nouvelles implantations d'activités industrielles et tertiaires, en particulier sur la friche Continental. En ce début d'année, les pistes pour ce dernier site ne manquent pas. Peut-être deviendra-t-il un lieu emblématique, tant pour ce qui concerne l'innovation, que pour tirer parti des retombées importantes du Canal Seine-Nord Europe.

En 2015, les élections départementales puis les élections régionales ont modifié favorablement le contexte dans lequel nous nous trouvons. Tant avec le Département que la Région Nord-Pas-de-Calais Picardie, les opportunités de développer des actions communes ne manquent pas. Je

remercie les nouveaux élus des majorités départementale et régionale, qui se sont mis au travail, en partenariat avec l'ARC et la ville de Compiègne, sur de nombreux enjeux concrets.

Nous avons donc, en ce début d'année, toutes les raisons d'affirmer notre identité et nos ambitions pour le Compiégnois. Dans un an, l'ARC se sera très probablement élargie à six communes nouvelles, celles de la Basse Automne, et l'Agglomération comptera alors près de 85 000 habitants.

Permettez-moi de vous renouveler tous mes souhaits les plus chaleureux, pour vous toutes et vous tous, amis lecteurs de ce bulletin annuel : que cette année vous soit clémente et qu'elle vous permette de tirer parti de toutes les opportunités que vous offrent notre Agglomération et notre belle Région !

*Vive Compiègne, vive l'Agglomération, vive le département de l'Oise, vive la République, vive la France !*



## Philippe MARINI

Sénateur honoraire de l'Oise, président de l'Agglomération de la Région de Compiègne, maire de Compiègne,



> Michel Foubert  
**1<sup>er</sup> adjoint**  
chargé de l'économie et de l'urbanisme, conseiller régional

## Conseillers municipaux délégués



Sandrine de Figueiredo  
**Conseillère municipale**  
déléguée auprès de l'adjoint chargé du personnel municipal et au quartier de la Victoire, vice-présidente du CCAS et vice-présidente du Conseil départemental



Sophie Schwarz  
**Conseillère municipale**  
déléguée pour les activités périscolaires, le soutien scolaire et au quartier de Bellicart



Emmanuel Marsigny  
**Conseiller municipal**  
délégué aux finances et à l'administration générale



Marie-Pierre Degage  
**Conseillère municipale**  
déléguée aux relations avec les professions médicales et paramédicales



Joël Dupuy de Méry  
**Conseiller municipal**  
délégué à la citoyenneté, aux relations avec l'armée, aux cérémonies patriotiques et au quartier des Sablons



Anne Koerber  
**Conseillère municipale**  
déléguée pour la mise en œuvre du projet de restructuration du quartier de l'École d'État-major



Étienne Diot  
**Conseiller municipal**  
délégué pour les centres de loisirs et au quartier des Sablons



Richard Velez  
**Conseiller municipal**  
délégué pour la surveillance, l'entretien de la voirie et l'aménagement urbain et aux quartiers de Royallieu-Pompidou, Royallieu-Village et du Camp de Royallieu



Christine Brault  
**Conseillère municipale**  
déléguée pour le fonctionnement de l'école des beaux-arts et au quartier Saint-Lazare / les Avenues



Christopher Cauvin  
**Conseiller municipal**  
délégué aux équipements sportifs



Maria Araujo de Oliveira  
**Conseillère municipale**  
déléguée au quartier du Camp de Royallieu



Richard Valente  
**Conseiller municipal**  
de l'opposition  
Compiègne Gagnante

## Conseillers





## Adjoints au maire



**Éric de Valroger**  
**2<sup>ème</sup> adjoint**  
chargé des affaires culturelles,  
vice-président du  
Conseil départemental



**Sylvie Oger-Dugat**  
**3<sup>ème</sup> adjointe**  
chargée de l'enseignement  
et de la formation



**Nicolas Leday**  
**4<sup>ème</sup> adjoint**  
chargé des travaux,  
des bâtiments communaux et des  
transports



**Évelyse Guyot**  
**5<sup>ème</sup> adjointe**  
chargée des fêtes et de  
l'animation et déléguée pour le  
quartier Royallieu-Village



**Éric Verrier**  
**6<sup>ème</sup> adjoint**  
chargé de la sécurité publique, du  
personnel municipal, de la gestion et  
location des salles communales et  
délégué pour le quartier Les Jardins



**Éric Hanen**  
**7<sup>ème</sup> adjoint**  
chargé de la voirie et  
de l'aménagement urbain



**Arielle François**  
**8<sup>ème</sup> adjointe**  
chargée de l'environnement, des  
relations internationales  
et déléguée pour le quartier Les  
Sablons



**Françoise Trousselle**  
**9<sup>ème</sup> adjointe**  
chargée de la communication et de  
l'information et déléguée pour le  
quartier du Centre-ville



**Oumar Ba**  
**10<sup>ème</sup> adjoint**  
chargé de l'intégration, du respect  
des diversités, des nouvelles actions  
de restructuration urbaine et de la  
diffusion culturelle et délégué pour le  
quartier du Clos des Roses



**Dominique Renard**  
**11<sup>ème</sup> adjointe**  
chargée de la petite enfance,  
présidente déléguée de la  
commission des affaires sanitaires et  
sociales et déléguée pour le quartier  
Royallieu-Pompidou



**Marc-Antoine  
Brekiesz**  
**Conseiller municipal**  
délégué à l'économie et aux relations avec  
les entreprises et  
au quartier du Camp de Royallieu

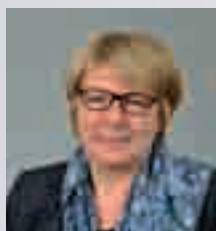

**Marie-Christine Legros**  
**Conseillère municipale**  
présidente déléguée de la commission  
communale de sécurité et d'accessibilité et  
déléguée au quartier de la Victoire



**Philippe Trinchez**  
**Conseiller municipal**  
délégué au commerce  
et à l'artisanat



**Christian Tellier**  
**Conseiller municipal**  
délégué à la jeunesse, aux sports,  
aux équipements sportifs et  
au quartier de Bellicart



**Jacqueline Liénard**  
**Conseillère municipale**  
déléguée aux relations avec  
les personnes âgées et  
au quartier des Veneurs



**Monia Lhadi**  
**Conseillère municipale**  
déléguée à la diffusion culturelle  
et aux quartiers de la Gare  
et du Petit Margny



**Sylvianne Romet**  
**Conseillère municipale**  
déléguée pour les relations internationales  
et les associations de jumelage, pour le  
Conservatoire municipal de musique  
et au quartier des Veneurs



**Arnaud Thorel**  
**Conseiller municipal**  
délégué pour le patrimoine historique  
communal, délégué auprès de l'adjoint  
à la sécurité et au quartier  
Les Capucins / Église St-Germain



**Liliane Vézier**  
**Conseillère municipale**  
déléguée au développement des  
NTIC, déléguée auprès de l'adjoint à la  
culture et au quartier Les Capucins /  
Église Saint-Germain



**Jean-Luc Lesage**  
**Conseiller municipal**  
délégué pour les relations avec  
l'enseignement supérieur,  
les transferts de technologie et la  
promotion internationale du territoire

## municipaux de l'opposition



**Solange Dumay**  
**Conseillère municipale**  
de l'opposition  
Compiègne Gagnante



**Frédéric Pysson**  
**Conseiller municipal**  
de l'opposition  
Compiègne Gagnante



**Jean-Marc Branche**  
**Conseiller municipal**  
de l'opposition  
Compiègne Bleu Marine



**Patricia Renoult**  
**Conseillère municipale**  
de l'opposition  
Compiègne Bleu Marine



**François Gachignard**  
**Conseiller municipal**  
de l'opposition  
Compiègne Bleu Marine

# Le Conseil d'agglomération



**Philippe MARINI**

Sénateur honoraire de l'Oise,  
président de l'Agglomération  
de la Région de Compiègne,  
maire de Compiègne,



> **Bernard Hellal**  
**1<sup>er</sup> vice-président de l'ARC,**  
délégué à l'équipement,  
maire de Margny-lès-Compiègne

## Conseillers communautaires



**Claude Dupront**  
Maire de Bienville



**Thérèse-Marie Lamarche**  
Choisy-au-Bac



**Arielle François**  
Compiègne



**Sandrine de Figueiredo**  
Compiègne,  
vice-présidente  
du Conseil départemental



**Éric Verrier**  
Compiègne

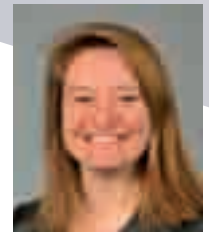

**Sophie Schwarz**  
Compiègne



**Éric Hanen**  
Compiègne



**Françoise Trousselle**  
Compiègne



**Christian Tellier**  
Compiègne



**Évelyse Guyot**  
Compiègne



**Joël Dupuy de Méry**  
Compiègne



**Anne Koerber**  
Compiègne



**Pascal Seret**  
Maire de Lachelle



**Jacqueline Ferradini**  
La Croix Saint Ouen



**David Guérin**  
La Croix Saint Ouen



**Évelyne Le Chapellier**  
Maire de Le Meux



**Astrid Choisne**  
Margny-lès-Compiègne



**Marc Resson**  
Margny-lès-Compiègne



## Vice-présidents



Michel Foubert  
**Vice-président de l'ARC,**  
délégué à l'aménagement, l'urbanisme et  
aux grandes infrastructures,  
maire-adjoint de Compiègne,  
conseiller régional



Laurent Portebois  
**Vice-président de l'ARC,**  
délégué aux finances et  
à l'administration générale,  
maire de Clairoix



Jean Desessart  
**Vice-président de l'ARC,**  
délégué à l'économie,  
maire de La Croix Saint Ouen,  
conseiller départemental délégué



Jean-Noël Guesnier  
**Vice-président de l'ARC,**  
délégué à l'environnement et  
aux risques majeurs,  
maire de Choisy-au-Bac



Nicolas Leday  
**Vice-président de l'ARC,**  
délégué aux transports et mobilité,  
maire-adjoint de Compiègne



Jean-Claude  
Granier  
**Vice-président de l'ARC,**  
délégué aux appels d'offres,  
maire de Saint-Sauveur



Éric de Valroger  
**Vice-président de l'ARC,**  
délégué à l'information et  
à la communication,  
maire-adjoint de Compiègne,  
vice-président du  
Conseil départemental



Jean-Pierre Lebœuf  
**Vice-président de l'ARC,**  
délégué au tourisme,  
maire de Saint-Jean-aux-Bois



Éric Bertrand  
**Vice-président de l'ARC,**  
délégué à la gestion de l'eau,  
maire d'Armancourt



Sylvie  
Oger-Dugat  
Compiègne



Marie-Pierre  
Degage  
Compiègne



Marc-Antoine  
Brekiesz  
Compiègne



Marie-Christine  
Legros  
Compiègne



Philippe  
Trinchez  
Compiègne



Dominique Renard  
Compiègne



Richard Valente  
Compiègne



Solange Dumay  
Compiègne



Jean-Marc  
Branche  
Compiègne



Philippe  
Boucher  
Maire de Janville



Robert  
Hardivillier  
Jaux



Jean-Claude  
Chireux  
Maire de Jonquières



Rachida  
El Amrani  
Margny-lès-Compiègne



Georges Diab  
Margny-lès-Compiègne



Xavier Gérard  
Margny-lès-Compiègne



Bernard  
Dellanoy  
Maire de Venette



Sylvie  
Lemonnier Morel  
Venette



Béatrice Martin  
Maire de Vieux-Moulin



## Laurent PORTEBOIS

Vice-président de l'ARC, délégué aux finances et à l'administration générale, maire de Clairoux

### ASSURER LES SERVICES INDISPENSABLES

"L'ARC, au même titre que l'ensemble des collectivités territoriales, est mise à contribution pour redresser le déficit public faisant porter aux collectivités le poids des économies que l'État a été dans l'incapacité de mettre en œuvre. La Dotation Globale de Fonctionnement a connu en 2015 une très forte réduction qui devrait se poursuivre les années à venir. Face à ce désengagement de l'État, les concitoyens se tournent vers leurs élus de proximité pour assurer des services indispensables comme la sécurité. C'est l'exemple de notre Centre de Supervision Intercommunal qui a ouvert en janvier dernier. Outil indispensable au maintien de la sécurité, à la prévention de la délinquance, il ne pouvait être mis en place que par l'agglomération qui outre sa construction en assure le fonctionnement."



## Emmanuel MARSIGNY

Conseiller municipal de Compiègne, chargé des finances et de l'administration générale

### PALLIER LES CARENCES DE L'ÉTAT

"C'est dans un contexte économique et financier toujours plus tendu, que les budgets de nos collectivités doivent être établis. Cette année encore, la ville et l'agglomération doivent chacune faire face à la baisse de 1 million d'€ de la Dotation Globale de Fonctionnement alors que l'État poursuit son désengagement dans les services publics, obligeant nos collectivités à pallier ses carences. Parallèlement le Fonds de Péréquation Intercommunal augmente. On le voit, l'apport de l'État est de plus en plus modeste.

Mais plus grave, l'État, en quelque sorte, "punit" les collectivités vertueuses qui ont su investir correctement, proposer des services de qualité à leurs habitants et créer des richesses en favorisant les implantations d'entreprises comme nous avons toujours su le faire avec succès à Compiègne.

Sans augmentation de la fiscalité locale, la programmation budgétaire relève de plus en plus de l'équilibrisme. Seule une gestion rigoureuse et des investissements triés sur le volet nous permettront d'envisager l'avenir avec plus de sérénité."



## Jean-Claude GRANIER

Vice-président de l'ARC, délégué aux appels d'offres, maire de Saint-Sauveur

### FAVORISER L'EMPLOI ET L'ÉQUILIBRE SOCIAL

"En ma qualité de président de la commission d'appel d'offres de l'agglomération, je suis particulièrement attentif aux clauses d'insertion sociales. Tous les marchés de travaux lancés sur l'agglomération comportent une clause d'insertion sociale, il en est de même sur la ville centre. Les entreprises s'engagent à employer des personnes en difficulté issues de nos quartiers. Ces clauses sont d'ailleurs obligatoires dans tous les appels d'offres liés à l'ANRU. Si la clause d'insertion n'est qu'incitative, on ne peut que se féliciter de voir 100% des réponses favorables pour les appels d'offres liés aux travaux de voirie et de réseaux publics. On remarque que les entreprises s'organisent pour accueillir les personnes en difficulté, prenant ainsi part à l'action que nous menons pour favoriser l'emploi et l'équilibre social de notre collectivité."



# La ville & l'ARC

## suppléer aux manques de l'État

### COMPIÈGNE : DES CHARGES DE FONCTIONNEMENT MAÎTRISÉES

Dans le contexte très tendu des finances locales qui subissent le désengagement de l'État, le budget de fonctionnement 2015 n'a connu qu'une évolution très modérée et les investissements ont été triés sur le volet, en ne conservant que ceux vraiment indispensables.

Un effort a été demandé à l'ensemble des associations qui ont vu leurs subventions réduites de l'ordre de 10 % en s'établissant à 3 056 000 €. La municipalité a bien conscience du poids de ces réductions dans les budgets des associations qui participent grandement aux animations de la ville et à la qualité de vie du territoire pour le bien de tous.

Dans cette période de crise économique, la ville se devait de maintenir son aide au service social. Le CCAS a donc bénéficié d'une aide équivalente à celle de 2014 (soit 398 000 €) composée d'une subvention directe de la ville de 280 000 € et de l'affectation du bonus de gestion du restaurant inter-entreprises à hauteur de 118 000 € (établissement qui a cessé ses activités en fin d'année 2014).

### LES PROJETS ENGAGÉS SONT POURSUIVIS

Le volume des investissements a été limité aux opérations strictement nécessaires et se justifiant par l'amélioration de la qualité de vie pour les habitants : équipements de proximité, travaux d'entretien du patrimoine existant, travaux de voirie, participation au fonctionnement du CSI. Grâce à une gestion rigoureuse, le programme des dépenses d'équipement 2015 s'est établi à 3,9 millions d'€, soit une baisse de 2 millions d'€ par rapport au budget primitif 2014.

### 11 BUDGETS POUR UNE AGGLOMÉRATION PROCHE DE SES HABITANTS

Réaliser le budget d'une collectivité est un acte juridique qui

prévoit et autorise les recettes et les dépenses qui doivent s'équilibrer. L'ARC dispose de 11 budgets. Un budget principal et 10 budgets annexes retracent les recettes et les dépenses de services particuliers tels que le budget aménagement, gestion des déchets, transports, eau, tourisme...

**81 % des dépenses se concentrent sur les trois premiers budgets que sont le budget principal, le budget aménagement et le budget déchets ménagers.** L'ARC consacre 22,9 millions d'€ à l'investissement dont 3,6 millions d'€ pour l'aménagement. Grand investisseur local, la collectivité exerce là toute sa dynamique de territoire en permettant le développement économique, la construction de logements ou le réaménagement de quartiers.

### MUTUALISATION : VERS UN PACTE FINANCIER ET FISCAL

Les lois de décembre 2010 et janvier 2014 ont modifié le code général des collectivités territoriales en faisant des établissements publics de coopération intercommunale les porteurs principaux de la mutualisation. L'agglomération a été identifiée comme la structure la plus efficace et la plus réactive pour répondre aux besoins des habitants et aux nécessités du territoire, tout en atténuant les disparités entre les communes. Les services communs issus de la mutualisation ont pour vocation de prendre en charge les services dits fonctionnels ou support. Ainsi, la mutualisation permet d'améliorer le service à la population tout en apportant aux communes une réelle maîtrise dans la gestion technique et financière de leurs dossiers. **La mutualisation permet également d'acquérir des biens et d'en partager l'utilisation avec les communes membres et de faire de réelles économies.**

Au-delà, la mutualisation est un véritable levier pour préparer, à l'échelle de l'agglomération, un pacte financier et fiscal. La vision d'ensemble du fonctionnement du service public permet de mieux identifier les marges d'économie possibles.

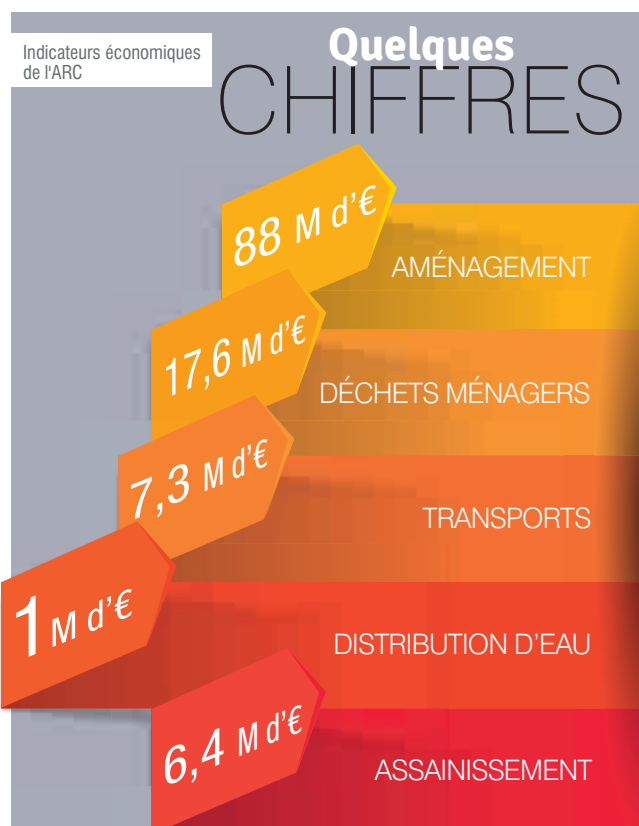
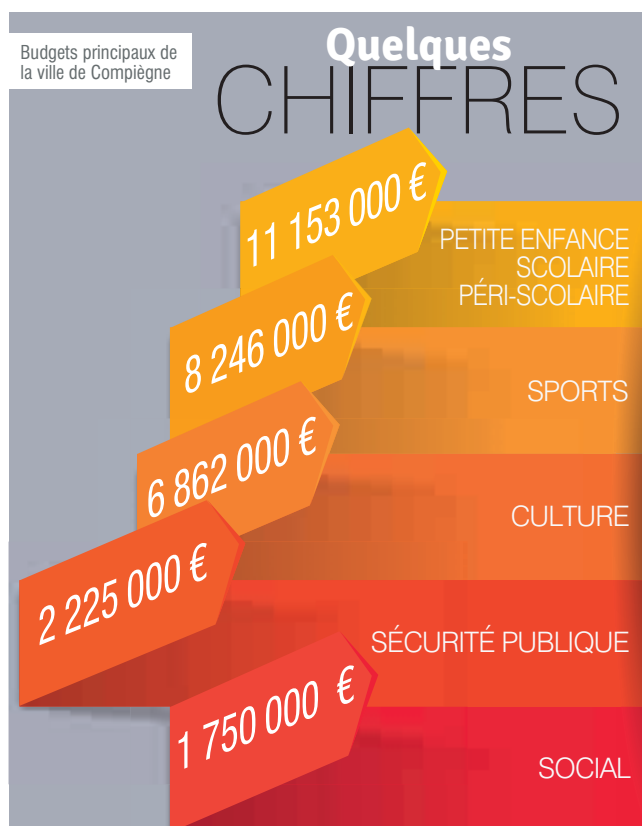

**CREERVOUS**

Tissus d'Ameublement & Accessoires de décoration Haut de Gamme

**1 FOIS PAR AN !!**

**VENTE PROMOTIONNELLE**

Samedi 19 Mars 2016 de 8h à 18h  
&  
Dimanche 20 Mars 2016 de 13h à 18h

Plus de 300 références de tissus disponibles et de nombreux accessoires de décoration

- dans la limite des stocks disponibles -

Zac de Mercières - Zone 3  
Avenue H. Adnot  
60200 Compiègne

**Fringues & Vous**

**Dépôt-Vente d'Articles Féminins**

- ✓ Robes
- ✓ Chemises
- ✓ Sac à main
- ✓ Bijoux
- ✓ Chaussures
- ✓ Divers accessoires

De samedi au vendredi de 12h00 à 18h00  
Le samedi de 11h00 à 18h30  
(Départ sur rendez-vous !)

**PROFITEZ JUSQU'À 30% DE REMISE**

Des articles de marques à des prix imbattables !

**JUSQU'AU 16 FÉVRIER 2013**

17, rue de la Verrerie - 60280 Margny-les-Compiègne  
Tél : 03 44 76 13 30  
Email : fringuesetvous60@gmail.com

**BENOIT**  
La solution d'entretien  
pour votre maison

30, rue d'Austerlitz  
60200 COMPIÈGNE  
Tél : 03 44 85 30 00

**Garantie 4 ans offerte**  
(perte, casse, vol et panne) !!

**Piles offertes pendant 4 ans !!**

**Horaires :**  
Le Lundi et Mercredi de 9h à 12h et de 14h à 18h  
Le mardi, Jeudi et Vendredi de 9h à 12h15 et de 14h à 18h30  
Le Samedi de 9h à 13h

**Parcours acrobatique et hôtels insolites**

**GRIMPA L'ARBRE**

Sans réservation  
COMPIÈGNE - 06 20 06 10 71  
www.grimpalarbre.fr

Plus de 200 exercices pour tous les âges  
Moyens de protection de haut niveau  
Tous les jours de 10h à 18h

**LE NOUVEAU LOGIS**  
06 77 52 11 30

**LES PAYSANS**

Une nouvelle expérience insolite et inimitable

06 77 52 11 30  
www.logisduvald'arc.com

06 77 52 11 30  
www.logisduvald'arc.com



Opération de découverte de l'aérodrome et de ses activités le 31 août dernier avec les maires de l'ARC et les élus de la commission communication



> **Françoise Trousselle** pilote toutes les inaugurations

## LE RENOUVEAU de l'accueil

C'est le premier contact que vous avez avec la collectivité, nous nous devons de l'améliorer. **L'accueil de l'ARC et de la ville de Compiègne ont été réorganisés et rénovés** pour apporter une meilleure image et une plus grande efficacité dans l'information téléphonique ou sur place. Des retouches de décoration et de présentation des documents ont été entreprises. De grands aménagements sont programmés cette année à l'accueil de la Mairie pour renforcer la proximité et la convivialité. Nous avons également fait un gros travail sur la signalétique au sein des bâtiments. Cette démarche était rendue nécessaire par la réorganisation des bureaux, issue de la mutualisation des services de la ville et de l'ARC. Avec des couleurs par services, des numéros, des noms et des fonctions sur chaque porte, l'information est beaucoup plus claire dans l'Hôtel de ville. Les longs couloirs sont désormais agrémentés de grandes photographies valorisant nos quartiers. Cette démarche sur l'accueil illustre la large palette de nos actions de communication. Nous relayons les grands projets et les grands événements, mais nous ne perdons jamais de vue la nécessité d'une communication de proximité pour nos habitants.



**Françoise TROUSSELLE**

Maire-adjointe de Compiègne,  
chargée de la communication et de l'information

### ÇA BOUGE À LA COM !

*"Même si le journal d'une ville sous sa forme papier reste la première source d'information locale, la situation évolue considérablement avec les nouveaux modes de diffusion et outils digitaux qui impactent la communication. Site internet, réseaux sociaux, Facebook et Twitter notamment, font désormais partie de notre quotidien. Les supports se multiplient et avec eux s'ouvrent d'autres possibilités de communiquer. Il nous faudra profiter de ces nouvelles opportunités.*

*Mais communiquer, c'est aussi mieux informer et cela passe par l'accueil qui est réservé aux usagers. En plus d'être accueillis de façon attentive et courtoise, les administrés doivent voir leur accès aux services facilité. Nous avons profité de la mutualisation des services de la ville de Compiègne et de l'agglomération pour repenser l'accueil du public dans son ensemble et ainsi l'améliorer. La transformation du hall d'accueil de la mairie en 2016 viendra compléter cette démarche."*



> Chaque année la Fête des associations est un moment de rencontres attendu par le monde associatif, même sous la pluie !



01



# Attractivité du territoire





La nouvelle Smart House, la maison laboratoire de Bostik

**Bostik**  
Smart adhesives



> Autour de **Michel Foubert**, les élus de la ville de Compiègne et de l'ARC ont participé à la Fête de la science de l'UTC



> Le Biogis Center au Parc technologique des rives de l'Oise





Jean DESESSART

Conseiller départemental délégué aux sports, vice-président de l'ARC, délégué à l'économie, maire de La Croix Saint Ouen

## UN TERRITOIRE TOUJOURS PLUS ATTRACTIF

"L'attractivité économique du Compiégnois se confirme par des projets d'envergure qui vont se concrétiser dans les mois à venir. Cela n'est possible que par notre grande maîtrise de l'accueil des entreprises, par notre capacité à envisager et à créer les emplois de demain. Les entreprises qui s'installent dans l'agglomération ont fait le bon choix ! Elles bénéficient de notre savoir-faire et de l'aide très concrète que nous sommes capables d'apporter dès l'émergence d'un projet. Bien sûr nous soutenons avec autant de vigueur les petites et moyennes entreprises porteuses d'emplois, de dynamisme et surtout d'équilibre au territoire. L'Agglomération de la Région de Compiègne s'est véritablement métamorphosée ces 15 dernières années apportant à ses habitants une meilleure qualité de vie, des infrastructures modernes et des possibilités consolidées de trouver un emploi sur place."

# Une économie aux développements variés

### L'INNOVATION, UNE IDENTITÉ ENCORE RENFORCÉE

L'excellence du Compiégnois en matière d'innovation peut être symbolisée cette année par la nouvelle **Smart House ouverte par la société Bostik**, sur notre parc du Bois de Plaisance (à Venette). Cette maison laboratoire, unique au monde, est dotée des normes les plus élevées en matière d'écologie et de consommation d'énergie. Elle permet de tester les nombreux produits du groupe Arkema (groupe chimique qui détient Bostik) à travers une simulation d'une vie familiale pilotée depuis des ordinateurs. Ainsi avec cette maison du futur, l'entreprise comprend la consommation de demain et, avec un temps d'avance, elle adapte ses produits présents dans toute la maison (colles, mastics, mousses, revêtements, films, silicones...).

Autre site essentiel en matière d'innovation, le Parc technologique des rives de l'Oise accueille désormais le **Biogis Center**. Cette halle technologique, en cours d'aménagement, sera un outil unique en Europe pour le développement de la chimie du végétal. Les industries et les universités locales bénéficieront des travaux de recherche appliquée du Biogis Center, axe essentiel du projet **PIVERT** (Picardie Innovations Végétales Enseignements et Recherches Technologiques).

Sur l'autre rive, le centre d'innovation de l'UTC a été inauguré et rebaptisé **centre Daniel-Thomas** (acteur majeur du développement de l'innovation à l'UTC). Ce centre permet de développer des activités de recherches appliquées dans différents domaines. Juste à côté, le bâtiment du Génie informatique a ouvert ses portes. On y développe des outils de pointe dans le domaine qui auront pour débouchés : l'automobile, le ferroviaire, la défense, l'environnement, l'industrie du logiciel... Dans les dernières innovations, on peut noter : un brevet déposé sur un drone avec structure gonflable (système airbag), un logiciel déposé pour le guidage de véhicules autonomes, un logiciel en cours de dépôt sur la protection des données dans le Cloud... Un travail est en cours avec l'ARC pour le déploiement de boîtiers de communication dans les bus. Ces deux nouveaux bâtiments ont été subventionnés par l'ARC dans le cadre de sa politique de soutien à l'innovation.

### LE TERTIAIRE SE DÉVELOPPE ENCORE

Les entreprises du tertiaire se plaisent dans le Compiégnois. Preuve en est, les nouvelles implantations ou extensions sur le Parc tertiaire et scientifique de La Croix Saint Ouen (qui accueille 55 entreprises, contre 21 en 2007). L'installation la plus importante en termes d'emplois est l'**extension de Webhelp**. Depuis décembre, 200 nouveaux postes de travail sont disponibles sur ce centre d'appels qui regroupe désormais 685 salariés, dont 80 % en CDI. L'entreprise annonce 100 embauches supplémentaires en 2016. L'environnement de travail de ses collaborateurs est particulièrement soigné avec des espaces agréables, une salle de sports, une cafétéria et trois salles de repos. Cette belle réalisation d'extension s'appuie sur le travail de sociétés locales, le cabinet d'architectes BG Concept et le constructeur Brézillon.

Autre cas de figure qui se répète ces dernières années : une société du Compiégnois qui s'implante sur le parc pour poursuivre sa croissance et disposer de locaux plus fonctionnels. C'est le cas de **Ficogex, FAC et Ficagex** (cabinets d'expertise comptable, d'audit légal et de conseil). Les locaux compiégnais (rue Notre Dame de Bon Secours) devenaient étroits. Déménager au Parc tertiaire et scientifique a permis de regrouper des activités et de poursuivre le développement naturel du cabinet. Le site croisé-saint-audonien est accessible, un argument important quand on a un portefeuille client national.

Exemple de démarche également connue sur le parc, la société **Holdis** investit à nouveau (elle a déjà réalisé le bâtiment l'Européen et 6 bâtiments d'Holdiparc notamment). Un terrain a été acheté pour accueillir deux nouveaux bâtiments, dont un accueillera le siège social d'un grand groupe. Un autre bâtiment aura vocation à intégrer diverses activités tertiaires. Les travaux débiteront prochainement.

### DES PME QUI GRANDISSENT

C'est le parc d'activité qui séduit les PME actuellement : le pôle de développement des Hauts de Margny. 16 entreprises sont implantées sur ce site, avec 4 arrivées cette année dans des bâtiments neufs : **Tiltmann** (commissionnaire de transport), **ATMR** (ascenseurs et automatismes de portes), **Virages** (produits de signalisation et de marquage) et **La Bourse des Affaires** (e-commerce spécialisé dans l'objet d'occasion).

> Centre d'innovation : promenade virtuelle dans les coursives d'une station orbitale créée par Jean-Michel Ponzio



> Jean-Pierre Lenglet, le dynamique président de la Fédération des associations commerciales, a reçu les médailles de la ville et de l'ARC



> **Philippe Trinchez** inaugure PS Fashion

> Les nouveaux locaux de Saint-Gobain Sekurit au Parc tertiaire et scientifique

> Exotest, une entreprise internationale du pôle automobile spécialisée dans le vieillissement des pièces automobiles



Avec les 3 entreprises locataires, ces sociétés représentent plus de 200 emplois et plusieurs comptent augmenter leurs effectifs à court terme.

Des projets d'implantation devraient aboutir prochainement avec **A2D** et **Compiègne Paysage**. Ces deux entreprises représentent une vingtaine d'emplois supplémentaires.

La plupart des sociétés présentes s'est implantée sur le site pour construire des locaux correspondant à la croissance de leur activité. Sur le plateau, on accueille donc les entreprises qui montent.

### UN PÔLE D'ATTRACTIVITÉ POUR L'AUTOMOBILE

Le Compiégnois devient un pôle d'attractivité de plus en plus important pour le secteur de l'automobile. Il accueille en effet le **nouveau siège de Saint-Gobain Sekurit** sur le Parc tertiaire et scientifique de La Croix Saint Ouen. Des fonctions essentielles du groupe sont regroupées dans ce bâtiment : les achats au niveau mondial, une partie du marketing, la section commerciale, les finances... Les 69 collaborateurs du site constituent donc un rouage essentiel dans le fonctionnement de cette entreprise qui vient de fêter ses 350 ans. Le bâtiment a été conçu pour s'adapter à ses fonctions internationales et aux déplacements inhérents. La proximité de Roissy est d'ailleurs un atout pour poursuivre l'implantation sur l'agglomération. Autre argument, les prestations hôtelières dans le Compiégnois sont jugées satisfaisantes. Avec ce déménagement, Saint-Gobain renforce également son implantation historique en Picardie, l'usine de Thourotte n'étant impactée que positivement par la présence de ses cadres dans le Compiégnois.

Dans ce domaine, l'agglomération se distingue également avec le **nouveau centre de recherche et développement de Plastic Omnium** (où sont expérimentés des réservoirs à carburant), **CIE Automotive** (spécialisée dans la fabrication de rampes à injection), **BMW Automotive** (spécialisée dans la fabrication de pièces de suspension) ou encore **Exotest** (laboratoire d'essais) implantée à Compiègne et qui est en cours d'acquisition d'un terrain sur le parc du Bois de Plaisance.

## Quelques CHIFFRES

Économie

1 932

EMPLOIS  
au Parc tertiaire  
et scientifique  
(soit près de 5 fois  
plus qu'en 2007)

80 %

DE CDI CHEZ WEBHELP  
qui a créé 685 emplois en 5 ans

7

NOUVELLES CONSTRUCTIONS  
achevées sur nos parcs,  
représentant environ 300 emplois

5 500m<sup>2</sup>

DE SURFACE POUR LE BIOGIC CENTER,  
une halle technologique de chimie du végétal  
unique en Europe



Mobilier et petit mobilier  
Canapés  
Lits  
Fauteuils  
Objets déco  
Tapis - Luminaires



### Canapé 3 Places



à partir de 890€  
3 FOIS SANS FRAIS

### Canapé Convertible



Passage du Marché aux Herbes   
25, rue Jeanne d'Arc - Compiègne - 03 44 20 86 35

Linge de maison  
Eponge - Peignoir  
Couette - Oseilles  
Couverture



42, rue Jeanne d'Arc  
60200 COMPIEGNE  
03 44 20 03 51

## L'adresse de votre bien-être

Nous vous souhaitons 366 fois  
Bonne Nuit pour **2016**





LITERIE tout mobilier, toutes dimensions  
CANAPÉS - FAUTEUILS - LINGE DE LIT

**Grand Litier**  
Literie Y. Lamouche

141 avenue Jean Moulin  
ZAC du Camp du Roy  
JAUX  
03 44 83 41 07

## Arthur Bonnet

cuisines & rangements



  
Arthur Bonnet  
**20** ans  
de garantie

402 rue des métiers 60880 JAUX tel: 0344208416



## influences

home  
meubles canapés objets



402 rue des métiers 60880 JAUX tel: 0344901000



> **Éric de Valroger** et **Éric Rouchaud**  
directeur de l'Espace Jean Legendre et  
du Théâtre impérial

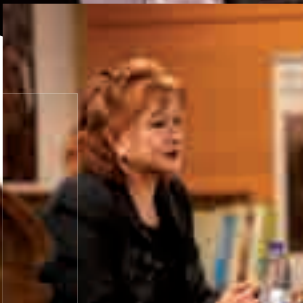

> Catherine Jacob a lu des textes au  
Mémorial de l'internement et de la  
déportation



> "Le veilleur", sculpture de  
Charbonnel prêtée pour une  
saison par la galerie Bayart

# LA CULTURE

## une addition de talents

### 1 + 1 + 1 = QUELQUES EXEMPLES D'ÉVÉNEMENTS COMME AUTANT DE TRAIT D'UNION

Le Service d'animation des quartiers + le Mémorial de l'internement et de la déportation + l'association de jumelage Oise-Elblag = Les jeunes découvrent la Pologne et l'histoire de la déportation

Grâce aux animateurs de la Ville de Compiègne, une trentaine d'adolescents des quartiers sensibles a participé à un audacieux projet : visiter Cracovie et le camp de concentration et d'extermination d'Auschwitz-Birkenau. Au Mémorial, les jeunes ont animé deux après-midi pour transmettre leur découverte aux familles et au public : théâtre, création plastique et slam au programme dont un slam très spécial en présence de Fernand Devaux, résistant déporté à Auschwitz, à qui les slameurs de mémoire ont dédié leurs mots.

Conservatoire de musique de Compiègne + Bibliothèques + le Festival du film + les Musicales de Compiègne = concert inédit François Truffaut et Bernard Herrmann

Le Conservatoire, les bibliothèques et deux associations compiégnaises, le Festival du film et Les Musicales de Compiègne se sont réunis autour d'un concert exceptionnel : professeurs et élèves ont rendu hommage à Bernard Herrmann, compositeur flamboyant de l'âge d'or d'Hollywood en interprétant des extraits de La mariée était en noir et Fahrenheit 451, films cultes de François Truffaut dont Bernard Herrmann a composé plusieurs inoubliables bandes originales.

Palais de Compiègne + Musée Antoine Vivenel = deux grandes expositions sur le peintre Thomas Couture  
Dans le cadre des commémorations du bicentenaire de la naissance du peintre, six musées, à Paris et en région Picardie, se sont associés, dont le Musée Antoine Vivenel et le Palais de



### Éric de VALROGER

Maire-adjoint de Compiègne, chargé des affaires culturelles,  
conseiller départemental de l'Oise

### LA CULTURE SE CONSTRUIT À PLUSIEURS

*"La culture permet d'être ensemble, c'est ensemble qu'elle se construit. Cette année plus que jamais, des liens féconds ont été créés entre les établissements, les associations et les publics pour dynamiser un panorama culturel riche, aspirant à renouveler ses offres auprès d'un public varié et sans cesse élargi. La culture à Compiègne a pour objectif de valoriser les talents professionnels sans jamais omettre le concours des amateurs éclairés."*



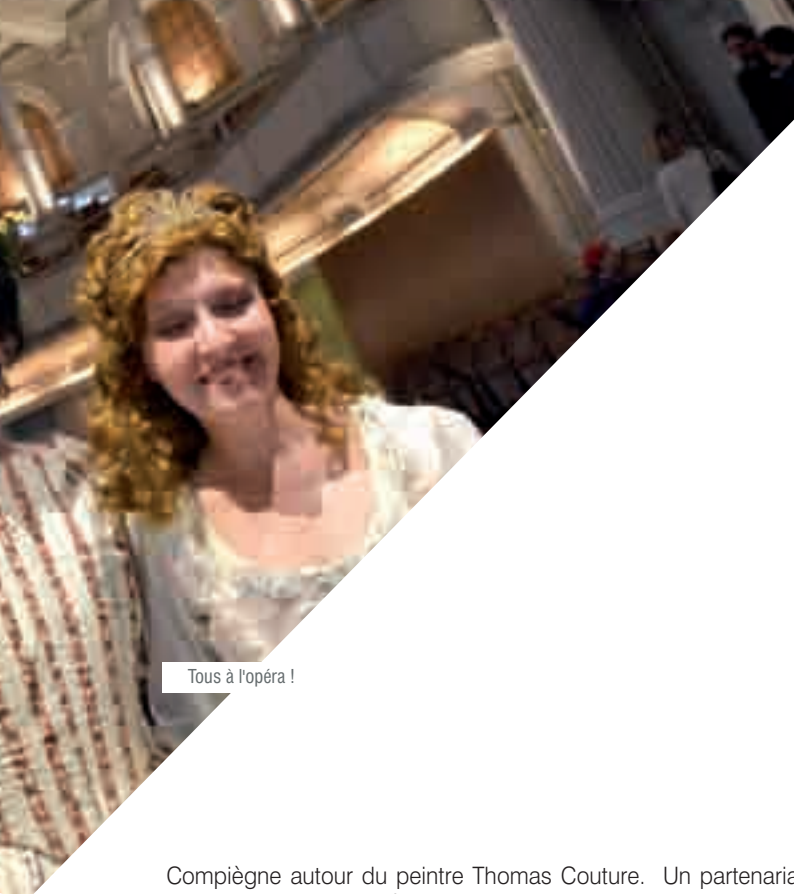

Tous à l'opéra !

Compiègne autour du peintre Thomas Couture. Un partenariat national auquel Compiègne participe largement mettant ainsi en valeur ces précieuses collections.

### LES COMPIÉGNOIS ONT DU TALENT

Catherine Jacob + Mémorial de l'internement et de la déportation = lecture exceptionnelle pour la journée nationale du souvenir des victimes de la déportation

La comédienne compiégnnoise Catherine Jacob a rendu, le 26 avril 2015, un hommage aux internés du Camp de Royallieu, mêlant textes de résistance, prose de Jean-Claude Grumberg et, en avant-première pour les Compiégnois, des extraits de Madame, pièce de Rémi de Vos dans laquelle Catherine Jacob triompha fin 2015 au théâtre de l'Œuvre à Paris.

La vie d'un illustre homme de lettres compiégnnois + la bibliothèque Saint-Corneille = Legs Daniel Boulanger

Daniel Boulanger, né Place du Change à Compiègne en 1922, nous a quittés en 2014. Le romancier, poète et scénariste, avait fait le souhait de léguer un fonds d'exception à la bibliothèque de sa ville natale : éditions originales de chefs d'œuvres, manuscrits et tapuscrits de livres et de scénarios, correspondances privées ... C'est chose faite.

### EN 2016, LES BIBLIOTHÈQUES POURSUIVENT LEUR TRANSFORMATION NUMÉRIQUE

En 2011, les bibliothèques de Compiègne ont amorcé le virage numérique, en 2016, elles élargissent leurs propositions : un nouveau "portail" donnera accès à leur patrimoine numérisé et leur offre numérique sera enrichie. Ainsi le lecteur pourra continuer à venir emprunter des livres, magazines ou DVD sur place ou bien les télécharger à distance et les lire sur tablette ou sur ordinateur. La culture pour tous est une culture "au choix" de chacun.

### EN 2016, UN OFFICE CULTUREL VERRA LE JOUR

Une centaine d'associations culturelles va se rassembler pour créer un Office culturel, association des associations culturelles de Compiègne : plus unies, elles rayonneront mieux auprès des Compiégnois.

### L'ESPACE JEAN LEGENDRE ET LE THÉÂTRE IMPÉRIAL : TOUS À L'OPÉRA !

Tous à l'opéra ! le 9 mai dernier a été de nouveau un très grand succès. Les équipes se sont mobilisées pour proposer aux invités des visites guidées des coulisses, des loges, des dessous du



> Le tremplin Électro a fait salle comble au Tigre



> Jean-Pierre Mocky la vedette du Festival du film 2015 reçoit la médaille de la ville des mains de Philippe Marini

plateau... la découverte de la machinerie, des techniques de scène... mais ce fut aussi l'occasion de mieux comprendre le travail vocal, musical et dramaturgique des artistes lyriques.

**Les Noces de Figaro, nouvelle production du Théâtre impérial de Compiègne**

Après Carmen en 2014, le Théâtre impérial crée une nouvelle production lyrique : Les Noces de Figaro dans sa version italienne originale, l'une des œuvres les plus éblouissantes du répertoire. Le Théâtre impérial et les scènes nationales de Besançon, Dunkerque et Quimper se sont associés afin de produire un opéra qui, après plusieurs semaines de répétitions et les deux premières représentations à Compiègne, partira ensuite en tournée dans 14 villes de France et de Suisse.

### LE TIGRE : PLUS GRAND PÔLE ÉVÉNEMENTIEL DE L'OISE !

En 2 ans d'existence, Le Tigre s'est naturellement imposé comme le plus grand pôle événementiel de l'Oise avec ses 67 500 visiteurs. Le Tigre accueille : concerts, spectacles, foires, salons et événements d'entreprises.



> Le chef Norbert à la 1<sup>ère</sup> Foire-Expo du Compiégnois

### LA 1<sup>ère</sup> FOIRE-EXPO DU TIGRE

La plus grande boutique éphémère de la région, avec 134 exposants, a donné rendez-vous au Tigre à 8 207 visiteurs sur 10 000 m<sup>2</sup> avec la présence remarquée du chef Norbert.



Agence ment & Aménagement de locaux  
Menuiserie bois, aluminium & PVC  
Miroiterie, Serrurerie, Métallerie  
Faux-Plafonds et Cloisons  
Bardage

1, rue de Roye 60280 CLAIROIX

Tél. : 03.44.75.06.68

Fax : 03.44.23.13.84 - E-mail : ct2a.60@orange.fr



Entreprise  
Paysagiste qualifiée  
Expert jardins

- Création • Entretien d'espaces verts
- Elagage • Clôture • Dallage • Pavage

Tél. 03 44 86 25 64 - Fax 03 44 20 94 19

6, rue du Fonds-Pernant - Z.A.C. de Mercières  
Zone 3 - 60200 COMPIEGNE

[www.compiegnepaysage.fr](http://www.compiegnepaysage.fr)

SARL Bruno LEDRAPPIER

partenaire



depuis 1991

Electricité générale  
Automatisme - Domotique  
Service dépannage  
Particulier - Tertiaire - Industrie

60280 CLAIROIX

Tél : 03 44 83 05 09

[www.electricite-ledrappier-oise.fr](http://www.electricite-ledrappier-oise.fr)



Désamiantage - Recyclage  
Eaux usées et pluviales - Aménagements de cour  
Voirie - Démolitions - Terrassement  
Rue du pont-des-Rets - 60750 CHOISY-AU-BAC

Tél. : 03 44 40 46 97

# Simply Market COMPIÈGNE

ouvert du lundi au samedi de 8h30 à 21h,  
le dimanche de 9h à 12h45.

Livraison gratuite à partir de 76 € d'achat



Plus proche de vous

**SIMPLY**  
MARKET





Les services de l'ARC ont réalisé 4 films avec des messages ciblés pour donner envie aux visiteurs d'apprécier les atouts du Compiégnois



> La Clairière de l'Armistice bientôt rénovée et enrichie

### ENRICHIR LE PARCOURS MUSÉOGRAPHIQUE DU MÉMORIAL DE LA CLAIRIÈRE DE L'ARMISTICE

La Clairière de l'Armistice, haut lieu de l'histoire où furent signés les deux armistices de 1918 et de 1940, va être rénovée et enrichie.

**Le projet d'extension du musée proposé par l'association Mémorial de la Clairière de l'Armistice**, à l'initiative du Général Pierre de Percin, souhaite combler une lacune historique entre les deux conflits mondiaux.

Sur 500 m<sup>2</sup> répartis sur deux niveaux il est donc envisagé de prolonger le bâtiment actuel. Si cette extension vise en priorité à renforcer la cohérence du parcours, elle a aussi pour objectif de mieux accueillir les publics et notamment les groupes et les scolaires avec **un parcours modernisé et numérisé** (table tactile, mur d'images) comprenant une salle de projection 3D, une salle d'exposition consacrée à 1918, une à l'exposition "D'une guerre à l'autre" et une consacrée à 1940.

Au niveau rez-de-jardin sont prévues la création d'une salle modulable en auditorium et en espace à vocation pédagogique pour des conférences tout public et la création d'un local d'archives pour le musée.

Aux deux niveaux les installations sanitaires bénéficieront d'un accès pour les personnes handicapées.



Jean-Pierre LEBCŒUF

Vice-président de l'ARC, chargé du tourisme, maire de Saint-Jean-aux-Bois

### DE NOUVEAUX OUTILS POUR ATTIRER LES TOURISTES

*"L'attractivité touristique de notre territoire repose sur la richesse de notre patrimoine et sur la diversité des équipements et des événements dont nous disposons, mais aujourd'hui, attirer les touristes nécessite une démarche plus complexe et finalement moins empirique. L'office de tourisme a développé depuis quelques mois une nouvelle démarche permettant d'identifier des segments de clientèle pour lesquels nous mettons en place des offres spécifiques."*

*Il est généralement admis aussi que l'attraction touristique d'un territoire renvoie à une diversité d'équipements, d'acteurs, d'actions, d'événements qui provoquent des déplacements. Comment le corpus assume-t-il cette diversité phénoménale ? En explicitant, en chaque situation donnée, la spécificité des déplacements. En effet, les phénomènes touristiques sont généralement rapportés à une multiplicité de trajets entre lieux de départ et d'arrivée, soit ce qu'évoque le couplage "origine-destination". Soumise à des modalités d'interaction ultimement économiques, l'attraction touristique d'un territoire doit-elle se limiter uniquement au traitement empirique des faits ? Certainement non. L'attraction touristique d'un territoire est une réalité complexe."*



Joël Dupuy de Méry, conseiller municipal, délégué à la citoyenneté, aux relations avec l'armée et aux cérémonies patriotiques

### TRANSMETTRE LES VALEURS RÉPUBLICAINES

*"Les cérémonies patriotiques s'attachent à transmettre aux générations futures la mémoire des hommes tombés pour la France. Au-delà, il s'agit de transmettre à nos jeunes une certaine idée de la France, de la Nation, du drapeau et des valeurs républicaines. Compiègne a laissé son nom dans l'histoire du monde avec la signature de l'Armistice de la Première Guerre mondiale comme un signal de paix adressé aux nations. Ce message, on le voit, est à rappeler sans cesse. Notre mémorial de la Clairière de l'Armistice est un des vecteurs principaux de ce message, c'est pourquoi la ville s'est engagée à soutenir son projet de nouveau parcours muséographique."*

> Lâcher de ballons pour célébrer les 20 ans d'échanges entre l'Allemagne et le collège Jacques Monod



> La mascotte de nos amis japonais de Shirakawa



> **Arielle François**, maire-adjointe de Compiègne déléguée aux relations internationales et aux jumelages

## MERCI À NOS AMIS DU MONDE ENTIER

*"Merci à l'ensemble des villes jumelles de Compiègne et à tous nos amis de l'étranger, qui se sont sentis solidaires de la France et des Français, après les attentats du 13 novembre, qui ont pris le temps de nous envoyer des messages de soutien pour nous tous et pour les familles des victimes."*



Anne-Marie Lizin en 2005, à l'ambassade de Belgique en France, le jour où elle fut décorée de la Légion d'Honneur

Anne-Marie Lizin, décédée cette année, fut pendant 27 ans le Bourgmestre de la ville de Huy, en Belgique. Elle fut la 1<sup>ère</sup> femme présidente du Sénat de Belgique. Connue et reconnue pour son action en faveur de la condition de vie des femmes sur tous les continents.

# JUMELAGES

## et relations internationales

C'est parfois par hasard que nos habitants se rendent compte de la présence d'amis étrangers et de visiteurs internationaux, à Compiègne et dans ses environs.

### NOS 10 JUMELAGES

Huy, Arona, Landshut, Vianden, Bury St Edmunds, Kiryat Tivon, Shirakawa, Raleigh, Elblag et Guimarães, (par ordre d'ancienneté) nos relations avec Brême depuis 55 ans et celles que nous démarrons avec Jezzine (au Liban), contribuent à ces visites et ces échanges, mais pas uniquement.

La vitalité de notre ville y est pour beaucoup. Sa situation, son histoire et les choix des équipes municipales la rendent attractive à bien des égards. Compiègne, ville de l'Armistice est ancrée dans la mémoire du Monde. Compiègne, ville créative et intelligente attire les étudiants. L'agglomération de Compiègne, pôle de technologie et écosystème d'innovation, attire les entreprises et les centres de recherche et développement.





> 1<sup>er</sup> mai, le grand événement gratuit pour toute la jeunesse compiégnnoise



Évelyse GUYOT

Maire-adjointe de Compiègne, chargée des fêtes et cérémonies

## MERCI AUX ASSOCIATIONS !

*"La richesse du tissu associatif mais aussi le dynamisme des collectivités permettent à Compiègne et aux communes de l'agglomération de proposer un large éventail de manifestations tout au long de l'année, qu'elles soient sportives, culturelles, festives, estudiantines, patriotiques, laïques ou religieuses. Pas un week-end en effet au cours duquel il n'y ait pas une compétition, une exposition, un concert, un festival, un salon, un spectacle, des festivités qui drainent ainsi des milliers de visiteurs venus du Compiégnois mais aussi au-delà des frontières de notre territoire. Une véritable vitrine pour le Compiégnois !"*

# FESTIVITÉS

## un large éventail de manifestations

### DIVERTISSEZ-VOUS TOUTE L'ANNÉE !

Aujourd'hui, Compiègne n'a plus rien de "la belle endormie" qui l'a longtemps caractérisée. **Un programme riche et varié de manifestations s'échelonne tout au long de l'année** grâce aux actions de la ville et des associations locales, avec plusieurs temps forts et de nouvelles initiatives qui ont marqué l'année 2015. Parmi les fêtes organisées par la ville de Compiègne, les traditionnelles festivités du 1<sup>er</sup> mai font toujours la joie des petits et des grands avec le défilé dans les rues de la ville et surtout le **concert gratuit du 30 avril au soir** qui, autour des célébrités du NRJ Music Tour, a permis cette année encore de réunir sur la place du Palais de Compiègne quelque **22 000 spectateurs**. Le public a pu applaudir des artistes en vogue comme M Pokora, Natalie la Rose, Big Ali, Maude ou encore Kendji Girac.

Le cru 2015 de la Fête de la musique a lui aussi connu un énorme succès, avec une météo au diapason et un cœur de ville livré aux musiciens. Toute la soirée, la fête a battu son plein sur la scène installée place de l'Hôtel de ville mais aussi dans les rues piétonnes et devant les bars et brasseries du centre-ville.

### UN TISSU ASSOCIATIF PARTICULIÈREMENT DYNAMIQUE

**De nombreuses manifestations organisées à l'initiative des associations contribuent elles aussi au dynamisme de Compiègne et de son agglomération.** Parmi les plus courues, et pour ne citer que celles-là : le Paris-Roubaix, la Foire aux fromages et aux vins, les Fêtes Jeanne d'Arc, le Salon international des œufs décorés, le Salon du chocolat, le Festival des forêts, Palais en jazz, le Rallye des ancêtres, le Festival du film, la braderie des commerçants, la Fête du goût, des manifestations sportives aussi comme la Compiégnoise, le Meeting national de natation, le Téléthon, les courses et concours hippiques, sans oublier les manifestations organisées à l'initiative des étudiants de l'UTC comme Festupic, la Color Run, Imaginarium Festival...

Un éventail de festivités pour lesquelles le service événementiel de la ville de Compiègne répond toujours présent et apporte un soutien logistique très apprécié.



02



# Grand projets & aménagement urbain





∨  
Le projet "Rivage" d'Eiffage,  
75 logements du T1 au  
T5 sur la Rive droite, côté  
Margny-lès-Compiègne



> Projet d'habitation dans le quartier des Sablons



> Les "Villas du Pont-Neuf", rive gauche côté Compiègne, bâtiments livrés en 2015





Michel FOUBERT

Premier adjoint de Compiègne, vice-président de l'ARC, chargé de l'économie et de l'urbanisme, conseiller régional

## AGIR AVEC VOUS

*"Une agglomération intelligente, qui met à profit son implantation géographique, qui met en valeur son patrimoine, qui développe des projets innovants respectueux de l'environnement ; voilà ce qui nous guide. Ces actions, nous les menons avec vous au travers des différentes réunions de concertation et de présentation des projets. Des réunions d'échanges qui nous permettent de mieux identifier ensemble les besoins d'équipements publics, de voies de circulation, d'implantation d'espaces verts. Notre agglomération se pense aujourd'hui pour préparer les emplois de demain, notre priorité."*

# Une vision d'avenir

## UN DOCUMENT QUI PRÉPARE LES AMÉNAGEMENTS DE DEMAIN

Les Plans Locaux d'Urbanisme (PLU) étaient auparavant communaux, il s'agit désormais d'aller plus loin dans la concertation entre communes pour établir un document intercommunal. **C'est à l'échelle de l'agglomération que seront dorénavant déterminés les équilibres entre les zones d'activités économiques, la réalisation d'habitats diversifiés, la préservation de terres agricoles ou naturelles...**

À l'intérieur de chaque zone, un règlement dédié permettra de donner une cohérence architecturale (hauteur de bâtiment, recul par rapport à la rue...). Mais le document induit des enjeux plus larges, il permet par exemple de favoriser la réalisation de logements accessibles pour les jeunes ménages ou de déterminer ce que l'on autorise sur des zones inondables.

La concertation a débuté en fin d'année sur les trois zones déterminées : vallée urbaine, plateau agricole et forêt. Les échanges et les idées émises ont permis d'orienter les réflexions qui aboutiront au document final en fin d'année.

## DEUX RIVES BIEN À FLOT

Secteur clé du renouveau en cœur d'agglomération, la ZAC des Deux rives a connu des avancées spectaculaires ces derniers mois autour du Pont-Neuf. Côté compiégnois, **les 38 logements des "Villas du Pont-Neuf"** ont été livrés en tête de pont. Ces bâtiments accueillent également des activités professionnelles en rez-de-chaussée. Côté margnotin, en face de l'emblématique bâtiment Brézillon, on voit les murs monter sur **le projet Rivesia (80 logements construits par Vinci)**. De l'autre côté de la voie, **le projet Rivage (75 logements construits par Eiffage)** a vu sa commercialisation débuter à un bon rythme. Autre projet attendu, **l'hôtel Riverside** va voir ses travaux débuter dans les semaines à venir. Il accueillera également un spa, un restaurant, un bar et une boulangerie.

## L'ÉCOLE D'ÉTAT-MAJOR, UN PROJET MAJEUR EN CŒUR D'AGGLO

Les travaux ont débuté sur cet ancien site militaire, idéalement situé en centre-ville de Compiègne, à côté du Palais et en face

de la gare. Cette opportunité exceptionnelle est exploitée par l'intercommunalité, avec des concrétisations qui se dessinent peu à peu. Le point d'étape peut se résumer ainsi :

- Les gymnases ont toujours autant de succès auprès des associations de l'agglomération.
- Des bâtiments donnant sur le Cours Guynemer ont été vendus à un investisseur pour accueillir des activités tertiaires.
- Les travaux de voirie et réseaux ont débuté, modifiant ainsi déjà le visage du site.
- Les bâtiments de l'ancienne infirmerie vont faire l'objet très prochainement d'une demande de permis de construire. Ils devraient accueillir les locaux de deux PME.
- Les discussions avancent avec plusieurs gestionnaires autour d'une résidence seniors avec services haut de gamme. C'est un projet en voie de finalisation.
- Il existe des contacts avancés avec des praticiens du Compiégnois en vue de la réalisation d'une maison de santé.
- Des commerces, restaurants et des animations feront de la place centrale un espace vivant.

## LES SABLONS : QUARTIER URBAIN ET FORESTIER

Là aussi, c'est un ancien site militaire qui offre un projet séduisant, **avec un nouveau quartier de 30 hectares en lisière de forêt**. Des premiers bâtiments vont y être livrés, avec les 26 logements réalisés par l'OPAC. Ce sont ensuite 500 logements qui vont être réalisés progressivement (collectifs, maisons de ville et constructions individuelles). En complémentarité, des équipements sont programmés sur le site avec un grand ensemble scolaire privé, un Institut Thérapeutique Éducatif et Pédagogique et un Institut médico-éducatif. Une emprise de 3 200 m<sup>2</sup> sera dédiée à des bureaux et éventuellement à d'autres équipements. Autour de la place arborée, située au centre du programme, des locaux seront dédiés aux commerces de proximité.

## LES JARDINS EN PLEINE ÉCLOSION

Ce quartier de La Croix Saint Ouen en cours d'aménagement permettra d'étendre l'offre de logements et de renforcer la mixité sociale. **Près de 300 logements de différentes natures** sont prévus : des logements individuels, de l'accession aidée, des logements locatifs aidés et de l'accession privée. Malgré cette diversité, l'harmonie est respectée et près de la moitié de la superficie est consacrée aux espaces verts.

Trois opérations sont achevées ou en cours d'achèvement :

Livraison de 35 logements  
locatifs sociaux à La Croix  
Saint Ouen dans la nouvelle  
ZAC des Jardins



> Inauguration du quartier des Jardins à La Croix Saint Ouen

> Dans le cadre de la concertation du PLUI l'agglomération a organisé des marches urbaines de découverte des projets

- Picardie Habitat a inauguré 35 logements sociaux et a lancé la construction de 8 maisons de ville.
  - Nacarat termine la construction de 19 maisons mitoyennes et 35 appartements en accession.
  - Osica réalise actuellement 53 logements sociaux.
- Parallèlement la commercialisation se poursuit pour une trentaine de lots libres de l'ARC.  
Enfin, ces dernières semaines, Picardie Habitat a signé pour un programme d'une vingtaine de logements sociaux.

### LE BAS DES QUINELS, UN LOTISSEMENT AGRÉABLE

Cette opération localisée à Clairoux, juste à côté du collège margnotin Claude Debussy, a été réalisée avec une subvention de l'ARC et une contribution au portage foncier par le biais de l'EPFLO. Dans la nouvelle rue René Marsigny (maire de la commune de 1980 à l'an 2000), **l'opération regroupe 28 logements** (24 logements collectifs locatifs et 4 maisons individuelles), auxquels il faut ajouter 6 terrains à bâtir.

### NOUVELLE ÉTAPE À SAINT-SAUVEUR

Le projet de réaménagement du centre-bourg consiste à réaliser une nouvelle place communale entourée d'une trentaine de logements diversifiés. Sur ce site en cœur de village, derrière la mairie, un premier programme Picardie Habitat d'une dizaine de logements avait été réalisé en 2014. Depuis cet automne, une seconde phase a été amorcée avec **la réalisation de 11 maisons en locatif social** (programme Picardie Habitat), la construction de 5 maisons individuelles (programme Cobat) et **la commercialisation de 5 terrains** à bâtir par l'ARC. Les livraisons sont prévues pour l'automne prochain.

### LES MARRONNIERS VONT REPARTIR

Après une première tranche de 15 logements, ce quartier situé sur les bords de l'Aisne, à Choisy-au-Bac, va connaître une nouvelle étape. Les terrains à bâtir vont être vendus à la société Cobat pour réaliser une dizaine de maisons clés en main.

### PLUS QUE 4 TERRAINS AU MARAIQUET

La commercialisation des terrains se poursuit à Janville sur ce lotissement d'une douzaine de maisons. Sur les hauteurs du Mont Ganelon, il ne reste plus désormais que 4 terrains de libres.

## Quelques CHIFFRES

Logements

2 200

LOGEMENTS  
c'est le nombre  
de logements créés sur les  
quartiers aménagés par l'ARC

150

NOUVEAUX LOGEMENTS  
réalisés ou en cours de réalisation  
sur la ZAC DES JARDINS

193

LOGEMENTS  
sur les réalisations ou projets d'immeubles  
de la ZAC DES DEUX RIVES

30 ha

c'est la surface impressionnante du  
PROJET DES SABLONS





Les Marronniers - CHOISY-AU-BAC

## Créateur d'habitat

### Des services et des produits à la carte

#### DES LOGEMENTS LOCATIFS FAMILIAUX

L'activité prioritaire du Pôle Immobilier : le logement familial, en réponse aux demandes des collectivités locales et des entreprises, en intégrant le renforcement de la mixité sociale dans les territoires.

Une large gamme de produits locatifs : collectifs, individuels, en zones urbaine et rurale, en réponse à la demande croissante des ménages.

#### DES LOGEMENTS SPÉCIFIQUES

Des réponses aux besoins des populations les plus variées et à l'évolution des modèles sociaux : les jeunes, travailleurs ou étudiants, les seniors et les publics fragilisés (résidences sociales, intergénérationnelles, étudiantes, temporaires, résidences pour personnes âgées, médicalisées, logements d'insertion, foyers ...)

#### L'AMÉNAGEMENT ET LA RÉALISATION D'OPÉRATIONS URBAINES COMPLEXES

Le Pôle Immobilier du Groupe PROCILIA conseille les collectivités et les accompagne dans les aménagements urbains : programme de rénovation urbaine, réhabilitation d'anciens bâtiments...

#### L'ACCESSION À LA PROPRIÉTÉ

Pour permettre aux locataires de devenir propriétaire ou pour se constituer un patrimoine.

Une offre variée de produits en accession à la propriété, en secteur libre et en accession sociale : logements neufs en secteur groupé (VEFA\*), en accession aidée (ARS\* et PSLA\*), logements sociaux issus du parc locatif, logements d'occasion (transaction), terrains à bâtir, conseil en financement.

#### LA PROMOTION IMMOBILIÈRE

Pour compléter la gamme de l'accession à la propriété, pour investir : résidences collectives de standing, maisons de villes, maisons individuelles. Commercialisation SEDEI.

#### LA GESTION LOCATIVE ET LE SYNDIC

PICARDIE HABITAT assure la gestion de son patrimoine social, en veillant à la qualité de ses prestations : attributions des logements du parc social, entretien et réhabilitation, développement d'initiatives qui favorisent la qualité de vie, le confort, et le lien social dans ses résidences.

SEDEI propose une offre de logements locatifs en secteur privé résidentiel, ainsi que des services de gestion pour le compte de propriétaires : gestion locative privée et syndic de copropriété.

#### LES + ACTION LOGEMENT

Des produits et services associés : les aides LOCA-PASS®, une offre de logements locatifs réservés, des prêts accession et travaux, des services dédiés à la mobilité (changement de logement, habitat temporaires ...), des aides pour difficultés passagères liées au logement (financière, familiale, emploi, santé...).

#### LA PROXIMITÉ, UNE PRÉOCCUPATION CONSTANTE

Pour assurer une réponse rapide et adaptée : des agences, des antennes de proximité, des points d'accueil et des collaborateurs en charge d'un patrimoine à taille humaine.

La qualité du service rendu aux habitants, et le souci d'entretenir le bâti demeurent nos objectifs et notre préoccupation.

#### Maison de l'Habitat

9, rue Clément Ader - 60200 COMPIEGNE  
Tél 03 44 92 51 00 - Fax 03 44 92 51 01

[www.picardiehabitat.com](http://www.picardiehabitat.com) - [www.sedei.fr](http://www.sedei.fr)  
[www.multidomus.com](http://www.multidomus.com)

#### Agence immobilière SEDEI

12, rue des Gourneaux - 60200 COMPIEGNE  
Service location : Tél 03 44 92 51 18/19  
Service transaction : Tél 03 44 92 17 30



© Marques déposées pour le compte d'Action Logement

\*VEFA Vente en État Futur d'Acchèvement - \*ARS Accession Réglementée Sécurisée - \*PSLA Prêt Social Location Accession



> Le Tigre a trouvé son public et pourrait s'agrandir sur le bâtiment "85"

# DES ÉQUIPEMENTS

## adaptés à nos besoins



**Bernard HELLAL**

1<sup>er</sup> Vice-président de l'ARC, délégué à l'équipement, maire de Margny-lès-Compiègne

### INFLUENCER LE DÉVELOPPEMENT LOCAL

*"Une agglomération avec des équipements de qualité, modernes, correspondant aux besoins des habitants, c'est faire plus qu'un pari sur l'avenir, c'est concrétiser aujourd'hui nos évolutions de demain. Nous nous offrons là l'opportunité d'influencer le développement local, de mettre en perspective les besoins des concitoyens avec ceux des entreprises. C'est un choix politique stratégique pour notre agglomération au cœur du bassin d'emploi le plus dynamique de l'Oise et au cœur d'un bassin de vie toujours en croissance."*

### LE TIGRE : PLUS GRAND PÔLE ÉVÉNEMENTIEL DE L'OISE

Faire de cet ancien hangar militaire, situé sur les Hauts de Margny-lès-Compiègne, la plus grande salle de l'Oise était un choix audacieux et judicieux puisque le succès de la première année a fait plus que se confirmer en 2015, avec une programmation encore plus riche, des événements qui se pérennisent (comme le Festival Imaginarium ou le salon de l'Auto), un grand concert extérieur (avec Florent Pagny) et une nouvelle manifestation d'envergure avec la Foire-Expo.

Ce pôle événementiel est géré par une Société Publique Locale (SPL), c'est une structure financée par l'Agglomération et les villes de Compiègne et Margny-lès-Compiègne. Un modèle économique tout à fait singulier qui apporte souplesse et rigueur dans la gestion. Les résultats financiers de la première année ont été supérieurs aux objectifs fixés, il en est de même pour l'année 2015. La réputation du Tigre continue donc de se construire et la montée en puissance va se poursuivre pour ce pôle événementiel d'une modularité exceptionnelle.

### LE PORT FLUVIAL EN VOGUE

Les amarres de l'activité ont été véritablement larguées cette année, avec l'arrivée remarquée de grandes barges transportant des conteneurs. La première escale a été effectuée le 13 avril pour l'**automoteur Magister** aux dimensions impressionnantes : 109 m de long et près de 10 m de large. Parallèlement, depuis avril, une ligne hebdomadaire a été mise en place par **Logiseine avec le port du Havre**. Il s'agit d'un bateau de 102 m de long et 11,40 m de large pouvant accueillir 88 conteneurs de 20 pieds. De l'autre côté du port, le **terminal granulats** de 3 hectares voit son activité se développer.

Avec ce mode de transport économique, les entreprises locales de différents secteurs bénéficient d'un avantage concurrentiel.



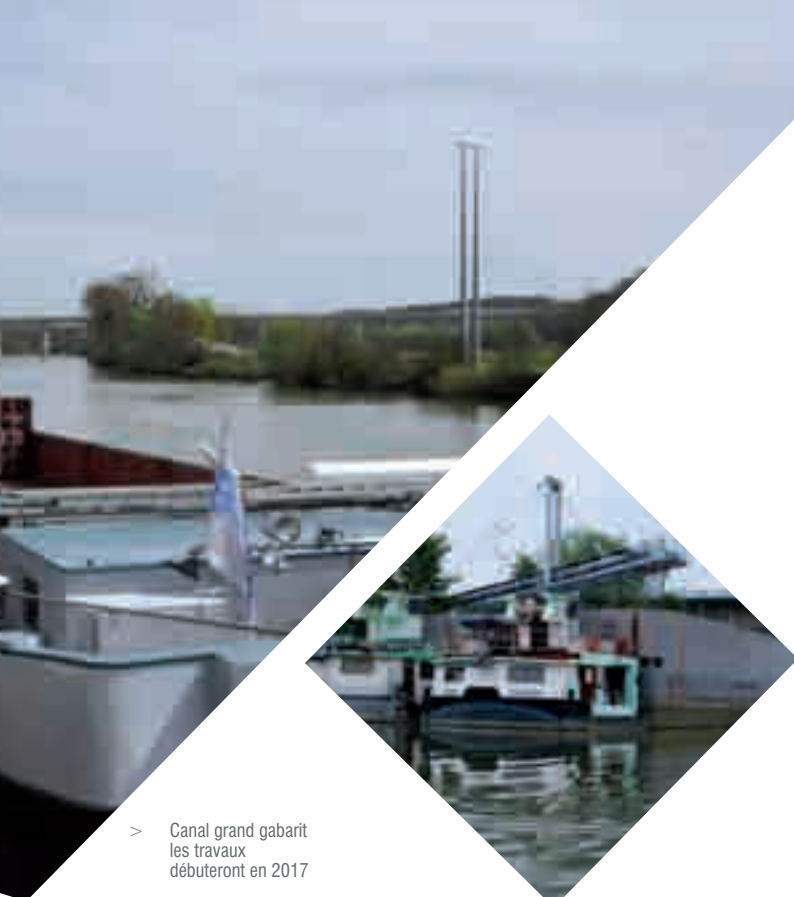

> Canal grand gabarit les travaux débiteront en 2017

# Quelques CHIFFRES

Équipements

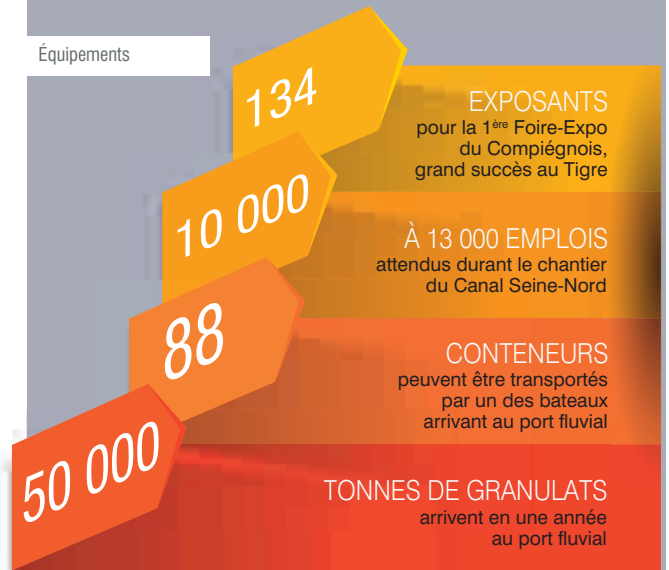

Les entreprises de logistique vont également tirer profit de l'activité générée par cette plateforme multimodale (c'est-à-dire qui fait le lien entre le transport fluvial et routier, et à l'avenir avec le transport ferroviaire).

## SEINE-NORD OFFRE DES PERSPECTIVES

Le Canal Seine-Nord Europe va offrir des perspectives nouvelles pour le Compiégnois. C'est un dossier ardemment défendu par les élus locaux et l'Association Seine-Nord, présidée par Philippe Marini. **La construction du Canal, prévue à partir de 2017, devrait permettre de créer 10 à 13 000 emplois durant les six ans du chantier.** Ce chantier sera divisé en plusieurs lots, permettant ainsi à des entreprises de différentes tailles d'être sélectionnées, des entreprises locales pourraient donc postuler pour la réalisation d'une tranche de travaux.

## LE CRÉMATORIUM RÉPOND À UN VRAI BESOIN

Depuis le 1<sup>er</sup> juin, le crématorium de Saint-Sauveur est en service. L'emplacement est stratégique, puisqu'il couvre le Compiégnois mais aussi le Valois... soit un bassin d'environ 200 000 personnes. Cet équipement devrait accueillir près de 800 crémations par an à ses débuts, puis environ 1 400 dans une vingtaine d'années. La communication établie par les collectivités et l'entreprise a permis de se prémunir de problèmes de cohabitation avec les riverains. L'intégration dans l'environnement rural et forestier est particulièrement soignée et l'aménagement paysager est propice à l'intimité et au recueillement des familles. La conception intérieure a les mêmes propriétés, avec des espaces épurés et parfaitement adaptés aux différentes phases de la cérémonie. La qualité de cet équipement est appréciée par les familles dans des circonstances douloureuses.

Miele
FRANKE

Roblin
BOSCH

SIEMENS
NEFF

RÖSLE
NOVY

LEICHT  
par  
**COCOON-IN**

MEUBLES  
ET CREATIONS  
DE CUISINE

7, rue Jeanne d'Arc - 60200 COMPIEGNE - Tél : 03 44 86 32 09 - Fax : 03 44 86 31 16 - email : cocoon.oise@orange.fr - www.cocooninternational.fr

Équipements de l'agglomération

Bulletin annuel 2016

31



03



# Pour un développement durable





La thermographie

▼  
Évelyne Le Chapellier, déléguée de l'ARC au Plan Climat-Énergie Territorial et Jean-Noël Guesnier ont été reçus à l'Élysée dans le cadre de l'appel à projets "Territoires à Énergie Positive pour la Croissance Verte"

▼  
La thermographie a été présentée lors de la Foire-Expo du Compiégnois



> **Françoise Trousselle** 1<sup>ère</sup> élue à circuler tout électrique

> Les serres municipales bénéficient désormais d'un chauffage peu gourmand en énergie





Jean-Noël GUESNIER

Vice-président de l'ARC, délégué à l'environnement, maire de Choisy-au-Bac

## 500 000 € POUR LA CROISSANCE VERTE

"L'ARC fait partie des 200 lauréats retenus par le Ministère de l'Écologie, du Développement Durable et de l'Énergie, dans le cadre de l'appel à projets "Territoires à Énergie Positive pour la Croissance Verte". À ce titre, Évelyne Le Chapellier, déléguée de l'ARC au Plan Climat-Énergie Territorial et moi-même avons été reçus à l'Élysée.

Le but est de donner une impulsion forte pour encourager les actions qui peuvent contribuer à atténuer les effets du changement climatique. L'ARC bénéficiera donc d'une aide financière de 500 000 € pour réaliser deux projets emblématiques sur 2016-2017 : la rénovation thermique du Parc technologique des rives de l'Oise et des aménagements cyclables pour des déplacements utilitaires domicile-travail."

# Le Plan Climat-Énergie de l'ARC entre dans sa phase finale

Participer à la lutte contre le changement climatique en réduisant les émissions de gaz à effet de serre et en développant les énergies renouvelables et limiter la vulnérabilité du territoire à ce changement, tels sont les objectifs du Plan Climat-Énergie élaboré par l'ARC. Fin mai, les acteurs du territoire se sont mobilisés lors d'ateliers thématiques de co-construction du PCÉT.

Un plan d'actions concerté sera établi prochainement.

Par ailleurs, l'ARC travaille, avec des porteurs de projets privés, à la meilleure **implantation possible d'un méthaniseur sur les hauteurs de Margny-lès-Compiègne**, mais probablement sur le territoire de Coudun. Un projet qui permettrait de mettre à profit les bienfaits des énergies renouvelables sur le Compiégnois et notamment du gaz vert.

### LA THERMOGRAPHIE AÉRIENNE, UN OUTIL POUR INCITER AUX ÉCONOMIES D'ÉNERGIE

Réalisée début février au-dessus de l'agglomération, la thermographie aérienne a été rendue publique lors d'un salon les 26 et 27 septembre derniers au Centre d'innovation de l'UTC et sur le site internet [www.agglo-compiegne.fr](http://www.agglo-compiegne.fr).

**Cette carte mise gratuitement à disposition des particuliers, entreprises et collectivités de notre agglomération** a pour but, en visualisant les déperditions de chaleur par la toiture, d'identifier d'éventuels défauts d'isolation des bâtiments et des maisons et d'inciter ainsi à effectuer les travaux appropriés pour réaliser des économies d'énergie. Cette initiative entre dans le cadre du Plan Climat-Énergie de l'ARC.

**Une plateforme d'information du Compiégnois a également ouvert ses portes en début d'année 2016 à la Maison du Département, 8 rue Clément Bayard à Compiègne.**

### TRAVAUX D'ÉCONOMIE D'ÉNERGIE DANS LES BÂTIMENTS

L'ARC et la ville de Compiègne ont décidé d'allouer chaque année, en fonction des possibilités budgétaires, un budget pour réaliser des travaux qui permettent de diminuer les consommations de fluides - eau, gaz, électricité - dans les bâtiments gérés par la

collectivité. L'ARC a donc réalisé en 2015 le pilotage des sources lumineuses et l'isolation des combles à la résidence pour personnes âgées Jean Lefort, le pilotage des sources lumineuses et la réalisation d'un faux plafond isolant au Parc technologique des rives de l'Oise. De son côté, la ville de Compiègne a effectué la modification du réseau de chauffage des serres municipales, le pilotage des sources lumineuses dans les groupes scolaires Pompidou et Charles Faroux et la réalisation d'un faux plafond avec isolation au groupe scolaire Charles Faroux.

## LE BASSIN DES MUIDS

L'Agglomération de la Région de Compiègne a créé à Choisy-au-Bac un bassin de compensation et d'atténuation des crues qui permet de stocker un million de m<sup>3</sup> d'eau et limite ainsi la montée des eaux en cas de crue sur l'Aisne.

L'ARC a décidé de rendre ce lieu propice aux loisirs et à la détente. De nombreux aménagements ont déjà été apportés depuis 2013. Un parcours pédagogique sur l'environnement a par ailleurs été réalisé en 2015 avec des pontons d'observation pour la faune et la flore déjà en place. Des travaux de sécurisation du site et d'hygiène avec la pose de poubelles et de panneaux signalétiques ont également été effectués. Fin 2015, un déversoir a été aménagé pour éviter une rupture de digue entre le couloir de crue et le bassin en cas d'inondation ainsi que l'automatisation des vannes qui servent à remplir et à vider le bassin.

Diverses associations intéressées par le site des Muids souhaitent y proposer des activités. Le club de Canoë Kayak va s'installer sur le site afin de s'y entraîner. La Fédération de pêche de l'Oise y a organisé des activités avec des centres de loisirs cet été et les pêcheurs peuvent venir profiter du site pour assouvir leur passion.

> Nettoyage des captages servant à alimenter l'agglomération en eau potable



# L'eau, une ressource à préserver

## CURE DE JOUVENCE POUR LES Puits DE CAPTAGE D'EAU POTABLE

En septembre, l'ARC a procédé au nettoyage de trois de ses puits de captage d'eau potable, un situé sur **les Hospices à La Croix Saint Ouen**, les deux autres sur **la commune de Baugy**.



Éric BERTRAND

Vice-président de l'ARC, délégué à la gestion de l'eau, maire d'Armacourt

## UN NOUVEAU CAP SERA FRANCHI EN 2016

"L'ARC, qui produit environ 4 millions de m<sup>3</sup> d'eau potable par an pour ses habitants, aura bientôt une compétence plus large englobant la production et la distribution de l'eau. Les études sont actuellement en cours. La qualité du service aux usagers va dépendre, dans les prochaines années, de la bonne gestion du patrimoine en réseaux d'eau et d'assainissement. C'est pourquoi l'intercommunalité, attachée à approvisionner les usagers avec une eau de qualité, notamment par la mise en place de périmètres de protection autour des points de captage, par des actions de terrain auprès des agriculteurs et des jardiniers pour limiter la pollution de nos sols, a défini un plan d'actions pour améliorer et renouveler ses réseaux. Le nettoyage des puits de captage de Baugy et des Hospices et les travaux de renforcement du réseau de distribution d'eau potable réalisés en 2015 sont l'illustration de cette volonté."

Plusieurs phases ont été nécessaires à la réhabilitation de ces ouvrages : dépose des pompes à turbine d'une capacité de 300 m<sup>3</sup>/heure (300 000 litres/heure) pour permettre le contrôle et le remplacement des pièces usagées, brossage par de gros goupillons à brosses rotatives des canalisations de captage, acidification pour éliminer les pollutions minérales et organiques, algues... et retrait de l'acide par injection d'air, neutralisation de l'acide, et enfin mise en place de pompes externes pour le nettoyage du forage afin d'obtenir une eau claire puis remontage des pompes à turbine.

## LIMITER L'UTILISATION D'AZOTE FERTILISANT

En 2014, un conseil agricole individualisé sur la gestion de la fertilisation azotée a été mis en place afin de limiter la concentration de nitrates sur les bassins d'alimentation de captages.

**99 agriculteurs ont signé le contrat "Azote"**, un accompagnement technique sur trois ans pour limiter l'utilisation d'azote fertilisant et ajuster les doses en fonction des prélèvements effectués dans le sol en entrée et sortie d'hiver. Il est à noter que la concentration en nitrate dans les captages de Baugy est d'environ 42 mg/L et la norme est de 50 mg/L. Cette action permet donc d'avoir une connaissance des pratiques agricoles en termes de fertilisation azotée.

Cette animation est aidée par l'Agence de l'eau Seine Normandie.

## CURAGE D'UN GROS COLLECTEUR DU RÉSEAU D'ASSAINISSEMENT

À Compiègne, des travaux de curage d'un collecteur unitaire, de diamètre 1 700, ont été effectués début juillet, rue de l'Oise, dans la section comprise entre la rue James de Rothschild et le boulevard Gambetta, soit sur une longueur de 830 mètres linéaires dont une partie dans le Parc Songeons. Le géo-référencement et l'inspection visuelle ont été réalisés à l'aide d'un camion hydrocureur recycleur de façon à limiter la consommation d'eau. Montant des travaux : 38 860 € HT.





**Nos activités :**

Installations électriques HTA - BTA  
Gestion d'énergie  
Éclairages publics routiers et autoroutiers  
Réseaux électriques annuels et saisonniers  
Signalisations

**Agence RESEAUX**

5 avenue Henri ADINOT  
ZAC de Marcières - CS 90117  
60201 COMPIÈGNE Cedex  
Tél : 03 44 90 98 98 - Fax : 03 44 90 98 99



Etude et réalisation d'installations électriques courants forts et faibles

Industries - tertiaires - maintenance - haute tension  
vidéo-surveillance - incendie - intrusion - sonorisation  
systèmes de communication voie données image

331, rue des Longues Rayes 60610 La Croix Saint Ouen  
Tél. 03 44 91 66 50 - Fax : 03 44 91 66 51  
e-mail : secretariat@sedd.fr



**EUROVIA**  
VINCI

**Nous ouvrons la voie aux idées neuves**

**Eurovia Picardie, agence de Compiègne**

Boulevard Henri Barbusse - BP 10064, 60777 Thourotte cedex  
T/ 03 44 90 40 40 - F/ 03 44 90 40 50

[www.eurovia.com](http://www.eurovia.com)



DISTRIBUTION ET FOURNITURE  
D'ÉLECTRICITÉ



32, rue des Domeliers - BP 70525  
60205 COMPIÈGNE Cedex  
Tél : 03 44 92 71 00 - [www.sicae-oise.fr](http://www.sicae-oise.fr)



**LES GRILLAGES  
DE PIERREFONDS**

**CLOTURISTE®**  
FABRICATION - VENTE - POSE

- CLOTURES
- PORTAILS
- AUTOMATISMES
- BARRIÈRES LEVANTES
- CONTRÔLE D'ACCÈS

**Tél. 03 44 42 80 29** - Fax 03 44 42 07 64

Site Internet : [www.grillages-pierrefonds.fr](http://www.grillages-pierrefonds.fr)  
Email : [contact@grillages-pierrefonds.fr](mailto:contact@grillages-pierrefonds.fr)

ZI n°2 - Impasse du Pré Bernot - CS 60003  
60618 LE MEUX



Ensemble, donnons de la valeur à vos projets



[www.brezillon.fr](http://www.brezillon.fr)

108, rue de Beauvais - Parc Max Brezillon  
92080 MARGNY LES COMPIÈGNE  
03 44 83 21 21



**HIÉPAYSAGE**  
Aménagements Extérieurs

Conception  
Création  
Entretien

8, rue de Beauvais - Parc Max Brezillon  
92080 MARGNY LES COMPIÈGNE  
Tél : 03 44 83 21 21 - Fax : 03 44 27 03 00



### Sté Industrielle de location de Groupe et de Pompe Immersée

- ✓ Vente ✓ Location ✓ Maintenance
- ✓ Tous travaux de pompage

8, Ile Jean Lenoble - 60150 JANVILLE

**03 44 76 01 71**

Port. 06 07 54 56 86 - 06 11 04 71 41

Fax 03 44 76 10 63

E-mail : [ste.pruvost@wanadoo.fr](mailto:ste.pruvost@wanadoo.fr)

# BASTO Étanchéité

Couverture - Bardage - Désenfumage

## La Qualité Durable !

449 AVENUE JEAN MOULIN

60880 JAUX

TÉLÉPHONE : 03 44 42 00 22

TÉLÉCOPIE : 03 44 90 19 10

[WWW.BASTO-ETANGHEITE.COM](http://WWW.BASTO-ETANGHEITE.COM)





- > Le monoflux facilite le système d'exploitation du centre de tri de Villers-Saint-Paul géré par le SMVO
- > **Jean-Claude Chireux**, maire de Jonquières, était le marié de l'année de l'édition 2015 Défimode récup

# La simplification du tri, un impact positif sur les tonnages collectés

Depuis septembre 2014, la collecte des déchets de l'ARC est passée en monoflux, ce qui a simplifié le tri au quotidien pour les habitants et a eu un impact positif sur les tonnages collectés. En effet, de janvier à septembre 2015, **on constate que le tonnage des ordures ménagères collectées a considérablement diminué** (de près de 979 tonnes) et que le ratio par habitant est ainsi passé de 303 kg/an en 2014 à 209 kg/an en 2015 (sur les 9 premiers mois de ces deux années).

**À l'inverse, le tonnage de collecte sélective s'est accru** (+ 887 tonnes entre janvier et septembre 2015 par rapport à la même période en 2014), soit une augmentation de 39,70 %, ce qui signifie un tri plus ciblé des habitants. Cette évolution est très positive.

## CINQ NOUVEAUX CONTENEURS À VERRE ONT ÉTÉ INSTALLÉS

Il s'agit de conteneurs enterrés pour collecter le verre. Trois ont été installés à Compiègne, deux à l'angle des rues Ronsard et Philéas Lebesgue, et un rue Rostand et deux à Margny-lès-Compiègne, rues du Petit Parc et Louis Barthou. À noter que le tonnage de verre collecté a, pour sa part, augmenté de 13,3 %.

## UN DÉFILÉ DE MODE POUR CHANGER NOTRE REGARD SUR LES DÉCHETS

Une nouvelle édition du "Défimode récup" a eu lieu en mai 2015 au Ziquodrome. L'idée de ce défilé, qui est de présenter des tenues confectionnées avec des déchets recyclables, est de montrer qu'il est possible de donner une seconde vie à nos déchets autrement qu'en les triant. Pour cette troisième édition, une quinzaine de partenaires, établissements scolaires ou périscolaires (le lycée Mireille Grenet, les collèges André Malraux, Ferdinand Bac, Gaëtan Denain et Claude Debussy et le périscolaire de Venette), des associations (Vivons à la Victoire, Regards d'ailleurs, le CCAS de Margny-lès-Compiègne et l'ADAPEI), l'Atelier de Garance et ses stagiaires ainsi que des particuliers se sont lancés dans l'aventure.



**Arielle FRANÇOIS**

Mairie-adjointe de Compiègne, chargée de l'environnement et des relations internationales

## LE DÉVELOPPEMENT DURABLE, AU CŒUR DE NOS PRÉOCCUPATIONS

*"Le développement durable est au cœur de toutes nos actions, pour les habitants, les entreprises, les associations, les étudiants. En 2015, l'ARC, en partenariat avec le SMVO, est lauréate de l'appel à projets national "territoire zéro déchet zéro gaspillage". La mise en place des nouvelles consignes de tri a amélioré nos performances de collecte et de recyclage des emballages. La collecte des textiles et des mobiliers usagers s'intensifie. L'activité de la Recyclerie permet de réparer et réemployer des objets qui auparavant étaient jetés. Ses journées "portes ouvertes" sont d'ailleurs un vrai succès populaire. Pour les élus de la ville de Compiègne et de l'ARC, les services de proximité à la population, la qualité du cadre de vie et la préservation de l'environnement, sont une préoccupation permanente."*



04



# Déplacements & patrimoine





L'été a été propice aux grands travaux



> Tests de mise en conformité des candélabres



> Les travaux ERDF rue Saint-Germain, pour le remplacement des câbles haute tension



## NOTRE PRIORITÉ VA AUX USAGERS



Éric HANEN

Maire-adjoint de Compiègne, chargé de la voirie et de l'aménagement urbain

"La construction de logements dans les nouvelles zones d'habitations, dans la ZAC des Jardins à La Croix Saint Ouen et au Camp des Sablons à Compiègne, a d'ores et déjà bien démarré et avec elle, l'aménagement de voiries pour permettre la desserte, dans un premier temps, des différents chantiers puis des habitations. Ces secteurs nécessiteront d'ailleurs, dans les années à venir, d'importants investissements, comme sur le site de l'École d'État-major dont les travaux devraient débuter en 2016. Même s'ils sont moins spectaculaires, nombreux aussi ont été les travaux de rénovation de voiries à travers la ville et dans les zones d'activités de l'ARC. Un entretien indispensable pour permettre à nos concitoyens de se déplacer aisément et en toute sécurité !"

# Voirie et espaces verts : toujours embellir notre environnement

## DES AMÉNAGEMENTS NOUVEAUX POUR DESSERVIR LES NOUVELLES HABITATIONS

À Compiègne, le Programme de Rénovation Urbaine poursuit son évolution dans le quartier du Clos des Roses, la voirie rue Ronsard pourra être réalisée jusqu'à la rue Eugénie Louis. Le dernier tronçon de la rue Victor Schœlcher a pour sa part été effectué durant l'été. De même, dans la **ZAC du Camp des Sablons**, l'ARC qui est devenue propriétaire d'une partie du site, a réalisé les pré-voiries de l'allée des Nymphes pour permettre à l'OPAC de construire le Clos de la forêt, opération de 63 logements. Les finitions seront effectuées début 2016, en lien avec la livraison de la résidence.

## MAINTENIR LA QUALITÉ DES VOIRIES DANS L'ENSEMBLE DE LA VILLE DE COMPIÈGNE

Parmi les plus gros chantiers, figurent les travaux de finalisation de la mise en souterrain des réseaux basse tension/éclairage public/télécommunications de l'**avenue de la Somme et l'avenue de Verdun**. Dans le cadre de cette opération, la ville a tenu son engagement pris auprès des riverains pour équiper ces voies avec un éclairage de style.

La chaussée a été entièrement rénovée **rue de Bournonville** et, pour partie, dans les **rues Jacques de Vaucanson, Winston Churchill et Georges Forest**. Le tapis d'enrobé du giratoire Angélique, **avenue Pierre et Marie Curie**, a été également refait, pour des raisons de sécurité. Les pavés de la **rue des Cordeliers** ont été rejointoyés et les barrières remises en état.

De même, des reprises ponctuelles de chaussées assorties de la pose d'un nouveau revêtement pour améliorer l'étanchéité de la route ont été réalisées **dans plusieurs quartiers de Compiègne**. Ces travaux ont pour objectif de supprimer les ornières et fissures qui apparaissent sur les chaussées au fil des ans, après le gel et le froid de l'hiver. Cet entretien s'avère indispensable pour

permettre aux usagers de circuler en toute sécurité et pouvoir ainsi maintenir la densité du trafic.

Le terre-plein central de la **rue Saint-Lazare** a également été refait avec des matériaux plus résistants, sur la partie comprise entre la rue de Lancry et le numéro 37 de la rue Saint-Lazare. Les travaux devraient être poursuivis en 2016.

**Le passage souterrain de la gare** a été entièrement rénové, avec la reprise du carrelage, la réfection des peintures au plafond et le nettoyage du sol.

Les travaux du **pont Louis XV** ont été achevés avec la reprise du mur de soutènement côté rive droite et l'installation de plaques en bronze de chaque côté de l'ouvrage.

En matière d'éclairage public, différents quartiers de Compiègne ont bénéficié de tests sur les candélabres pour s'assurer de leur conformité. Des travaux ERDF consistant à remplacer des câbles haute tension ont été effectués dans plusieurs rues dont notamment **rues Saint-Germain, de Paris, Solférino ou encore boulevard Gambetta**.

## DES AIRES DE JEUX POUR LE PLUS GRAND PLAISIR DES ENFANTS

**Rue Alexandre Dumas**, une aire de jeux d'une surface de 95 m<sup>2</sup> a été créée. Clôture, portillon, mobiliers urbains, sol souple ont été posés ainsi que deux jeux à ressort et un toboggan.

**Square Georges Tainturier**, les services municipaux ont remplacé les jeux obsolètes par de nouvelles structures et sécurisé le site. De 110 m<sup>2</sup> actuellement, l'aire passera à une surface de 290 m<sup>2</sup> avec des aménagements complémentaires (mobiliers urbains, jeux...). Ce projet verra le jour au printemps 2016 et répondra ainsi à l'attente des riverains.

**Rue Ferdinand Bac**, aux abords de la résidence de La Vénerie, l'aire de jeux d'une surface de 75 m<sup>2</sup> a été rénovée durant l'été 2015 avec la mise en place de nouveaux équipements pour les enfants et leurs accompagnants.

# MARGNY-LÈS-COMPIÈGNE

Nouveau quartier des Deux Rives

**NOUVEAU  
PROGRAMME  
RÉSIDENTIEL**



## RIVAGE

Le privilège des bords de l'Oise,  
la proximité de la gare  
et de Compiègne centre



- Du **STUDIO** au **5 PIÈCES**
- Une **ARCHITECTURE CONTEMPORAINE** dans l'esprit maritime
- De généreux **BALCONS** et de belles **TERRASSES**
- **PARKINGS** en sous-sol
- **COMMERCES** au pied de l'immeuble

Le programme RIVAGE est un projet de construction d'un nouveau quartier résidentiel moderne et durable, situé à Margny-lès-Compiègne, à proximité de la gare et du centre-ville. Le programme comprendra des logements de différents types (studio, 1, 2, 3, 4 et 5 pièces) ainsi que des commerces de proximité. Les logements seront équipés de prestations haut de gamme et offriront une vue imprenable sur la vallée de l'Oise. Le programme sera construit en respectant les principes de l'écologie et de la durabilité. Les travaux de construction commenceront en 2023 et seront terminés en 2025. Pour plus d'informations, contactez votre agent immobilier ou le service client Eiffage Immobilier au 0800 734 734.

**ESPACE DE VENTE**  
Au pied du Pont Neuf  
à MARGNY LÈS-COMPIÈGNE

**eiffage-immobilier.fr**  
**0800 734 734**

**EIFFAGE**  
IMMOBILIER





> L'église Saint-Antoine a également bénéficié de travaux de peinture

> Changement des huisseries à l'école maternelle Pompidou II



# Maintenir la qualité du patrimoine et des équipements

## LA SALLE DE QUARTIER DU CAMP DE ROYALLIEU SORT DE TERRE

Le chantier a débuté à l'été 2015. D'une superficie de 188 m<sup>2</sup>, **ce nouvel équipement situé au cœur du quartier du Camp de Royallieu**, à proximité du Mémorial de l'internement et de la déportation, sera achevé en juin 2016. Doté d'une salle pouvant accueillir une centaine de personnes, d'un bureau, d'un office, de sanitaires et d'un local pour stocker du matériel, il constituera un élément moteur pour la vie du quartier et son animation.

## UNE NOUVELLE CANTINE À BELLICART EN 2016

Dès janvier 2016, vont démarrer les travaux d'aménagement de la nouvelle cantine de Bellicart. Dans le cadre de la politique engagée ces dernières années en matière de restauration scolaire, ce nouvel équipement constituera ainsi un 4<sup>ème</sup> pôle dédié, après ceux de Charles Faroux-Philéas Lebesgue, André Hammel-Albert Robida et Hersan-Pierre Sauvage. **Des volumes libres situés dans une partie de l'école Augustin Thierry vont être récupérés** pour y créer cette salle de restauration qui pourra accueillir 90 rationnaires en deux services. Une rampe d'accès sera aménagée pour les personnes à mobilité réduite.

## RESTAURATION DE L'ÉGLISE SAINT-JACQUES

Les travaux vont consister, pour une première tranche, à rénover **la partie endommagée du déambulatoire et à mettre en sécurité le chœur de l'édifice**. Il sera ainsi procédé à une reprise des pierres dans les parties élevées, à des travaux de rejointoiement et d'étanchéité avec des interventions sur la charpente et la couverture.

La ville de Compiègne étant propriétaire de **l'édifice classé monument historique**, les travaux de réhabilitation, qui seront réalisés début 2016, seront en partie à sa charge.

## LA SALLE DUBILLOT SERA RÉNOVÉE

En partie dévastée par un incendie en septembre 2014, il avait été envisagé de reconstruire cette salle à l'identique. L'opération étant trop onéreuse, la partie la moins touchée sera désamiantée et consolidée, et le reste démoli. En lieu et place, seront aménagés des espaces verts et quelques places de parkings. La réfection de la salle, prévue au cours du premier trimestre 2016, devrait permettre d'accueillir à nouveau l'association des Amis de l'Oise du chemin de fer ainsi que les jouets destinés à l'opération Solidarité pour Noël.



### Nicolas LEDAY

Vice-président de l'ARC, délégué aux transports et à la mobilité, maire-adjoint de Compiègne, délégué aux travaux, aux bâtiments communaux et aux transports

## 240 ÉQUIPEMENTS DE QUALITÉ

*"Aujourd'hui, ce sont 240 bâtiments communaux que les services de la ville de Compiègne ont à entretenir, rénover et même pour certains, à créer. Au quotidien, pouvoir bénéficier d'équipements de qualité est primordial. C'est pourquoi nous nous attachons, bien que les dotations de l'État aient été réduites ces dernières années, à ce que les Compiégnois, toutes générations confondues, puissent bénéficier d'installations - crèches, écoles, équipements sportifs et culturels, salles de réunion et de rencontres - à la hauteur de leurs espérances. Pour cela, nombre de travaux sont désormais réalisés en régie par les services techniques de la ville.*

*De même, la qualité de nos transports inter-communaux est saluée par les usagers et rend de réels services à la mobilité des habitants dans le plus grand respect de l'environnement."*



> Les 40 ans de la gratuité des bus

# Transports on roule à l'innovation

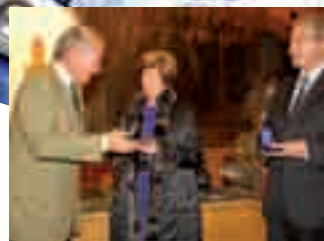

> Madame Organ, ancienne dirigeante de la société Acary, a reçu la médaille de la ville à l'occasion des 40 ans de gratuité des bus

## LE PREMIER RÉSEAU DE BUS GRATUITS D'EUROPE

L'ARC a célébré les 40 ans de la gratuité de ses bus, une décision inédite en Europe en 1975 et qui continue de surprendre. "Comment ça marche ? Et vous devez le sentir sur votre feuille d'impôts non ?" ... Le dispositif interpelle toujours, et rappelons-le, ce ne sont pas les habitants qui financent les transports publics mais en grande majorité **les employeurs de plus de 9 salariés**

de l'agglomération (en 2016, ce seront les entreprises de plus de 11 salariés). L'avantage premier est bien sûr une fréquentation accrue (près de deux fois plus que la moyenne nationale). Cette fréquentation des bus déleste d'autant la circulation automobile de l'agglomération. C'est aussi un bénéfice en termes d'écologie. On l'oublie aussi par force de l'habitude, mais la gratuité permet de gagner du temps. La vitesse moyenne commerciale est de 16,9 km/h sur le réseau de notre agglomération. Elle est supérieure à un réseau payant, du fait notamment du temps perdu par le conducteur qui vend des tickets. L'usager n'a lui pas besoin d'acheter des tickets ou un abonnement à une borne ou à un guichet.

Partenaire essentiel et historique du réseau de transports, la société Acary a été remerciée à l'occasion des 40 ans et l'emblématique Madame Organ a reçu la médaille de la ville au mois de décembre.

## Quelques CHIFFRES

Transports

1,4 million

DE KILOMÈTRES  
réalisés chaque année,  
soit 35 fois le tour de la Terre

75

CONDUCTEURS  
et 29 véhicules sur le réseau

62

VOYAGES PAR AN  
ET PAR HABITANT  
sont réalisés dans les bus TIC.  
(moyenne nationale agglomérations  
- de 100 000 habitants : 37)

16,9 km/h

c'est la MOYENNE DE NOTRE RÉSEAU  
Supérieure à un réseau payant,  
où le conducteur doit  
vendre des tickets

## LES VÉLOTIC ONT FAIT LE PLEIN !

C'est le signe du succès, lors des beaux jours, pour la première fois, **les 50 places de stationnement sécurisé à la gare et les 100 véloTIC avaient trouvés preneurs**. Les prix très attractifs et la publicité faite par les utilisateurs ont permis d'atteindre rapidement les premiers objectifs fixés. De ce fait, il est envisagé d'acquérir 50 vélos supplémentaires en 2016 pour mieux répondre à la demande. Ce développement du vélo permet d'ancrer de nouvelles habitudes dans les déplacements des habitants.

## LA COLLECTIVITÉ MONTRE L'EXEMPLE

Voulant être incitative et favoriser une mobilité écologique et économique, l'ARC a mis deux vélos à disposition de ses agents. Ces nouvelles habitudes se prennent peu à peu. Autre initiative, la ville de Compiègne et l'ARC ont participé à la semaine de la mobilité mi-septembre.



A Natural Chemistry

**oleon**

**oleon**

03 44 83 20 04 - 03 44 86 08 56  
www.oleon.com

## PRIZZON CARRELAGES

*Pose de carrelage  
Faïence  
Pierre - Marbre  
Applicateur agréé chape fluide*

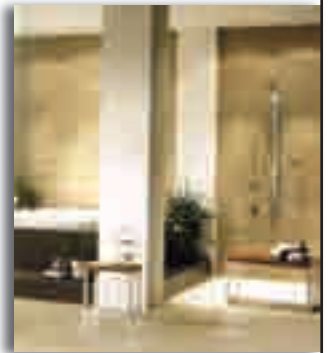

**Vente de carrelage/faïence  
Particulier - Entreprise  
Collectivité - Industrie**

**M. Mario PRIZZON**

43, rue Saint-Lazare - 60200 COMPIEGNE  
Tél. 03 44 83 20 04 Fax 03 44 86 08 56  
prizzon-mario@orange.fr

# Demouy

29/31, rue de Bienville - 60280 CLAIROIX  
Tél. : 03 44 40 16 08 - Fax : 03 44 40 31 64  
contact@demouy.fr  
www.demouy.fr

**BÂTIMENT - GÉNIE CIVIL  
ENTREPRISE GÉNÉRALE DE TRAVAUX**



## LVC COMMUNICATION

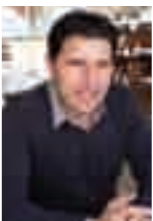

Pour toute insertion publicitaire  
dans le Bulletin annuel de l'ARC  
Contactez : Frédéric FARAGO  
06 11 59 05 32

Particuliers, industries et collectivités

**SPRID**  
PEINTURES/PEZEL

Traitement métaux  
Revêtement  
Isolation thermique

60 rue des 40 Mille  
ZAC de Ther  
60000 Allennes  
Tél. 03 44 02 10 02  
Fax 03 44 02 11 15  
Email : sprid@ppz.fr  
www.sprid90.com

Peinture  
Décoration  
Revêtement de sols



05



# Services à la population







Le concours d'attelage

> Le RCC en compétition

> **Marc-Antoine Brekiesz**, conseiller municipal sportif, a couru pour le Téléthon avec **Étienne Diot**, **Éric de Valroger** et le capitaine Olivier des pompiers



> La Compiénoise

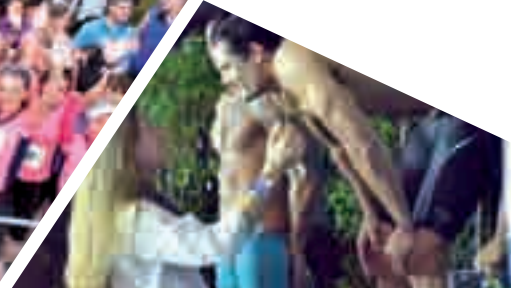

> **Anne Koerber** remet la médaille du Meeting de natation à **Florent Manaudou**





Christian TELLIER

Conseiller municipal de Compiègne, délégué à la jeunesse et aux sports

## LE SPORT PLAISIR !

*"Il y a bien sûr l'esprit sport, mais il y a surtout le plaisir de pratiquer une discipline. Le sport est largement profitable à la santé, tout le monde le sait, mais il est aussi une source de bien-être personnel et de rencontre avec les autres. C'est en voyant les nageurs de l'équipe de France de natation s'amuser à l'hippodrome et faire profiter tout le monde de leur gaieté qu'on mesure à quel point le sport est un liant humain. Bravo à tous nos sportifs, vive le sport !"*

# Le sport, cohésion sociale et préservation de la santé

Autrefois consacré essentiellement à la jeunesse et à la pratique compétitive, le sport a beaucoup changé depuis environ deux décennies. Aujourd'hui il est **au cœur de nombreux enjeux, éducatifs, cohésion sociale ou préservation du capital santé.**

Notre ville offre un large panel d'activités où chacun peut trouver la discipline qui lui convient quelle que soit sa motivation.

### LE SPORT S'INVITE À L'ÉCOLE

Avec la mise en place des temps d'accueil périscolaires, l'école ouvre ses portes à la pratique de nouvelles activités. Les enfants terminant les cours à 15h45, des associations sportives proposent désormais des initiations à leur discipline dès la fin de la classe. Judo, tennis de table, volley-ball, hockey sur glace et rugby sont proposés dans le cadre de l'aménagement des rythmes scolaires. L'occasion pour les enfants de découvrir le sport et ses valeurs dès le plus jeune âge.

### COURIR POUR LE PLAISIR OU POUR UNE CAUSE

Compiègne s'affirme comme un site privilégié pour la course à pied. Trails et courses sur route s'enchaînent tout au long de l'année dans un esprit convivial et de solidarité. Organisé par Les Picantines, **le premier marathon de l'ARC dédié à la lutte contre les cancers masculins se déroulera le 20 mars 2016.** L'association Les Picantines, par les bénéfices qu'elle réalise lors de ses manifestations, finance et encourage des activités et des ateliers sportifs à but thérapeutique. La Compiégnoise a coloré de rose la cité impériale en octobre dernier avec plus de 4 200 coureurs et marcheurs qui se sont mobilisés pour la lutte contre le cancer du sein.

### CAP VERS LE HAUT NIVEAU

Avec ses nombreux équipements, notre ville suscite l'organisation de grandes compétitions. Trois championnats de France se

dérouleront cette année à Compiègne, celui d'escrime pour la catégorie cadets du 20 au 22 mai, celui de rugby cadettes pour les scolaires du 24 au 26 mai, celui d'athlétisme vétérans du 17 au 19 juin.

Le Meeting National au mois de novembre 2015 a rassemblé comme lors de chaque édition, l'élite de la natation française : Florent Manaudou, Camille Lacourt et Aurélie Muller étaient présents à Compiègne pour ce premier rendez-vous de la saison olympique.

**2016 sera l'année du 40<sup>ème</sup> départ de Paris-Roubaix donné à Compiègne.** Depuis 1977, la Reine des classiques s'élance depuis le Palais et cette année des animations spéciales célébreront l'événement.

### LES BONS RÉSULTATS DU COMPIÉGNOIS

Du côté des résultats, **le club de Bicross** de Compiègne-Clairoix est devenu champion de France par équipes de première division pour la première fois de son histoire. Sofiane Dahmani, **des Arts martiaux Compiégnois**, est champion de France de karaté dans la catégorie des moins de 67 kg. Guylain Schmied (**Entente Oise Athlétisme**) est revenu des Championnats de France avec quatre médailles : vice-champion du marathon et premier chez les vétérans, troisième par équipes toutes catégories, et l'équipe de l'Entente Oise Athlétisme est championne de France vétérans du marathon. L'équipe féminine **des Archers de Compiègne**, après avoir été championne de France en 2014, prend la deuxième place en 2015. Enfin Maxime Frankinet est devenu en fin d'année vice-champion du monde de wushu (art martial chinois) et Ludovic Faure champion du monde de **mountain board** chez les vétérans.

En cette année olympique, le cœur de la planète vibrera à Rio. Les ambitions de quelques athlètes Compiégnois talentueux pourraient les conduire à l'autre bout de la planète. **Solenne Thomas des Archers de Compiègne, Eva Ailloud et Damien Godet du BMX Compiègne-Clairoix pourraient décrocher un billet pour Rio, à eux de jouer !**

Philippe Marini inaugure l'installation des nouveaux matériels informatiques, ici à Pompidou B



> **Dominique Renard**,  
mairie-adjointe de Compiègne,  
chargée de la petite enfance,  
à la fête des crèches

# ENFANCE

## s'adapter au parcours de chacun

### Quelques CHIFFRES

Matériel livré dans les écoles en 2015



### COMPIÈGNE, 30 ÉCOLES NUMÉRIQUES !

Cette année les enfants scolarisés dans les 30 écoles de Compiègne ont découvert de nouveaux matériels informatiques fournis par la ville, résultat d'une étude menée en concertation avec les enseignants. Dorénavant, ce ne sont plus les enfants qui se déplacent dans la salle informatique de l'établissement, mais les ordinateurs qui arrivent aux enfants. Des racks mobiles permettent de déplacer le matériel en toute sécurité et de le recharger aisément. **L'équipement comprend en plus : casques audio, appareils photos numériques, lecteurs-graveurs CD-DVD, vidéoprojecteurs, clefs 3G USB** (pour assurer les connexions lors des déplacements) et **un copieur multifonction**. Les écoles prioritaires ou les classes nécessitant des aides spécialisées aux élèves en difficulté ont reçu une dotation plus importante.

Le développement de l'espace numérique scolaire s'étend également aux parents avec une simplification des démarches administratives : inscription des enfants, pointage, facturation en ligne... se font de plus en plus grâce à l'utilisation de tablettes tactiles ou de bornes mises à disposition du personnel d'encadrement.

### DES ACTIVITÉS PÉDAGOGIQUES POUR ÉVEILLER TOUS LES SENS

Depuis les vacances de la Toussaint, après la classe à 15h45, les enfants des écoles maternelles et élémentaires, qui en ont fait le choix, peuvent bénéficier d'activités pédagogiques après un temps récréatif et un goûter. Les activités proposées sont très variées puisqu'elles vont du cours d'anglais, aux travaux manuels en passant par du théâtre, du judo, de la danse classique ou encore un atelier radio ou de l'initiation aux premiers secours.

**Ces activités sont proposées grâce à la réorganisation des services municipaux** et l'ouverture des centres d'animations dans les quartiers où se situent les établissements en RÉP (Réseau





## PASSAGE AU NUMÉRIQUE

"L'école change, les enseignements s'adaptent au numérique et la ville est fière d'avoir toujours accompagné les enseignants dans cette démarche. Cette année plus que jamais, nous avons opéré une mutation numérique indispensable pour les élèves scolarisés dans les écoles communales. Notre première vague de dotation de matériel représente un budget de 100 000 € et nous poursuivrons dans les années à venir ces acquisitions indispensables aux apprentissages. Notre engagement auprès des jeunes enfants se poursuit dans le temps périscolaire pour offrir un accueil jusqu'à 18h30 où viennent d'être proposées des activités pédagogiques."

Sylvie OGER-DUGAT

Maire-adjointe de Compiègne, déléguée à l'enseignement et à la formation

d'Éducation Prioritaire) et RÉP+ (Faroux A & B, Lebesgue, Robida A & B, Pompidou A & B, Royallieu). Ces activités ont été rendues possibles grâce à la mobilisation des associations et intervenants professionnels qui accompagnent la municipalité dans ce dispositif.

### UNE CONVENTION POUR LES ÉLÈVES EXCLUS TEMPORAIREMENT DE LEUR COLLÈGE

C'est dès le début de l'année 2015 que la ville de Compiègne s'est engagée contre l'exclusion scolaire. En signant une première convention avec le collège André Malraux, puis avec le collège Gaëtan Denain, la ville de Compiègne a ainsi marqué sa forte volonté de prendre en charge les élèves exclus de leur établissement. Ainsi, **les enfants exclus ou signalés sont adressés à l'équipe d'animateurs-éducateurs de la ville**, qui va les prendre en charge durant cette période d'exclusion. L'adolescent est accompagné et responsabilisé. Avec les animateurs-éducateurs, il réfléchit à son avenir, soutenu dans son projet personnel et dans ses choix d'orientation qu'il précise en étroite collaboration avec ses parents.

### LES CENTRES AÉRÉS DE LA VILLE ALLIENT DÉTENTE ET DÉCOUVERTE

Chaque année, **les centres aérés de la ville reçoivent des centaines d'enfants accueillis par cent vingt animateurs**, tous titulaires ou en cours de formation Bafa. Petites vacances ou grandes vacances, les petits Compiégnois peuvent s'amuser, découvrir un sport, un loisir et partager des moments inoubliables sanctuarisés par le spectacle monté par les enfants à la fin des centres aérés de juillet et août et les expositions photos qui permettent de se remémorer les meilleurs moments avec les parents.

**6 centres sont destinés à l'accueil des petits vacanciers** divisés en deux groupes, les 3 à 6 ans et les "grands" de 6 à 12 ans. Chaque année, la ville renouvelle ses activités. Ainsi, durant l'été

2015, les adolescents ont pu découvrir la pêche avec le concours de la Fédération de pêche lors d'une journée d'initiation qui s'est tenue au bassin des Muids, l'aire nautique du viaduc de Choisy-au-Bac, réalisée par l'ARC.

Il faut aussi savoir que **les centres fonctionnent en réalité 52 semaines sur 52. Ils sont ainsi ouverts durant toutes les vacances scolaires et tous les mercredis après-midi** et se sont, à ce titre, adaptés à la réforme des rythmes scolaires.



Sophie SCHWARZ

Conseillère municipale déléguée pour les activités périscolaires et le soutien scolaire

## NON À L'EXCLUSION

"Notre volonté est de ne pas laisser nos jeunes dans la rue. L'exclusion temporaire de son établissement scolaire n'est ni une récompense ni des vacances ! Un réel partenariat est établi avec les chefs d'établissements concernés, les équipes pédagogiques, les familles et la municipalité afin d'accompagner, de responsabiliser ensemble nos jeunes qui sont les adultes de demain. Lorsque nous les rencontrons au centre Anne-Marie Vivé, ils verbalisent et qualifient aisément les raisons de leur exclusion, avec une volonté manifeste de ne plus commettre les mêmes erreurs ayant avec nos animateurs engagés un réel travail de réflexion et d'échanges. Cette démarche s'inscrit dans notre volonté plus générale de proposer des dispositifs concrets, favorisant un contexte toujours plus propice à la réussite éducative de nos enfants, citoyens de demain."

52 | semaines sur 52    120 | animateurs

120 | enfants tous les mercredis de l'année    220 | enfants inscrits lors des petites vacances

320 | enfants inscrits lors des grandes vacances



Étienne DIOT

Conseiller municipal délégué pour les centres de loisirs

## L'APPRENTISSAGE DU VIVRE ENSEMBLE

*"La ville a toujours porté une attention particulière à ses jeunes. Je suis déterminé à renforcer davantage encore les initiations et les découvertes. Compiègne a un riche patrimoine que les enfants doivent s'approprier pour devenir des citoyens actifs, participant à l'animation de leur ville. De même la pratique du sport dans nos nombreux équipements représente une chance et un apprentissage indispensable du vivre ensemble et du respect."*



> Le carnaval des enfants

## PETITE ENFANCE

La ville poursuit ses efforts quant à l'accueil des tout-petits et favorise l'installation de crèches. Ainsi un projet de réalisation d'une **Maison d'Assistants Maternelles** est en cours. La PMI a donné son accord pour que la Mairie puisse aménager un local. À terme il permettra l'installation de 3 assistantes maternelles qui pourront alors accueillir jusqu'à 12 enfants. Les travaux devraient commencer au printemps pour une ouverture de la MAM en septembre 2016.

Par ailleurs la ville se félicite de l'embauche de 4 nouvelles assistantes maternelles par la crèche familiale, portant ainsi leur nombre à 25.

WeylChem Lamotte se situe à 10 km au nord-est de Paris, à Trappes-Brevin (France). Grâce à des équipes rassemblant près de 500 personnes à la compétence reconnue, WeylChem Lamotte vise l'excellence dans la recherche, le développement et la technologie et produit une gamme de spécialités chimiques complexes à forte valeur ajoutée pour nos clients des industries de la chimie, agro-chimie et pharmaceutique. La force du site est d'être engagé dans l'innovation continue et l'association avec un échange de connaissances entre la production, la recherche et l'application. Les processus de développement sont ainsi optimisés. Des solutions innovantes et performantes sont proposées à nos partenaires. L'ensemble des équipes est mobilisé pour construire un avenir dynamique.

**WEYL-CHEM** WeylChem Lamotte S.A.S.  
N° de France: S.P. 1 91700 Trappes-Brevin France  
Lamotte: 3 03 44 88 40 00 - www.weylchem.com



Plateforme chimique de Lamotte



**ENTREPRISE  
CAGNA**

**VRD - Travaux Publics  
Pose de réseaux d'énergie  
Assainissement eaux usées & pluviales  
Adduction Eau Potable**

**ZAC de Mercières - Zone 3 - BP 70213  
60202 COMPIÈGNE cedex  
Tél.: 03 44 09 61 10 - Fax : 03 44 09 61 29**

**COPEAUX & SALMON** RGE PROS  
Maison fondée en 1878  
la référence énergétique

- Menuiserie bois, alu, pvc
- Murs rideaux, Vitrines
- Ossature bois, Charpente
- Agencement, Mobiliers, Stands,
- Escaliers, Parquets, Fermetures

Qualification Qualibat  
avec certificat accrédité d'énergie

UNE LA COQUE ET OUCH **03.44.91.46.46**  
www.copeaux-salmon.fr





Le travail des enfants de l'Adapei a été exposé au cloître Saint-Corneille

# SOCIAL ET INSERTION,

## comment mieux accompagner nos concitoyens



**Dominique RENARD**

Maire-adjointe de Compiègne, déléguée à la petite enfance et aux affaires sociales

### ACCOMPAGNER CEUX QUI SONT DANS LE BESOIN

*"Le chômage ne cesse d'augmenter au niveau national. Notre agglomération heureusement déploie tous ses atouts pour rester dynamique et attractive. Dans ce contexte national difficile, le CCAS et les associations restent attentifs à chacun et se mobilisent pour aider les plus démunis. Accueil, écoute et aides à la personne, gestion des situations d'urgence, dispositifs d'accompagnement dans la gestion du quotidien, structures d'accueil adaptées, services de proximité sont autant d'actions menées tout au long de l'année par les services de la ville en faveur des plus fragiles, qu'il s'agisse de personnes dans le besoin, de nos aînés ou des personnes ayant un handicap."*

Différents dispositifs d'aide à la personne et d'accompagnement ont été mis en place par la ville de Compiègne pour être au plus proche des personnes démunies ou fragilisées et répondre ainsi au mieux aux problèmes rencontrés par les familles : chômage, séparation, décrochage social, précarité, violence, secours d'urgence...

#### LES AIDES SOCIALES À LA PERSONNE

Après une étude approfondie des dossiers, des aides peuvent être attribuées pour le règlement de loyers impayés, des factures d'énergie, pour financer des frais d'emménagement mais aussi et surtout pour subvenir aux besoins de première nécessité.

**En 2015, les aides directes ont ainsi permis d'aider 201 familles.**

#### LES DISPOSITIFS D'ACCOMPAGNEMENT

##### > Accompagnement lié au logement

**250 familles ont bénéficié d'un accompagnement social** lié au logement en 2015 : aide à l'installation dans le nouveau logement, aide au déménagement, aide au paiement de la caution, aide au règlement des différents frais liés à l'ouverture des compteurs de gaz, d'eau et d'électricité, aide pour remplir une demande de logement ou une demande de mutation de logement.

##### > Microcrédits personnels

Ce dispositif a maintenant neuf ans. **Il a permis d'aider plus de 300 familles.** Cette année, le service social a accompagné 28 nouvelles familles et a assuré le suivi de 11 dossiers de surendettement.

**30 familles ont bénéficié d'un microcrédit social pour acquérir un véhicule d'occasion**, pour financer le permis de conduire ou encore pour acquérir du mobilier.

##### > Domiciliations

**Le CCAS domicilie actuellement 115 personnes sans domicile stable.** Cette domiciliation leur permet d'avoir une adresse pour effectuer une demande de pièce d'identité ou encore pour faire valoir leur droit à la CMU complémentaire. Les personnes domiciliées au CCAS viennent chercher leur courrier en moyenne 2 fois par semaine.



## Sandrine DE FIGUEIREDO

Conseillère municipale, déléguée auprès de l'adjoint chargé du personnel municipal, vice-présidente du CCAS et vice-présidente du Conseil départemental

### CCAS : GÉRER LES SITUATIONS D'URGENCE

"Le CCAS de la ville de Compiègne œuvre tout au long de l'année en faveur des plus démunis. Mais en période de grand froid, quand le niveau d'alerte 3 est déclenché par les services de la Préfecture, le CCAS met en œuvre un dispositif d'hébergement d'urgence. Dix lits sont ainsi mis à disposition au gîte jacquaire de la rue Saint-Lazare qui ouvre alors ses portes aux personnes sans abri de 21h à 8h du matin. Les personnes peuvent également bénéficier de repas. Il suffit pour cela d'un simple appel au 115 (appel gratuit).

Durant l'été, le CCAS met en place une cellule de veille renforcée en cas de canicule. Les personnes fragiles et isolées peuvent se faire recenser auprès des services de la ville et bénéficier ainsi du plan d'alerte et d'urgence départemental en cas de risques exceptionnels. Tout en les informant des gestes utiles pour lutter contre les fortes températures, les agents du CCAS s'assurent qu'elles ne manquent de rien et peuvent prévenir les services d'urgence en cas de problème."



> Grâce à l'action de **Marie-Christine Legros**, Compiègne est une ville reconnue pour la qualité de son accueil des personnes handicapées

> La ville de Compiègne est attentive aux personnes à mobilité réduite et adapte ses équipements

#### > Hébergement social

La résidence sociale Saint-Germain (maison relais) d'une capacité de 25 places. Son taux d'occupation est de 92 %.

#### > Hébergement d'insertion

Le Centre d'Hébergement et de Réinsertion Sociale (CHRS), rue Pasteur, d'une capacité de 13 places, accueille actuellement 10 personnes. Les résidents sont suivis par un éducateur spécialisé.

#### > Hébergement d'urgence

Le Centre d'Accueil d'Urgence des Femmes victimes de violences (CAUF), qui dispose de **7 places adultes**, héberge actuellement 3 adultes et 4 enfants. Les femmes qui y sont accueillies sont préparées progressivement à un relogement dans le parc social collectif, avec un accompagnement pour les différentes démarches administratives (inscription des enfants à l'école, instruction d'une demande de RSA...).

### LES SUBVENTIONS AUX ASSOCIATIONS

Malgré la baisse des dotations de l'État aux collectivités, la ville de Compiègne continue d'aider l'ensemble des associations et plus particulièrement celles à caractère social. Ainsi, en 2015, **les subventions versées aux associations qui œuvrent dans le domaine social, se sont élevées à 1 591 260 € auxquels il faut ajouter 14 077 €** de subventions exceptionnelles, sans compter les locaux et matériels mis à disposition de ces différents clubs.

### FAIRE TOUJOURS PLUS POUR L'ACCESSIBILITÉ DES PERSONNES HANDICAPÉES

> **Le FISAC** (Fonds d'Intervention pour les Services, l'Artisanat et le Commerce), dont la mise en œuvre a débuté en mars 2012, permet d'accompagner les professionnels dans la modernisation de leur outil de travail, notamment par l'attribution d'aides pour améliorer l'accessibilité de leurs locaux et faciliter ainsi l'accès des personnes à mobilité réduite. Les actions du FISAC prendront fin en mars 2016.

À ce jour, **près de 400 diagnostics accessibilité ont été réalisés** par les chambres consulaires (CMAO et CCI) et certains commerces répartis sur plusieurs communes de l'ARC ont pu bénéficier du fonds "Façades-Vitrines-Accessibilité" à hauteur de 30 % du montant total des investissements réalisés.

> **La deuxième Journée de l'accessibilité**, organisée par l'association Galant et Compagnies, a eu lieu le samedi 10 octobre à l'Espace Saint-Joseph du Centre Fournier Sarlovèze. Cette nouvelle édition était placée sous le signe de l'accès aux

## Quelques CHIFFRES

Social

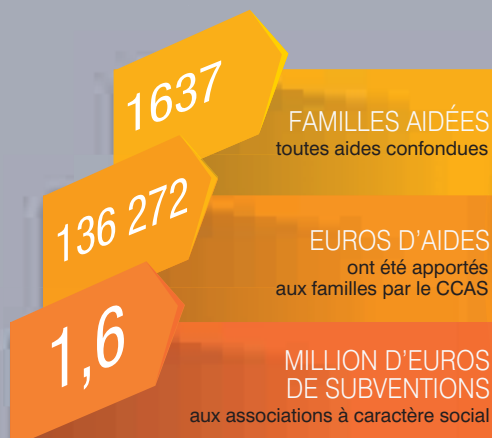



**BESOIN D'ASSISTANCE  
À VOTRE DOMICILE ?**

**Vous avez besoin d'aide  
pour votre toilette, vos repas,  
vos travaux ménagers...**

**ADHAP SERVICES®**  
est là pour vous aider  
tous les jours de l'année

Commissariat A.F.A. - P.C.R. - M.S.A.  
Commissariat Contrat - RQI - CMR/2 - NDEK - etc...  
Commissariat Centre Malade C.F.A.M.

Permanence téléphonique  
7 jours sur 7, 24h/24  
Tél. 03 44 36 72 96  
adhap60a@adhapservices.eu

**www.adhapservices.fr**

*L'assistance d'un professionnel, ça change tout*

**Sophrologie**

Soyez l'acteur de votre vie !  
Apprenez à vivre le moment présent et à  
neutraliser l'impact de votre cœur et  
votre esprit.  
Mobiliser vos ressources et vos capacités  
pour assurer votre bien-être.

**Accompagnement individuel.**

- Gestion du stress nuisible
  - Trouble du sommeil
  - Prépondérance des émotions
  - Tiroir
  - Confiance et estime de soi

**Accompagnement professionnel**

- Prévention des Risques Psycho-Sociaux
- Amélioration des relations de travail
- Réduction des inhibiteurs de la créativité.

**Session**

- Individuelle : 35€
- En groupe : 15€/pers...

**Céline Albert - Sophrologue**  
Licenciée en sophrologie par l'Institut de Paris Occident,  
Maître de Spécialité des Sciences Humaines,  
Consultation en Cabinet ou en Entreprise.

17, rue de la Perle - 60500 Magny-en-Compiègne  
Tél : 03 23 44 34 81 - Email : c.albert@parisoccident.com

connaissances et aux distractions pour toutes les personnes à mobilité réduite. Elle a permis de recenser bon nombre d'adresses de bonnes pratiques qui figurent désormais dans le guide collaboratif gratuit : [www.jaccede.com](http://www.jaccede.com)

### LE CENTRE HOSPITALIER A 20 ANS !

Le Centre Hospitalier, aujourd'hui devenu Centre Hospitalier Compiègne-Noyon, est un acteur incontournable du territoire de santé de l'est du département. **250 000 personnes** y sont accueillies chaque année pour une consultation, une hospitalisation ou au service des urgences. **31 000 bébés** sont nés à la maternité au cours de ces 20 années. Les **2 600 agents**, dont **319 médecins**, qui œuvrent au quotidien au sein de cet établissement de santé, en font le premier employeur du bassin compiégnais. Au fil des ans, le Centre Hospitalier a su évoluer, s'équiper de nouveaux matériels de haute technologie, s'agrandir pour faire face à une activité croissante et répondre ainsi aux besoins de la population. Les Compiégnois ont pu assister aux constantes évolutions de l'établissement, comme ce fut encore le cas en mai dernier, avec l'ouverture d'une unité de soins palliatifs. Aujourd'hui, le Centre Hospitalier reste un établissement précurseur en tête des établissements certifiés.



> Il y a 20 ans le centre hospitalier inaugurerait son service d'urgences avec **Xavier Bertrand**

**MISSION LOCALE ;  
ET POURQUOI PAS  
LE BÉNÉVOLAT ?**

À Compiègne, en partenariat avec France Bénévolat Oise, la Mission Locale du Pays compiégnais et du Pays des Sources a organisé le premier Forum du bénévolat, "Bénévole-toi", au Foyer Desbordes. Le mercredi 25 novembre 2015, entre 8h30 et 12h, 75 jeunes étaient réunis. Les jeunes ont été invités à rencontrer des associations issues du Compiégnois qui leur ont proposé des missions de bénévolat. Les "Nez rouges", l'association des Paralysés de France, la Croix-Rouge française, Partage, Samuel Foi et Lumière, APEI Compiègne, Entreprise VESTA, Sauvegarde du Patrimoine des forêts de Compiègne, la Fraternité des petits frères des pauvres, le Fil d'Ariane, l'Équipe Saint-Vincent, l'ONG Niaga, l'association des Secouristes Français de la Croix Blanche, France Bénévolat Oise.



- > **Monique Marini** souhaite un joyeux Noël aux résidents du centre Fournier Sarlovèze
- > Le Théâtre des aînés, de vrais professionnels du spectacle

# Nos aînés

## moins de déplacement, plus d'autonomie



**Jacqueline LIÉNARD**

Conseillère municipale de Compiègne, déléguée aux personnes âgées

### L'ÉCOLE DE LA VIE

*"La présence dans la société des personnes âgées et leur maintien dans la vie sociale peut revêtir une grande valeur. Liens entre les générations, source d'apaisement pour la famille, sont à mettre au profit des aînés. Depuis toujours la municipalité a su accompagner les personnes âgées et leur offrir des activités dans l'air du temps. Les différents services qui sont mis en place participent au maintien des personnes chez elles dans les meilleures conditions possibles avec un regard attentif et bienveillant."*

### BIEN MANGER, MIEUX MANGER, À TABLE À COMPIÈGNE !

Depuis bien des années déjà, la ville de Compiègne s'est intéressée à l'assiette des personnes âgées. La ville assure ainsi un service de portage de repas à domicile. **La confection des repas est assurée par le centre hospitalier** qui a fait l'acquisition d'un matériel très spécifique pour répondre à l'appel d'offres lancé par la Mairie.

En effet, la ville souhaitait proposer des menus de qualité maison, appétissants, afin de lutter contre les risques de dénutrition qui touchent les personnes âgées parfois en perte d'autonomie (perte du goût, de l'appétit, difficulté de déglutition...).

Les prestations de portage de repas à domicile sont un véritable service pour les personnes âgées qui souhaitent demeurer chez elles alors qu'elles ne sont plus en capacité de faire leurs courses ou de cuisiner en toute sécurité.

Le service qui a été développé est très souple. Les personnes peuvent ainsi bénéficier du nombre de repas qui leur convient du lundi au dimanche. La livraison se fait le matin du lundi au vendredi et permet une restauration pour la journée. **La ville prend bien sûr en compte l'ensemble des différents régimes : sans sucre, sans sel, texture moulinée ou non.** Les personnes peuvent s'inscrire 48 h à l'avance ou décommander leur repas 48 h minimum à l'avance également.

Outre l'aspect nutritif du service, le portage des repas à domicile permet aux personnes âgées de toujours maintenir un lien avec l'extérieur, de rompre ainsi une sorte d'isolement et pour la Mairie, ce service lui permet de repérer les personnes en perte d'autonomie pour pouvoir encore mieux les accompagner en apportant une veille sociale maximum. **En 10 mois, la ville avait déjà livré 23 718 repas.**





- > Les élèves du conservatoire de musique donnent un concert dans une maison de retraite lors des festivités de fin d'année
- > **Sandrine de Figueiredo**, vice-présidente du CCAS, au centre hospitalier, suit la préparation des repas qui seront portés aux domiciles des personnes âgées

# Quelques CHIFFRES

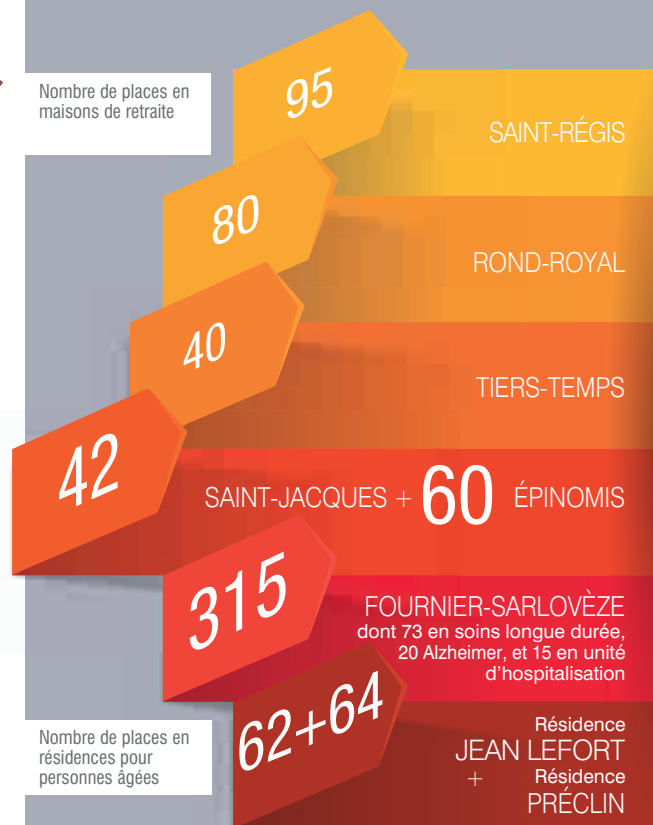

## UNE MUNICIPALITÉ PROCHE DE SES AÎNÉS

La municipalité porte également une attention particulière aux personnes âgées lors des fêtes traditionnelles. Ainsi, à Noël, les résidents du centre Fournier-Sarlovèze reçoivent la visite de Monique Marini et des élus qui assistent au concert du conservatoire municipal et offrent des ballotins de pâtes de fruits lors d'une après-midi festive. Il en est de même à Pâques dans les autres maisons de retraite où la ville organise un concert et une distribution de friandises. Pour le centre Épinomis, qui accueille des résidents atteints de la maladie d'Alzheimer, le spectacle est différent, composé de petites saynètes rythmées jouées par l'Atelier Théâtre des Aînés.

## PARTICIPEZ AUX ANIMATIONS ORGANISÉES PAR LA VILLE

Maisons de retraite et résidences pour personnes âgées bénéficient des animations proposées par la ville. **Daniel Cheval est l'heureux vainqueur 2015 de "Retraités tous champions !"** qui s'est tenu aux Salles Saint-Nicolas le 27 septembre dernier. Daniel Cheval a parfaitement répondu aux nombreuses questions

portant sur la géographie, l'histoire, le cinéma et les sciences. Il a été récompensé de cadeaux offerts par le CCAS et le goûter a été offert par l'équipe Saint-Vincent de Paul.

Le Théâtre des Aînés, créé en 2007 à l'initiative de Philippe Marini, a de nouveau remporté un énorme succès. **Les 20 acteurs que compte aujourd'hui la troupe ont donné 2 représentations à guichet fermé à l'Espace Jean Legendre.** La troupe accepte de nouveaux artistes tout au long de l'année et répète les vendredis de 14h à 18h dans la salle communale de Bellicart.

## LES SORTIES DU CCAS

Deux voyages à Chantilly ont été organisés par le CCAS les 19 mai et 18 juin derniers. **352 personnes âgées ont participé à cette sortie autant récréative qu'historique.** Le repas des "anciens" est toujours un grand succès. Les 11 et 12 décembre derniers, comme chaque année, environ 900 personnes se sont retrouvées au Centre de rencontres de la Victoire devant un repas de fête et une piste de danse qui a enchanté tous les participants.

## LES CLUBS DE PERSONNES ÂGÉES proposent de nombreuses animations. N'hésitez pas à vous inscrire et à participer.

**Club de l'Amitié**  
Lise MORU, présidente  
2, square Blaise Pascal  
Tél : 03 44 86 54 20  
Mardi et jeudi de 14h à 17h30

**Club de Bellicart**  
Juliette GOURLET, présidente  
4, rue de la Bannière du Roi  
Tél : 03 44 40 28 05  
Jeudi de 11h à 17h

**Club René Soiron**  
Françoise GIMENO, présidente  
1, rue du Four  
Tél : 03 44 20 38 61 / 06 88 28 48 03  
Lundi et jeudi de 14h à 17h30

**Club les Feuilles d'Automne** (Desbordes)  
Aliette AUREL, présidente  
Square Pierre Desbordes  
Tél : 03 44 20 71 05  
Mardi et vendredi de 11h à 17h30

Oumar Ba, maire-adjoint de Compiègne, est à l'initiative du permis citoyen



> Les jeunes révisent leurs cours

# Le contrat de ville, un contrat moral de réussite



## Oumar BA

Maire-adjoint de Compiègne, délégué à l'intégration, au respect des diversités, aux nouvelles actions de restructuration urbaine et à la diffusion culturelle

### SOYEZ AMBITIEUX !

*"Vivons mieux dans nos quartiers et n'ayons pas peur d'être ambitieux, c'est le message que je passe tous les jours aux jeunes et moins jeunes. Nous pouvons vous aider et nous vous aidons car vous avez les idées et nous les moyens de vous soutenir ! Le permis citoyen est par exemple un accompagnement fort à l'intégration économique grâce à la ville et au BIE."*

#### 3 QUARTIERS POUR LE CONTRAT DE VILLE

- > Le Clos des Roses - **3 670 habitants.**
- > La Victoire, comprenant le quartier de la Victoire proprement dit mais également celui des Maréchaux - **3 488 habitants.**
- > Vivier Corax, square de Mercières, square du Docteur Roux, square de la Peupleraie - **2 510 habitants.**

L'expérience en matière de renouvellement urbain a également permis de faire émerger l'impérieuse nécessité d'un dialogue enrichi avec les habitants. L'État a donc prévu, dans cette nouvelle phase, de créer des Conseils Citoyens. Des groupes d'habitants participeront à la définition des enjeux et à la mise en œuvre des actions.

Le 9 juillet dernier, l'État, la Région, le Département, l'Agglomération de la Région de Compiègne, la ville de Compiègne et différents partenaires se sont engagés dans un programme stratégique reposant sur les 3 piliers définis par l'État : **la cohésion sociale, le développement économique et l'emploi, le cadre de vie et le renouvellement urbain.** Ces trois piliers doivent être déclinés sous l'angle de la jeunesse, de la lutte contre toutes les formes de discriminations et **l'égalité hommes / femmes.** Le contrat de ville ainsi signé permettra de mobiliser des financements de l'État pour des actions concrètes.

Trois quartiers ont été identifiés par l'État : **le Clos des Roses, La Victoire / les Maréchaux et le Vivier Corax avec les squares de Mercières, du Docteur Roux, de la Peupleraie et de Vivier Corax.**

De plus, l'ensemble des partenaires a estimé que le Square de l'Écharde, non retenu en raison de sa population inférieure à 1 000 habitants, devrait bénéficier de financements dédiés lui permettant d'engager sa mutation.

### DES PREMIÈRES ACTIONS CONCRÈTES

Colonie de vacances en Vendée, accompagnement aux créateurs d'entreprises, mobilisation des jeunes autour du devoir de mémoire, sont autant d'actions qui se sont mises en place rapidement. C'est en tout 24 actions de la ville qui ont pu être financées par l'État cette année.

### PRIORITÉ À LA RÉUSSITE SCOLAIRE DES ENFANTS

La réussite éducative constitue un des objectifs prioritaires du Contrat de Ville. La municipalité vient donc de créer une plateforme éducative dont les actions seront déployées en 2016. Composée d'une équipe pluridisciplinaire, avec notamment des représentants de l'Éducation Nationale, du Centre Communal d'Action Sociale, de la Caisse d'Allocations Familiales, la plateforme de réussite a pour vocation de proposer aux familles une palette de solutions individuelles pour résoudre les problèmes de l'enfant. Santé, scolarité, comportement seront étudiés. **Concrètement l'enfant pourra être suivi par un psychologue,**





> **Oumar Ba** met en place les conseils citoyens

# Quelques CHIFFRES

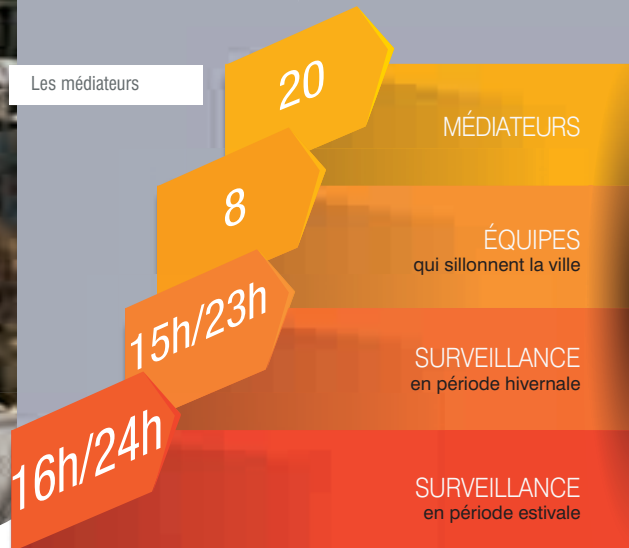

## LES MÉDIATEURS INDISPENSABLES AU BIEN VIVRE ENSEMBLE

Les médiateurs de quartiers sont des agents de terrain qui identifient les problèmes. Les services municipaux, ainsi mis au courant, peuvent mener des actions de prévention.

un orthophoniste, un nutritionniste... Tout sera mis en place pour le bien-être de l'enfant et son intégration à la société.

### ARCHIPOP

Le projet Archipop a également commencé. L'objectif général est de démocratiser la culture, mais il permet en parallèle le recueil d'archives sur les quartiers. Sur plusieurs années, les photographies, les témoignages filmés et les récits de professionnels ou d'amateurs seront collectés auprès des habitants et accessibles aux chercheurs, aux étudiants, aux curieux... **Ce véritable travail d'historien, constitué autour d'un réseau d'habitants, matérialisera la mémoire de la ville** sur le patrimoine, la vie locale ou encore le tissu économique.

### BAFA

En échange d'une contrepartie citoyenne au service de la collectivité, les jeunes des quartiers ont pu bénéficier gratuitement d'une préparation au BAFA. Rappelons que ce diplôme permet d'encadrer les enfants et les adolescents. Un premier pas vers l'emploi pour les jeunes !

### ATELIERS D'ÉCHANGES AVEC CAP RÉUSSITE

L'école Charles Faroux accueille les parents autour d'ateliers d'alphabétisation indispensables pour mieux asseoir leur rôle éducatif face aux difficultés qu'ils rencontrent avec leurs enfants. Ces moments d'échange permettent aux parents de parler de leurs difficultés de mener à bien leur mission de parents et de trouver des solutions ensemble et avec l'aide de professionnels.

**Le partenariat avec l'UTC et la ville se poursuit dans le cadre de la réussite éducative :**

Le dispositif Génération Réussite accueille des élèves de 3<sup>ème</sup> des collèges Gaëtan Denain, André Malraux, ainsi que des lycéens (2<sup>nde</sup>, 1<sup>ère</sup> et terminale) du lycée Mireille Grenet. **C'est une trentaine d'élèves qui sont présents les vendredis de 18h30 à 20h30 à l'UTC**, lors d'ateliers scientifiques animés par des étudiants-ingénieurs de l'UTC. Il s'agit, à travers des travaux pratiques, de faire le lien avec le programme scolaire, et développer les

passerelles et échanges avec l'UTC et les étudiants. Les clubs technologiques, quant à eux, sont destinés aux enfants des écoles élémentaires (CE2, CM2). Des étudiants de l'UTC interviennent au sein des centres municipaux pour faire découvrir les sciences et la technologie aux enfants, à travers les ateliers pédagogiques et ludiques.

**Le programme Cap Révision propose deux semaines de révision lors des vacances de printemps** à destination des collégiens, à l'initiative du service politique de la ville. Une vingtaine de jeunes, en classe de 3<sup>ème</sup>, ont été accueillis, afin de les aider à préparer les épreuves du Brevet des Collèges.

### MÉDIATION, CITOYENNETÉ ET ÉDUCATION AVEC L'ASSOCIATION DE MÉDIATION INTERCULTURELLE

L'association intervient auprès de femmes victimes de violences. Elle les accompagne et les soutient. L'association offre aussi un accompagnement renforcé à un groupe de collégiens afin d'éviter les situations de "décrochage". Enfin, elle intervient pour promouvoir la citoyenneté, par l'apprentissage du français et la lutte contre les discriminations.

### LA MISSION LOCALE POUR LES JEUNES

La Mission Locale reçoit les jeunes, de 16 à 25 ans, lors de permanences au Clos des Roses et à la Victoire, afin de les aider dans leurs démarches d'insertion socio-professionnelle :

> Au centre municipal Anne-Marie Vivé, les mardis de 14h à 17h

> Au Centre municipal de la Victoire, les jeudis de 14h à 17h

Contact - **Tél : 03 44 36 34 44**

### LA POLITIQUE DE LA VILLE VISE À :

- > Agir sur l'éducation et l'activité sportive
- > Améliorer la santé et l'action sociale
- > Agir sur la formation et le recrutement des habitants des quartiers
- > Repenser la vie des quartiers, les circulations pour favoriser les échanges



> Les policiers municipaux donnent des consignes de sécurité aux enfants dans les écoles

# LA SÉCURITÉ PUBLIQUE, une priorité



Éric VERRIER

Maire-adjoint de Compiègne, délégué à la sécurité publique

## LIBERTÉ, ÉGALITÉ, FRATERNITÉ, QUAND LA POLICE MUNICIPALE VEILLE AU RESPECT DES DROITS

*"La délinquance ne s'arrête pas aux frontières communales, c'est pourquoi nous raisonnons de plus en plus en terme d'intercommunalité des actions. L'ARC a réalisé des investissements de pointe avec le Centre de Supervision Intercommunal qui a déjà largement fait la preuve de son indispensable nécessité tant dans le domaine de la résolution des affaires que sur la prévention de la délinquance.*

*L'objectif des années à venir est de renforcer encore davantage les moyens, de préserver la sécurité et la tranquillité de tous. Cela passera inévitablement par un renforcement des actions conjointes entre les forces de l'ordre de l'État et nos polices municipales. Cela passera également par l'armement de nos agents de terrain."*

### DES OUTILS QUI DEVIENNENT INTERCOMMUNAUX

En matière de sécurité, les échanges menés au niveau de l'agglomération ont fait émerger l'opportunité de créer un **Conseil Intercommunal de Sécurité et de Prévention de la Délinquance (CISPD)**. Un agent est missionné à mi-temps sur ce sujet pour constituer une structure regroupant les élus, les principaux partenaires de la sécurité (État, Police, Gendarmerie, Procureur) et des acteurs en matière de prévention (Conseil départemental, Éducation Nationale, association d'aides aux victimes). Des groupes thématiques vont permettre de travailler sur des actions précises : aider les maires dans certaines procédures, développer la vidéo-protection ou encore opérer des suivis personnalisés (avec un accompagnement social). Cette démarche permettra également de mieux travailler sur des secteurs à cheval sur plusieurs communes, comme le quartier de la gare ou la zone commerciale de Jaux-Venette.

### LES BUS SÉCURISÉS

Signe qu'il n'y a que très peu de problèmes, on n'évoque presque jamais la sécurité dans nos bus urbains gratuits, qui transportent pourtant 5 millions de voyageurs sur une année. Rappelons que **les bus disposent de caméras de vidéosurveillance depuis 2000** et soulignons le travail efficace des cinq médiateurs de l'ARC présents dans les bus pour veiller à la sécurité et éviter les incidents.

### LES VIDÉOS TRÈS UTILES

Le Centre de Supervision Intercommunal (CSI) présente un très bon bilan pour sa première année d'activité. Efficace, il est devenu rapidement un outil apprécié également par les services





Opération tranquillité vacances

> Le Centre de Supervision Intercommunal (CSI)

de police et de gendarmerie. Il permet d'avertir les unités opérationnelles en cas d'observation de flagrant délit. Autre utilisation possible, il aide les unités d'intervention en direct (en suivant la fuite à pied ou en voiture de délinquants par exemple).

Les vidéos permettent également aux enquêteurs d'effectuer des analyses d'image et de relecture. À une cinquantaine de reprises en un an, cet outil a contribué à la résolution d'affaires judiciaires.

Le dispositif pour **une surveillance 24h/24h, 7jrs/7, comprend 146 caméras sur 6 communes de l'ARC** (Compiègne, La Croix Saint Ouen, Clairoux, Margny-lès-Compiègne, Jaux et Venette). L'installation d'autres caméras est à l'étude à Saint-Jean-aux-Bois ou autour d'équipements publics de l'agglomération.

### L'ARMEMENT DES POLICIERS MUNICIPAUX SUR LES RAILS

Enfin, pour faire face à une délinquance de plus en plus agressive, le sujet de l'armement des policiers municipaux de Compiègne suit son cours. La mairie a l'accord de la Préfecture et les demandes d'autorisations individuelles ont été déposées. La bonne vingtaine d'agents concernée intégrera des sessions de formation dans les mois à venir. Ils pourront ainsi être jugés aptes ou pas à utiliser ces armes. Parallèlement, la municipalité a formulé une demande de subvention auprès du Conseil départemental pour l'achat de ces armes.

## Quelques CHIFFRES

Sécurité





06



# Les communes de l'ARC

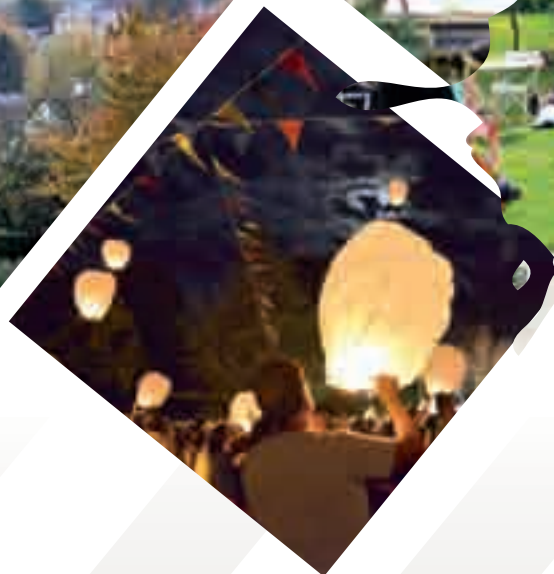



Éric BERTRAND

Maire d'Armancourt

Mairie tél. : 03 44 83 43 07  
mairie.armancourt@wanadoo.fr



- > Travaux de réfection rue des Vignes Blanches
- > Installation de deux nouveaux vitraux à l'église

## Conscient des enjeux environnementaux

La commune d'Armancourt est en phase avec ses engagements pris en 2014. Nous venons de terminer les travaux d'assainissement des eaux pluviales et la réfection de la voirie de la rue des Vignes Blanches. **Nous poursuivons la mise en valeur du patrimoine communal par la rénovation du parvis de l'église et l'installation de deux vitraux.** Ce dernier projet a été possible avec le concours de mécènes coordonnés par la Fondation du Patrimoine. Les élus municipaux travaillent déjà sur les prochains investissements. Ils étudient les deux dernières rues dont les réseaux doivent être enterrés, les voiries à rénover, la sécurité routière et l'aménagement de la place du village. En parallèle **l'optimisation de nos coûts de fonctionnement permet de geler la pression fiscale depuis 2009.**

Armancourt, au-delà des travaux, c'est surtout un esprit village qui rassemble des femmes et des hommes autour de projets municipaux ou des manifestations organisées par les associations et les

bénévoles du village. La notion du bien vivre ensemble est essentielle pour se sentir intégré dans une commune. À Armancourt tous les âges sont pris en compte dans cette démarche.

Armancourt, c'est aussi un patrimoine naturel remarquable avec ses chemins, ses bois, ses coteaux et ses bords de la rivière Oise. Nous sommes attachés à nos espaces verts. La municipalité a reçu un prix du Conseil départemental pour son engagement dans la protection environnementale. **Nous sommes signataires d'une charte sur la réduction des produits phytosanitaires et nous préférons le désherbage mécanique et le paillage aux produits chimiques.** La protection de notre personnel et de notre écosystème passe dans nos priorités. Leader dans cette volonté politique, cela montre qu'un petit village peut être partenaire des enjeux nationaux pour les générations futures.

> Nouvel équipement dans le cadre du "zéro phyto"



### La collecte des déchets

Enlèvement à partir de 5h, sortir les sacs la veille à partir de 20h

- Déchets verts du 29 mars au 13 décembre : **mardi**
- Ordures ménagères (sacs blancs) : **mercredi**
- Emballages + journaux, magazines (sacs jaunes) : **jeudi**
- Déchetterie : **0 800 60 20 02**

Renseignements auprès des messagères du tri de l'ARC au : **03 44 40 76 33**

### Transports

**Vos lignes TIC** ouvertes à tout public, du lundi au samedi, des allers-retours quotidiens vers Compiègne. Certains services nécessitent une réservation préalable. Les horaires sont disponibles dans votre mairie et sur Internet : **www.agglo-compiegne.fr**

Pour réserver vos courses auprès du service de transport à la demande **AlloTIC**, appelez le **0 800 100 754**

Calculez votre itinéraire sur : **www.oise-mobilite.fr**





- > L'église au cœur du village
- > Animation lors du "Village estival" le 7 juillet



Claude DUPRONT  
Maire de Bienville

Mairie tél. : 03 44 83 21 50  
mairie.bienville@wanadoo.fr



## Une année riche en festivités

2015 a été particulièrement riche en événements culturels autant qu'innovants.

L'année a débuté dans les rires avec **Les Tréteaux Cosaciens** qui ont interprété la pièce "Panique avant l'heure" le 21 février, pour la plus grande joie des spectateurs.

La commune a accueilli le 17 mai un show-laser "Années 1980", animé par des chanteurs et danseurs qui ont enthousiasmé les nombreux spectateurs.

Le grand événement de la saison fut, sans conteste, le mardi 7 juillet. En effet, ce jour-là, le "Village estival" du Conseil départemental est venu s'installer à Bienville - première commune de l'ARC à le recevoir - et à rassembler plus de 350 personnes, démontrant, s'il en était besoin, que le public répond présent aux manifestations d'intérêt.

Le 16 août, l'association ARVAL de Choisy-au-Bac a fait une halte sous le préau de l'école pour se restaurer, au cours d'une randonnée dans le Mont-Ganelon.

Dans le cadre de "l'intégration des étudiants dans la cité", ceux-ci sont intervenus pour trois actions dans la commune le 3 septembre :

- > **distribution de détecteurs de fumée**, offerts par la MACIF, **aux personnes âgées**,
- > **travaux de nettoyage** sur le sentier autour du moulin jusqu'au pont de pierre,
- > **commencement du débroussaillage de la future voie verte**, en coordination avec la commune de Clairoix.

La remise en peinture de la salle multifonction a été menée à bien.

Pour l'heure, une étude de marché est en cours pour rendre accessible aux personnes à mobilité réduite le côté gauche de la rue de l'Ormeau, tout en conservant les emplacements matérialisés de stationnement sur le côté droit, et en saisissant l'opportunité de ces travaux pour exécuter le renforcement de l'alimentation en eau potable.

Il ne nous reste plus, maintenant, qu'à attendre le feu vert du département pour **l'installation d'une aire de jeux**, qui fait tant défaut aux enfants de notre village.

> Le "Village estival" installé à Bienville, la 1<sup>ère</sup> commune de l'ARC à l'accueillir



### La collecte des déchets

Enlèvement à partir de 5h, sortir les sacs la veille à partir de 20h

- Déchets verts du 28 mars au 12 décembre : **lundi**
- Ordures ménagères (sacs blancs) et emballages + journaux, magazines (sacs jaunes) : **mercredi**
- Déchetterie : **0 800 60 20 02**

Renseignements auprès des messagères du tri de l'ARC au : **03 44 40 76 33**

### Transports

**Vos lignes TIC** ouvertes à tout public, du lundi au samedi, des allers-retours quotidiens vers Compiègne. Certains services nécessitent une réservation préalable. Les horaires sont disponibles dans votre mairie et sur Internet :

**www.agglo-compiegne.fr**

Pour réserver vos courses auprès du service de transport à la demande **AlloTIC**, appelez le **0 800 100 754**

Calculez votre itinéraire sur : **www.oise-mobilite.fr**



- > Choisy-au-Bac accueille son triathlon et son festival de musique cuivrée
- > Le bassin des Muids aménagé en zone de loisirs

Jean-Noël GUESNIER

Maire de Choisy-au-Bac

Mairie tél. : 03 44 85 33 00  
communication@choisy-au-bac.fr



## La revitalisation du centre-bourg

Des réflexions et des études menées tout au long de cette année 2015 vont permettre les réalisations de travaux projetés depuis de nombreuses années.

Elles sont le fruit de longues concertations menées sur la protection contre les inondations, sur l'environnement, entre les services de l'État, l'ARC et la commune.

Il n'y a pas eu de recours contre le permis d'aménager du lotissement des Marronniers et les permis de construire vont pouvoir être déposés prochainement.

**Le permis de construire de la "Ferme Parzybut" est quant à lui accepté et affiché. Les 11 logements de type T3 vont sortir de terre.** Ces constructions vont marquer le démarrage de la revitalisation de notre centre-bourg.

Les permis de construire pour **la réalisation de 2 bâtiments comprenant 30 logements dans la ZAC du Maubon** viennent tout juste d'être acceptés. Ils sonnent le départ de l'aménagement de cette zone attendue depuis plus de 10 ans.

Le canal Seine-Nord est devenu réalité avec la participation financière de l'Europe. Le chantier va démarrer en 2017 et concrétisera 10 années de négociations et d'études intenses sur ce projet aux retombées multiples pour l'emploi. Il aura un impact significatif pour notre commune qu'il va traverser dans sa partie la plus large.

Enfin, 2015 a vu une nouvelle forme de solidarité, un élan culturel inédit de quelques propriétaires qui ont ouvert leurs

portes d'anciennes maisons de villégiature, lors de la journée du patrimoine.

Les habitants méritants ont également été primés, parmi eux : **Mme Anne-Virginie Salsac de l'UTC**, médaillée par le CNRS pour ses recherches, **la jeune Arielle Van Camelbeke**, pongiste de talent devenue championne de l'Oise, l'équipe de football de Choisy-au-Bac qui pour la 1<sup>ère</sup> fois de son histoire remporte la coupe de l'Oise.

### La collecte des déchets

Enlèvement à partir de 5h, sortir les sacs la veille à partir de 20h

- Déchets verts du 29 mars au 13 décembre : **mardi**

- Ordures ménagères (sacs blancs) : **vendredi**

- Emballages + journaux, magazines (sacs jaunes) : **jeudi**

- Déchetterie : **0 800 60 20 02**

Renseignements auprès des messagères du tri de l'ARC au : **03 44 40 76 33**

### Transports

**La ligne 3 des bus TIC** dessert la commune. Pensez aussi aux lignes **TIC périurbaines** ouvertes à tout public, du lundi au samedi, des allers-retours quotidiens vers Compiègne. Les horaires sont disponibles dans votre mairie et sur Internet : **www.agglo-compiegne.fr**

Pour réserver vos courses auprès du service de transport à la demande **AlloTIC**, appelez le **0 800 100 754**

Calculez votre itinéraire sur : **www.oise-mobilite.fr**

> La ZAC du Maubon







> Le centre-bourg

> Les vignes de Clairoix



Laurent PORTEBOIS  
Maire de Clairoix

Mairie tél. : 03 44 83 29 11  
info@clairoix.com



# Une vie associative intense

Une des particularités de notre commune est l'importance du tissu associatif. On dénombre pas moins de **27 associations** qui représentent un total de **1 235 adhésions** environ, dont 533 de Clairoisiens, pour une commune de près de 2 300 habitants, c'est dire l'engagement des habitants dans la vie locale.

Et le panel des associations est large, entre les associations sportives, culturelles, artistiques, il y en a pour tous les goûts et pour tous les âges.

Lieux de rencontre et de partage, elles renforcent le caractère "village" de notre commune. Elles proposent tout au long de l'année des manifestations et sorties qui créent des liens entre les habitants et sont de véritables échappatoires à la routine.

Parmi les événements marquants cette année, nous noterons le très beau titre

remporté par **le club de BMX Compiègne-Clairoix qui a été sacré champion de France par équipe en division Nationale 1** ou encore **la qualification du karatéka Romain Dollé**, soutenu par une grande partie des associations locales et par la mairie, au championnat du monde de karaté au Japon.

Et **la municipalité souhaite vivement saluer et encourager le travail accompli par tous ces bénévoles** qui ne comptent ni leur temps, ni leur énergie, aussi met-elle non seulement en place toute une infrastructure (locaux et prêt de matériel) à disposition des associations et leur alloue des subventions non négligeables (45 466 € en 2015), ce qui est une belle manière de leur témoigner l'importance qu'elles occupent dans la vie de la cité.

> L'équipe de BMX Compiègne-Clairoix championne de France par équipe en Nationale 1



## La collecte des déchets

Enlèvement à partir de 5h, sortir les sacs la veille à partir de 20h

- Déchets verts du 28 mars au 12 décembre : **lundi**
- Ordures ménagères (sacs blancs) et emballages + journaux, magazines (sacs jaunes) : **mercredi**
- Déchetterie : **0 800 60 20 02**

Renseignements auprès des messagères du tri de l'ARC au : **03 44 40 76 33**

## Transports

**La ligne 2 des bus TIC** dessert la commune. Pensez aussi aux lignes **TIC périurbaines** ouvertes à tout public, du lundi au samedi, des allers-retours quotidiens vers Compiègne. Les horaires sont disponibles dans votre mairie et sur Internet : **www.agglo-compiegne.fr**

Pour réserver vos courses auprès du service de transport à la demande **AlloTIC**, appelez le **0 800 100 754**

Calculez votre itinéraire sur : **www.oise-mobilite.fr**



Philippe BOUCHER

Maire de Janville

Mairie tél. : 03 44 76 01 40

janvilleoise.mairie@wanadoo.fr



> Fête de la Saint-Jean

> Travaux rue René Richard

## Au rythme des festivités et des travaux

Tout d'abord au mois de février, un **défilé a été organisé pour le mardi gras**, avec la participation des enfants et d'adultes du village.

La **brocante annuelle du 1<sup>er</sup> mai** a été agrémentée par une exposition de voitures anciennes. La buvette et la restauration ont été confiées à l'association des parents d'élèves. **L'association "Janville s'anime", créée en début d'année**, y a apporté un plus avec la tenue d'un stand gourmandises (pâtisserie, etc.) ainsi qu'un stand loterie, lesquels ont été fort appréciés.

Comme chaque année, fin juin, **il a été offert un dictionnaire aux enfants passant en 6<sup>ème</sup>**. Tous les enfants scolarisés ont également été conviés à un voyage comprenant une animation.

Le 13 juillet au soir, les enfants et adultes ont été équipés de flambeaux et de lampions et, dans un bon ordre, ont sillonné les rues du village. La retraite aux flambeaux terminée, la population a été conviée au feu d'artifice tiré dans la cour du groupe scolaire.

La cérémonie au monument aux morts du 11 novembre a été rehaussée par la présence des enfants de l'école communale et des enseignants, lesquels nous ont fait l'honneur de chanter la Marseillaise.

Les élus ont tenu à poursuivre la prise en charge totale de la distribution de colis

aux personnes âgées, à l'approche de Noël, colis que la commune accompagne d'un après-midi goûter et d'une animation musicale et théâtrale, etc.

### Côté Travaux

**La rue Michel Edvire**, rendue dangereuse par le stationnement, a été sécurisée par la mise en sens unique.

**L'aménagement de la rue René Richard** s'est poursuivi. Cette tranche concerne le stationnement et surtout la sécurisation des piétons. Des contestations ont été émises par des riverains concernant la restriction du nombre de places de stationnement mais le bon sens semble l'avoir remporté. Les feux tricolores de la mairie et de l'église ont été mis en conformité avec la loi handicap.

**La salle des fêtes, pour laquelle des travaux de réfection des portes et fenêtres avaient déjà été effectués, a fait l'objet d'une totale rénovation et isolation.** Elle souffrait de gros problèmes de plomberie, d'électricité et d'humidité (par le sol et les murs), et certains équipements de cuisine étaient vétustes ou en panne.

Des purges ont été effectuées sur l'île pour reboucher les effondrements de la chaussée entre le pont et le jeu d'arc.

**Un parking a été créé à la pointe sud de l'île.** Le chemin de halage menant de cette pointe jusqu'au n° 10, en direction du chantier à bateaux, constamment défoncé a été rénové et recouvert d'un tapis d'enrobé.

### La collecte des déchets

Enlèvement à partir de 5h, sortir les sacs la veille à partir de 20h

- Déchets verts du 28 mars au 12 décembre : **lundi**
- Ordures ménagères (sacs blancs) et emballages + journaux, magazines (sacs jaunes) : **mercredi**
- Déchetterie : **0 800 60 20 02**

Renseignements auprès des messagères du tri de l'ARC au : **03 44 40 76 33**

### Transports

**Vos lignes TIC** ouvertes à tout public, du lundi au samedi, des allers-retours quotidiens vers Compiègne. Certains services nécessitent une réservation préalable. Les horaires sont disponibles dans votre mairie et sur Internet : **www.agglo-compiegne.fr**

Pour réserver vos courses auprès du service de transport à la demande **AlloTIC**, appelez le **0 800 100 754**

Calculez votre itinéraire sur : **www.oise-mobilite.fr**





> Lancement de l'opération "Voisins vigilants"

> La Ronde de l'Oise est passée à Jaux



Michel JEANNEROT  
Maire de Jaux

Mairie tél. : 03 44 83 40 05  
mairie.jaux@wanadoo.fr



## Atouts et contraintes

La réouverture d'une 8<sup>ème</sup> classe révèle une commune accessible aux jeunes ménages, recherchée pour sa situation géographique au sud rive droite, en bordure de l'agglomération centrale.

Sur notre territoire varié de 870 hectares, dont 500 agricoles et naturels au milieu desquels se situent nos hameaux, les différentes entités urbaines sont très dispersées. En bas de coteaux, le village-rue s'étire sur 3 kilomètres. S'agissant de la RD 13, axe incontournable de la rive droite, la circulation est intense et la vitesse excessive malgré les aménagements déjà effectués. Nous effectuerons en 2016 des travaux complémentaires de sécurisation du centre et une nouvelle tranche d'aménagement au nord vers Venette.

Cette partie nord subit les nuisances de la rocade en surplomb dont la vitesse va être réduite de 110 à 90 km/h. Sur les coteaux nord, un quartier d'habitation s'est développé sans rejoindre la zone

commerciale. Le projet de village automobile devrait s'implanter à proximité d'habitations, son impact sera étudié avec attention.

En 2015, nous avons installé 5 caméras de vidéo surveillance reliées au centre intercommunal de supervision et inauguré le dispositif "Voisins vigilants" qui a mobilisé l'ensemble des quartiers.

La vie associative est très active, nous avons édité une revue dédiée intitulée "Le Malin Plaisir". L'équipe de Jaux a gagné "Inter-Villages 2015". Nous avons participé à l'opération d'intégration "Tous Unis pour la Cité" de l'UTC.

Dans une démarche de concertation au niveau communal et intercommunal, le PLUi aura à définir un développement compatible avec nos atouts et nos contraintes.

> Inter-Villages 2015, l'équipe de Jaux



### La collecte des déchets

Enlèvement à partir de 5h, sortir les sacs la veille à partir de 20h

- Déchets verts du 29 mars au 13 décembre : **mardi**
- Ordures ménagères (sacs blancs) : **mercredi**
- Emballages + journaux, magazines (sacs jaunes) : **jeudi**
- Déchetterie : **0 800 60 20 02**

Renseignements auprès des messagères du tri de l'ARC au : **03 44 40 76 33**

### Transports

La ligne 2 et 4 des bus TIC desservent la zone commerciale. Pensez aussi aux lignes TIC périurbaines ouvertes à tout public, du lundi au samedi, des allers-retours quotidiens vers Compiègne. Les horaires sont disponibles dans votre mairie et sur Internet : **www.agglo-compiegne.fr**

Pour réserver vos courses auprès du service de transport à la demande AlloTIC, appelez le **0 800 100 754**

Calculez votre itinéraire sur : **www.oise-mobilite.fr**

Jean-Claude CHIREUX

Maire de Jonquières

Mairie tél. : 03 44 37 39 00  
jonquieres60@wanadoo.fr

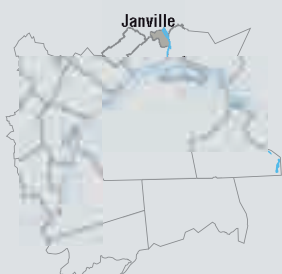

## La collecte des déchets

Enlèvement à partir de 5h, sortir les sacs la veille à partir de 20h

- Déchets verts du 28 mars au 12 décembre : **lundi**
- Ordures ménagères (sacs blancs) : **mardi**
- Emballages + journaux, magazines (sacs jaunes) : **mercredi**
- Déchetterie : **0 800 60 20 02**

Renseignements auprès des messagères du tri de l'ARC au : **03 44 40 76 33**

## Transports

Vos lignes TIC ouvertes à tout public, du lundi au samedi, des allers-retours quotidiens vers Compiègne. Certains services nécessitent une réservation préalable. Les horaires sont disponibles dans votre mairie et sur Internet : **www.agglo-compiegne.fr**

Pour réserver vos courses auprès du service de transport à la demande **AlloTIC**, appelez le **0 800 100 754**

Calculez votre itinéraire sur : **www.oise-mobilite.fr**



> La brocante annuelle de Jonquières

> L'église Saint-Nicolas et les fameux vitraux de l'abbé Deligny

## Au pied du mont d'Huette

Le mont d'Huette culminant à 157 mètres au-dessus du niveau de la mer est un îlot forestier classé espace naturel sensible qui protège le village de Jonquières.

Toute cette verdure est à conserver, c'est pour cela que **nous nous sommes engagés dans la protection de la nature et nous avons signé cette année une charte avec la région et l'agence de l'eau pour la suppression progressive des produits phytosanitaires dans nos espaces publics**. Notre personnel communal se forme au respect de l'environnement et nous avons investi dans du nouveau matériel (moins dévoreur d'énergie). Nous changeons petit à petit notre façon d'entretenir nos espaces verts en limitant les tontes et coupant plus haut. Nous remodelons nos massifs en privilégiant les vivaces et graminées et en recouvrant de paille. L'effort de tous permettra d'améliorer le bon vivre de chacun.

intégrer le système de vidéo surveillance de l'Agglomération de la Région de Compiègne en installant différentes caméras.

**Nous modernisons l'éclairage public** et nous commencerons l'étude d'aménagement et de sécurisation de différentes rues de la commune. L'ensemble de ces travaux se fera par tranches successives.

L'église Saint-Nicolas avec ses remarquables vitraux, ainsi que le Carmel avec sa crypte rassemblant les souvenirs des seize sœurs guillotines, nous permettent chaque année d'attirer de nombreux visiteurs lors des journées du patrimoine.

Jonquières est un village verdoyant et rural où il fait bon vivre.

> Les nouveaux abri bus rénovés

En 2015, nous avons mis en place les abris bus, rénové la toiture de la sacristie et une partie de la toiture du jeu d'arc, réalisé les travaux de rénovation des boiseries de l'école communale et sécurisé le carrefour de la rue des Jonquilles, du Château, de Varanval et de l'archerie en mettant en place un plateau sur-élévateur.

Pour 2016, nous finirons la réfection des menuiseries de l'école et nous espérons pouvoir







> Un village qui reste typique

> De nouvelles habitations s'intègrent à l'architecture du village



Pascal SERET

Maire de Lachelle

Mairie tél. : 03 44 42 41 17  
mairie.lachelle@wanadoo.fr

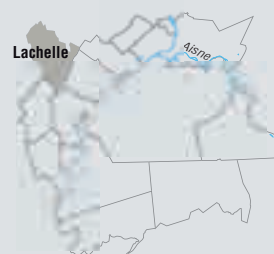

## Un village à vivre

Notre commune, comme toutes les autres, reste attentive à trouver le juste équilibre entre des dotations de l'État qui se réduisent et des investissements toujours plus indispensables que jamais pour assurer l'avenir même de notre village.

Les projets réalisés en cette année 2015 nous ont permis de donner un nouvel environnement de par **la mise en souterrain de la dernière tranche du réseau électrique aérien** (rues de l'Église, Pommiers et Bonshommes). Cette opportunité d'investissement important tant dans les travaux d'éclairage que de voirie, nous la devons également à l'Agglomération de la Région de Compiègne qui participe à hauteur de

50 % de la dépense restant à la charge de la commune, déduction faite des aides du Conseil départemental.

Nous avons également démarré **le programme de réhabilitation (maîtrise d'œuvre) du bâti scolaire** avec l'aide de l'ADTO afin d'y aménager des lieux beaucoup plus conviviaux pour notre cantine et nos activités périscolaires.

**Un diagnostic complet de notre réseau assainissement par les services de l'ARC a démarré** et a permis de faire un bilan exhaustif de nos installations avec comme objectif principal de raccorder le village au réseau de l'ARC courant 2016.

Enfin, nous portons beaucoup d'intérêt à ce que nos installations existantes (piscine, salle des sports) demeurent opérationnelles afin de satisfaire les associations ainsi que le nombreux public les fréquentant.

L'équipe municipale est consciente de la tâche qui est la sienne et qui consiste à œuvrer dans le sens de l'amélioration du bien-être et du bien vivre de ses habitants tout en privilégiant une gestion saine et rigoureuse de son budget.

> La piscine de Lachelle accueille un large public



### La collecte des déchets

Enlèvement à partir de 5h, sortir les sacs la veille à partir de 20h

- Déchets verts du 28 mars au 12 décembre : **lundi**
- Ordures ménagères (sacs blancs) : **mardi**
- Emballages + journaux, magazines (sacs jaunes) : **mercredi**
- Déchetterie : **0 800 60 20 02**

Renseignements auprès des messagères du tri de l'ARC au : **03 44 40 76 33**

### Transports

La commune reste desservie par les lignes du Conseil départemental vers le collège de Margny-lès-Compiègne et vers Compiègne et dispose du service **AlloTIC**.

Pour réserver vos courses à la demande, appelez le **0 800 100 754**

**www.agglo-compiegne.fr**  
Calculez votre itinéraire sur :  
**www.oise-mobilite.fr**



Jean DESESSART

Maire de La Croix Saint Ouen

Mairie tél. : 03 44 41 20 43  
secretariatdumaire.com@  
mairie-lacroixstouen.fr



- > La ZAC des Jardins
- > Le Parc tertiaire et scientifique

## Réalisme et équilibre

La Croix Saint Ouen est aujourd'hui une commune dynamique qui dispose de nombreux atouts. Elle évolue et s'équipe dans la continuité des projets engagés et avec réalisme. Construire la ville nécessite tout autant d'avoir une réelle vision d'avenir. Dans ses orientations, l'équipe municipale prévoit une extension urbaine harmonieuse et maîtrisée. Emploi, habitat, services sont nos priorités.

Côté économie, les dernières implantations confirment la politique menée avec l'agglomération. Avec 53 installations et près de 1 700 emplois aujourd'hui, le Parc tertiaire et scientifique connaît un essor important. Des installations marquantes se sont concrétisées en 2015 : **Ficogex, Saint-Gobain Sekurit International, l'extension de Webhelp... et un projet de 130 emplois est annoncé.**

Autre action majeure du développement urbain : l'habitat.

Une importante programmation est en cours sur la commune et permettra à nos habitants d'accéder à une offre de logements diversifiée, tout en préservant un cadre de vie privilégié. **Les premières remises de clés ont eu lieu ZAC des Jardins (300 logements à terme), rue Ferdinand Meunier également (35 logements) et de nouveaux projets sortiront prochainement de terre en cœur de ville (24 + 11 logements).**

Il convient également de proposer des équipements de qualité. **L'Espace Culturel Marcel Hervé a été inauguré le 30 mai**

**dernier.** Véritable lieu d'échanges, il participera à renforcer la vitalité de notre cœur de ville et au rayonnement de La Croix Saint Ouen sur le territoire. Une réalisation qui s'inscrit dans la rénovation de l'ancien manège équestre et qui traduit la volonté de la municipalité de préserver et valoriser notre patrimoine.

Enfin, le 13 septembre, nous avons pu accueillir plus de 1 300 visiteurs à l'occasion du forum des associations et de la manifestation "Oise fête les sports" organisés avec le Conseil départemental. Un succès bien mérité pour cet événement incontournable de la rentrée auquel s'étaient associés de nombreuses associations et des sportifs de haut niveau.

- > Match de championnat pour l'équipe de basket



### La collecte des déchets

Enlèvement à partir de 5h, sortir les sacs la veille à partir de 20h

- Déchets verts du 28 mars au 12 décembre : **lundi**
- Ordures ménagères (sacs blancs) : **mercredi**
- Emballages + journaux, magazines (sacs jaunes) : **jeudi**
- Déchetterie : **0 800 60 20 02**

Renseignements auprès des messagères du tri de l'ARC au : **03 44 40 76 33**

### Transports

**La ligne 5 des bus TIC** dessert le Parc tertiaire et scientifique et **la ligne ZA1** le Parc des Longues Rayes et Matra-Lecuru. Pensez aussi aux lignes **TIC périurbaines** ouvertes à tout public, du lundi au samedi, des allers-retours quotidiens vers Compiègne. Les horaires sont disponibles dans votre mairie et sur Internet : **www.agglo-compiegne.fr**

Pour réserver vos courses auprès du service de transport à la demande **AlloTIC**, appelez le **0 800 100 754**

Calculez votre itinéraire sur : **www.oise-mobilite.fr**





- > Le Meux et ses nouveaux quartiers d'habitation
- > Découverte des ruches par les enfants



Évelyne LE CHAPPELLIER  
Maire de Le Meux

Mairie tél. : 03 44 41 51 11  
mairie@lemeux.fr



# Un cœur de ville fortifié

Le Meux, village de 2 100 habitants, a favorisé et développé, avec l'intervention des communautés de communes et d'agglomération successives, un important tissu d'activités industrielles dans la vallée. Au total, **ce sont près de 2 000 personnes qui travaillent dans les entreprises implantées sur le territoire communal.**

La zone industrielle représente 140 ha de terrains, situés entre l'Oise et la voie ferrée et desservis par la RD 200.

La proximité de Compiègne, mais également de la région parisienne, donne à la commune une vocation résidentielle. Son cadre de vie est moderne et paisible. Le village, bien relié à l'agglomération compiégnoise, a en effet favorisé l'installation de **plus de 300 nouveaux habitants en moins de 10 ans.**

La zone d'habitation et d'équipement centrale mise en œuvre a permis de fortifier le cœur de la commune. Le Meux jouit d'un excellent niveau d'équipement commercial, artisanal, médical, paramédical et scolaire, qui rend la commune attractive.

En effet, c'est dans le centre-bourg que se localise la majeure partie urbanisée de Le Meux, autour du noyau historique, que constituent l'église Saint-Martin, le château et la mairie, mais également, la poste, le centre commercial et les équipements publics...

Mais, Le Meux, ce sont également de nombreux hameaux dispersés tels que ceux de **Caulmont et du Clos des Vignes** à l'est et celui de **la Fontaine Fréteau** à l'ouest.

Des travaux récents ont contribué à améliorer le cadre de vie de la population :

- > Extension de la cantine scolaire



- > extension de la cantine scolaire devenue opérationnelle à la rentrée de septembre 2015,
- > extension de la caserne des pompiers volontaires en cours de réalisation,
- > travaux de voirie en vue du renforcement des réseaux et du cheminement sécurisé des piétons dans la rue du Bocquet qui ont été réalisés fin 2015.

## La collecte des déchets

Enlèvement à partir de 5h, sortir les sacs la veille à partir de 20h

- Déchets verts du 29 mars au 13 décembre : **mardi**
- Ordures ménagères (sacs blancs) : **mardi**
- Emballages + journaux, magazines (sacs jaunes) : **jeudi**
- Déchetterie : **0 800 60 20 02**

Renseignements auprès des messagères du tri de l'ARC au : **03 44 40 76 33**

## Transports

**La ligne ZA1 des bus TIC** dessert la ZI Le Meux. Pensez aussi aux lignes **TIC périurbaines** ouvertes à tout public, du lundi au samedi, des allers-retours quotidiens vers Compiègne. Certains services nécessitent une réservation préalable. Les horaires sont disponibles dans votre mairie et sur Internet : **www.agglo-compiegne.fr**  
Pour réserver vos courses auprès du service de transport à la demande **AlloTIC**, appelez le **0 800 100 754**  
Calculez votre itinéraire sur : **www.oise-mobilite.fr**



**Bernard HELLAL**  
Maire de Margny-lès-Compiègne

Mairie tél. : 03 44 90 73 00  
communication@mairie-margnylescompiegne.fr



> Orchestre dans le cadre des Temps d'Activités Péri-scolaires

> Activité intergénérationnelle

## Un développement harmonieux qui se confirme d'année en année

Margny jouit d'une attractivité hors pair ! Pour preuve, **sa population, a, en 20 ans, augmenté de plus de 20 %**, avec un rajeunissement certain, 42 % d'entre elle étant âgée de 30 à 59 ans dont 34 % de familles avec enfants.

La municipalité a su s'adapter à cette mutation en accompagnant ce développement par la création de logements et de services adaptés : portage de repas à domicile, activités pour les seniors, cantines, centre de loisirs, accueil périscolaire et mise en place, l'an dernier, d'activités gratuites liées aux changements de rythmes scolaires décidés par l'État.

**Les effectifs des écoles sont en hausse avec plus de 10 % d'augmentation en 10 ans** ; cette année, une nouvelle

classe a ouvert dans la commune et les aménagements nécessaires à cette ouverture ont été effectués.

Margny s'épanouit et continue à aider à l'implantation de nouveaux logements : après **la résidence Madrinus** en cœur de ville associant plusieurs types d'habitations complémentaires, **le nouveau programme Rivesia** au bord de l'Oise et les 28 logements rue de Paramé prennent forme.

L'économie reste également au centre des préoccupations : **le nombre de commerces et d'entreprises a, depuis 5 ans, augmenté de 27 %**, contre 15 % en moyenne dans l'agglomération. Jumeler croissance économique, logements et services reste indispensable à la bonne santé d'une commune.

> Margny la ville, un nouveau quartier d'habitations et de commerces



### La collecte des déchets

Enlèvement à partir de 5h, sortir les sacs la veille à partir de 20h

• Déchets verts du 28 mars au 12 décembre : **lundi**

• Ordures ménagères (sacs blancs) : **mardi et vendredi**

• Emballages + journaux, magazines (sacs jaunes) : **vendredi**

• Déchetterie : **0 800 60 20 02**

Renseignements auprès des messagères du tri de l'ARC au : **03 44 40 76 33**

### Transports

**La ligne 2, 4 et 5 des bus TIC** desservent la commune. Pensez aussi aux lignes **TIC périurbaines** ouvertes à tout public, du lundi au samedi, des allers-retours quotidiens vers Compiègne.

Les horaires sont disponibles dans votre mairie et sur Internet : **www.agglo-compiegne.fr**

Pour réserver vos courses auprès du service de transport à la demande **AlloTIC**, appelez le **0 800 100 754**

Calculez votre itinéraire sur : **www.oise-mobilite.fr**





- > L'arboretum rencontre un vrai succès auprès des familles
- > Le nouvel orgue de l'abbatiale qui a pu être réalisé grâce à l'association des Orgues pour Saint-Jean, au concours de l'ARC et de la commune



Jean-Pierre LEBCEUF

Maire de Saint-Jean-aux-Bois

Mairie tél. : 03 44 42 84 18  
[mairiesaintjean60@wanadoo.fr](mailto:mairiesaintjean60@wanadoo.fr)

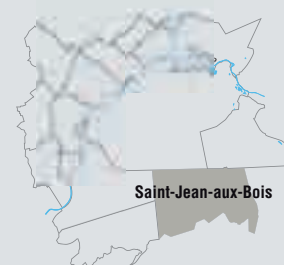

## Les charmes d'un village forestier

Saint-Jean-aux-Bois doit être attentif à son environnement, veiller à son patrimoine, être accueillant tout en continuant de réaliser les aménagements nécessaires pour faciliter la vie au quotidien des Solitaires.

### Nos principaux travaux en 2015 :

- > **La Brévière**, réfection de la voirie, chemin et impasse des potiers.
- > **À Malassise**, réalisation d'un dos d'âne pour orienter les eaux pluviales en forêt et diminuer les risques d'inondation.
- > **Au niveau du Bourg**, gravillonnage de la grande cour, de la petite cour, rue des Abbesses, les chemins du ru, des prés de Saint-Jean.

### Nos prévisions pour 2016 :

- > **La vidéo protection**. Dans un premier temps au niveau du bourg, nous prévoyons l'installation de 7 caméras. Nous devrions bénéficier du soutien du département, de l'État et de l'Agglomération de la Région de Compiègne qui nous accompagne dans chacun de nos projets.

### Les temps forts de notre vie associative :

L'association des Orgues pour Saint-Jean a inauguré **le 12 avril 2015 l'orgue mixte à tuyaux et numérique**, une première en France, un projet culturel qui valorise notre abbatale et la vie du village.

Les amis de l'Abbatiale espèrent, pour la fin de l'année, remplacer le contreplaqué de l'oculus du transept gauche par un vitrail réalisé par François Rouan et les ateliers Simon à Reims.

**L'Association des Arts a tenu son salon du 19 au 27 septembre**, réservé cette année à ses adhérents, avec toujours le même succès.

Saint-Jean et les fêtes, la brocante, les feux de la Saint-Jean, sans oublier la gymnastique, **la bibliothèque ouverte tous les samedis après-midi**.

Mais toute la vie associative, les informations au quotidien, notre histoire vous pouvez les retrouver sur **le blog de Robert Labille "niddanslaverdure"**.

Vous pouvez prendre connaissance des délibérations du conseil municipal en allant sur le site de l'Agglomération de la Région de Compiègne, onglet Saint-Jean-aux-Bois quelques jours après la tenue du conseil.



### La collecte des déchets

Enlèvement à partir de 5h, sortir les sacs la veille à partir de 20h

- Ordures ménagères (sacs blancs) : **lundi**
- Déchets verts du 29 mars au 13 décembre : **mardi**
- Emballages + journaux, magazines (sacs jaunes) : **jeudi**
- Déchetterie : **0 800 60 20 02**

Renseignements auprès des messagères du tri de l'ARC au : **03 44 40 76 33**

### Transports

**Vos lignes TIC périurbaines** ouvertes à tout public, du lundi au samedi, des allers-retours quotidiens vers Compiègne. Certains services nécessitent une réservation préalable. Les horaires sont disponibles dans votre mairie et sur Internet : **www.agglo-compiegne.fr**

Pour réserver vos courses auprès du service de transport à la demande **AlloTIC**, appelez le **0 800 100 754**

Calculez votre itinéraire sur : **www.oise-mobilite.fr**



Jean-Claude GRANIER

Maire de Saint-Sauveur

Mairie tél. : 03 44 38 70 70

secretariat.mairie@saint-sauveur60.fr



- > Les nouvelles habitations rue de la Liberté
- > La construction du lotissement rue de la Liberté

## Constructions et rénovation

### La collecte des déchets

Enlèvement à partir de 5h, sortir les sacs la veille à partir de 20h

• Déchets verts du 29 mars au 13 décembre : **mardi**

• Ordures ménagères (sacs blancs) : **lundi**

• Emballages + journaux, magazines (sacs jaunes) : **jeudi**

• Déchetterie : **0 800 60 20 02**

Renseignements auprès des messagères du tri de l'ARC au : **03 44 40 76 33**

### Transports

**Vos lignes TIC** ouvertes à tout public, du lundi au samedi, des allers-retours quotidiens vers Compiègne. Les horaires sont disponibles dans votre mairie et sur Internet : **www.agglo-compiegne.fr**

Pour réserver vos courses auprès du service de transport à la demande **AlloTIC**, appelez le **0 800 100 754**

Calculez votre itinéraire sur : **www.oise-mobilite.fr**

### Programme de rénovation de la rue Pasteur

Renforcement de la basse tension, mise en souterrain des réseaux basse tension, éclairage public, France Telecom, voirie.

- > Travaux effectués en 5 tranches de 2015 à 2019 et estimés à un montant de 2,7 millions d'€ hors subventions.
- > Suite à l'appel d'offres (tranche I), c'est l'entreprise Cofely Ineo qui a été retenue.
- > Aides financières : SEZEO (Syndicat des Energies de la Zone Est de l'Oise et Conseil départemental).



### Construction du lotissement rue de la Liberté par l'OPAC

> 16 pavillons seront livrés en 2016.



> Euro Sticks fabricant de bâtonnets en bois

### Développement d'Euro Sticks : extension de ses locaux administratifs

Cette société internationale, basée à Saint-Sauveur, est spécialisée dans la production de bâtonnets en bois pour l'industrie alimentaire.

L'inauguration a eu lieu le 26 mai 2015.

### Crématorium inauguré le 22 mai 2015



> Les nouvelles habitations du centre-bourg







> La brocante annuelle de Venette

> La Venetienne



Bernard DELANNOY  
Maire de Venette

Mairie tél. : 03 44 83 29 33  
mairie@ville-venette.fr



# Dynamisme culturel et sportif

L'année 2015 a été pour Venette une année riche en expériences sportives et culturelles.

Forts de nos installations sportives, nous accueillons diverses associations de l'ARC : basket-ball, tennis de table, judo, danse, gymnastique, yoga, pour n'en citer que quelques-unes.

Venette est très impliquée dans le **Téléthon**, organisé sur une semaine complète du 20 au 28/11/2015, avec les 20h moto et la participation de toutes les associations sportives et culturelles de la commune. Venette est l'une des villes qui collecte le plus d'argent dans l'ARC.

Il y a eu aussi le **championnat de Mountain Board** en octobre, **la choule**, **la ronde de l'Oise** (course cycliste), **le Paris Dunkerque en moto**, **la course cycliste du mois de juillet**.

Nous avons organisé les **"Jeux inter-villages"** qui ont regroupé quelques communes de l'ARC : Le Meux, Armancourt, Choisy-au-Bac, Jonquières, Venette, Jaux... : un très bel événement avec une participation active des habitants.

Au niveau culturel, de nombreuses activités ont lieu à la maison inter-génération : expositions de peinture dont une sur le thème "Dessine-moi Venette" qui a remporté un grand succès, des ateliers thématiques comme des ateliers cuisine, un concert de jazz, la rencontre avec un auteur local (un écrivain sur la naissance d'un roman historique), une exposition sur les chauves-souris, la saint Patrick, les contes d'automne...

Une animation estivale a eu lieu autour de la lecture pour les enfants dans les jardins de la MIG puis une autre : "faites vos jeux" - jeux de société en famille ou entre amis.

Parmi les activités innovantes : **"Ciné goûter"**, autour de la projection d'un film ou dessin animé suivi d'un goûter.

Comme chaque année à Venette, une pièce de théâtre se produit. En 2015, ce fut **"La symphonie des faux culs"** par la Compagnie théâtrale de Verneuil.

L'ambition de Venette est de continuer à innover en matière de culture et d'activités sportives afin de satisfaire le plus grand nombre de nos habitants.

Les projets ne manquent pas.

> La ronde de l'Oise



## La collecte des déchets

Enlèvement à partir de 5h, sortir les sacs la veille à partir de 20h

• Déchets verts du 28 mars au 12 décembre : **lundi**

• Ordures ménagères (sacs blancs) : **mardi et vendredi**

• Emballages + journaux, magazines (sacs jaunes) : **jeudi**

• Déchetterie : **0 800 60 20 02**

Renseignements auprès des messagères du tri de l'ARC au : **03 44 40 76 33**

## Transports

**La ligne 4 des bus TIC** dessert la commune jusqu'au centre-ville de Compiègne. Pensez aussi aux lignes **TIC périurbaines** ouvertes à tout public, du lundi au samedi, des allers-retours quotidiens vers Compiègne. Les horaires sont disponibles dans votre mairie et sur Internet : **www.agglo-compiegne.fr**

Pour réserver vos courses auprès du service de transport à la demande **AlloTIC**, appelez le **0 800 100 754**

Calculez votre itinéraire sur : **www.oise-mobilite.fr**



Béatrice MARTIN

Maire de Vieux-Moulin

Mairie tél. : 03 44 85 60 99  
mairie.vieuxmoulin@orange.fr



> Le Festival des forêts

> Le rallye des ancêtres a fait un arrêt à Vieux-Moulin

## Tisser des liens

Tisser des liens est toujours le fil rouge de l'engagement des élus à Vieux-Moulin tant dans les travaux, les projets que dans les événements créés dans la commune.

Les Vieux-Moulois ont été consultés et informés sur le dispositif "Voisins vigilants". Ils y sont majoritairement favorables et 2016 verra sa mise en place : vigilance et solidarité entre les personnes.

En 2015, la circulation dans le village et l'accueil des véhicules de tourisme a été amélioré par la **réalisation du parking de l'école Bailly, rue Pillet Will**. Les choix de méthodes et matériaux permettent une infiltration des eaux pluviales en respectant le cadre de vie et l'environnement. Le projet d'enfouissement des réseaux et de réfection de la voirie rue Saint-Jean, avec l'aide de l'ARC et l'accompagnement des services partagés, permettra lui aussi de gérer enfin les eaux pluviales sur ce tronçon tout en ouvrant une large perspective sur l'église.

**Le succès accru du repas des Vieux-Moulois** lors de la fête nationale prouve que se retrouver est un besoin et une joie. Les associations participent et trouvent toutes leur place dans ces rendez-vous : **troc de plantes, 1<sup>er</sup> jeux olympiques de Vieux-Moulin, concours de pétanque, brocante, etc.**

Ce travail fait sur l'accueil, l'écoute et la participation porte ses fruits et sera donc amélioré et amplifié dans les années à venir.

> Le Festival des forêts attire un large public



### La collecte des déchets

Enlèvement à partir de 5h, sortir les sacs la veille à partir de 20h

- Déchets verts du 29 mars au 13 décembre : **mardi**
- Ordures ménagères (sacs blancs) : **lundi**
- Emballages + journaux, magazines (sacs jaunes) : **jeudi**
- Déchetterie : **0 800 60 20 02**

Renseignements auprès des messagères du tri de l'ARC au : **03 44 40 76 33**

### Transports

**Vos lignes TIC périurbaines** ouvertes à tout public, du lundi au samedi, des allers-retours quotidiens vers Compiègne. Certains services nécessitent une réservation préalable. Les horaires sont disponibles dans votre mairie et sur Internet : **www.agglo-compiegne.fr**

Pour réserver vos courses auprès du service de transport à la demande **AlloTIC**, appelez le **0 800 100 754**

Calculez votre itinéraire sur : **www.oise-mobilite.fr**



# Centre-Ville de Compiègne

# 650

## Commerçants / Artisans à votre service !

# 3104

## Places de Stationnement Disponibles !

Horodateurs Parkeon : première ½ heure **GRATUITE\***

**680 places  
gratuites**

Port à charbon  
Place du Château  
Sous-préfecture  
et les  
rues proches  
du centre-ville

**24 places  
hornes  
arrêt-minute**

stationnement **gratuit**  
**durée : ½ heure**  
42 et 47 rue de Paris,  
23 et 35 rue Saint-Cornelle,  
12 et 15 rue Jean Legendre,  
16 rue d'Austerlitz,  
16 rue de l'étoile,  
24 rue Solferino,  
2 rue de Pierrelonds,  
3 rue Sainte-Marie,  
9 rue Jeanne d'Arc

**1 000 places  
payantes**

horodateurs Parkeon  
**\* première ½ heure  
gratuite 1 fois / jour /  
plaque d'immatriculation**

Hyper centre-ville  
de 8h30 à 12h30  
et de 14h00 à 19h00

1 000 heures limités à 2 heures

Paiement à distance :  
service Whoosh

**1 400 places  
souterraines  
payantes**

Parkings **INDIGO**

Parc Marché : 397 places  
Parc Solferino : 349 places  
Parc Centre : 270 places  
Parc Capucins : 80 places  
Parc Gare : 200 places  
Parc Oise : 69 places  
Parc Saint-Jacques : 56 places

Paiement au ¼ d'heure  
coût suivant le parc

**PLUS D'INFORMATIONS SUR : [www.agglo-compiegne/stationnement](http://www.agglo-compiegne/stationnement)**



**ARC**  
AGGLOMÉRATION  
de Compiègne



**FACC**  
Fédération des Artisans  
et Commerçants  
de Compiègne



**INDIGO**

PLACE AU FUTUR

**RECTO**  
**OSREV**  
Moyens  
LOCAL GRATUIT





# PRODECO

CONSEILS ET SOLUTIONS DU SOL AU PLAFOND

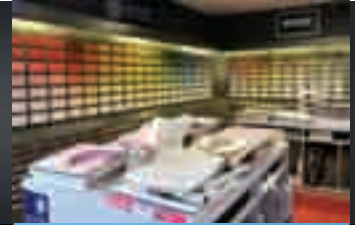

Grâce à un mur de 224 teintes tendances et à des échantillons A4 pour tester chez vous les harmonies, **les experts couleur PRODECO** vous aideront à trouver votre solution décoration.

**Professionnels ou particuliers, n'hésitez pas, venez visiter notre superbe show-room et découvrez une mine d'idées couleur !**

## POUR LA COULEUR DE VOS MURS, VENEZ CHOISIR SUR NOTRE MUR !

ZAC de Mercières, 2 rue Gustave Eiffel à Compiègne - Tél : 03 44 20 78 18 - [prodecoonline.com](http://prodecoonline.com)

Lundi - vendredi : 8h00 à 12h00 - 13h45 à 18h00 - Samedi matin : 9h00 à 12h00



# CHANEL

## PARFUMS BEAUTÉ

*Un outil performant situé dans l'Oise, spécialisé dans les parfums et cosmétiques.*



**L'unité de production de Compiègne**

installée sur 39 000 m<sup>2</sup> ZAC de Mercières

c'est

- une activité de fabrication et de conditionnement de parfums et de cosmétiques
- des équipes impliquées pour une parfaite maîtrise de la qualité
- une des usines les plus modernes d'Europe dans son domaine, une production très automatisée et robotisée
- plusieurs dizaines de millions d'articles produits chaque année pour les 5 continents



Bulletin annuel

JANVIER  
2016



LA VIE des  
QUARTIERS  
Ville de Compiègne



[www.compiègne.fr](http://www.compiègne.fr)



## sommaire

- 03 Bellicart
- 04 Les Capucins / Église Saint-Germain
- 05 Centre-ville
- 06 Le Clos des Roses
- 07 Les Jardins
- 08 Les Maréchaux / La Victoire
- 09 Le Petit Margny / Quartier de la gare
- 10 Royallieu-Pompidou
- 11 Royallieu-Village
- 12 Les Sablons
- 13 Les Avenues / Saint-Lazare
- 14 Les Veneurs
- 15 Camp de Royallieu



## Élus de QUARTIER

**Christian Tellier** : 06 23 78 82 74  
christian.tellier@mairie-compiegne.fr

**Sophie Schwarz** : 06 88 65 26 55  
sophie.schwarz@mairie-compiegne.fr

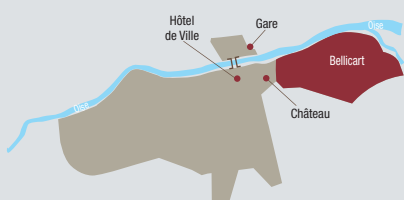

> **Christian Tellier** entraîne les anciens présidents du SNC pour les régates inter-entreprises d'aviron

> **Sophie Schwarz** participe au tournoi de hand dans le cadre de l'opération Pièces jaunes

## Cap sur l'enfance

### Du côté de l'école Augustin Thierry

Depuis le 11 février 2015, un binôme composé d'un animateur et d'un éducateur se déplace dans cette école et offre par le biais d'activités, manuelles ou artistiques, des séances éducatives, en direction des CE2-CM1 et CM2, axées sur les notions du "Vivre Ensemble", du respect, de l'acceptation des différences et de la tolérance. Par ailleurs, un animateur formé à la lutte contre les addictions et à la prévention des drogues se déplace pour sensibiliser les jeunes à ces dramatiques problèmes d'addiction.

**24 élèves de CM1 / CM2 sont partis à Londres du 26 au 29 mai**, accueillis par des familles londonniennes par groupe de 2 ou 3. Saluons le dynamisme de l'enseignante et de l'équipe pédagogique qui ont accompagné les enfants durant cette semaine de découverte. **La municipalité a pris en charge 80 % des frais**, le complément est versé par les parents ou par les recettes des différentes opérations menées par l'établissement : vente de calendriers, de crêpes et du journal de classe.

### Une cantine pour le groupe scolaire :

Les enfants du groupe scolaire Augustin Thierry se restaurent à la cantine de Royallieu où ils sont acheminés en car. La ville a décidé de créer une cantine au sein du groupe scolaire ce qui évitera les trajets en bus et facilitera la restauration

des enfants. Les travaux débuteront tout début 2016 pour une ouverture à la prochaine rentrée scolaire.

### Stade Paul Petitpoisson

Après deux vols de câbles alimentant en électricité le stade, la ville a procédé à des travaux de sécurisation. La "chambre de tirage" a été scellée et les portes des postes électriques sont désormais équipées d'alarmes.

### L'aménagement des locaux de l'église Saint-Éloi

Scouts de France et scouts d'Europe sont aujourd'hui dotés d'un équipement, d'une surface de 400 m<sup>2</sup>, tout à fait adapté à leurs activités. **9 salles d'environ 28 m<sup>2</sup> ont été mises à disposition des associations de scoutisme**. Les sanitaires existants ont été réhabilités et un sanitaire pour les personnes à mobilité réduite a été créé. Un monte-handicapés a été mis en place de façon à permettre les accès aux différents niveaux du bâtiment sans engendrer de nuisance ni de modifications à l'intérieur de l'église.

### Le départ d'EDF / GRDF, une opportunité pour le quartier

Suite au départ d'EDF/GRDF rue de l'Estacade, **la municipalité est favorable à l'implantation d'un petit centre commercial et de quelques logements**. Les études de faisabilité sont en cours et des prospects se sont déjà faits connaître.

## Association pour le Développement du quartier de Bellicart

**Bernard VITU**, président,  
7, rue de la Bannière du Roi : 06 87 09 30 44

## La collecte des déchets

Enlèvement à partir de 20h, sortir les sacs à partir de 19h30

- Déchets verts du 28 mars au 12 décembre : **lundi**
- Ordures ménagères (sacs blancs) : **mardi et vendredi**
- Emballages + journaux, magazines (sacs jaunes) : **mercredi**
- Déchetterie : **0 800 60 20 02**

Renseignements auprès des messagères du tri de l'ARC au : **03 44 40 76 33**

## Transports

### Vos lignes TIC

**Ligne 3** Bellicart - Gare - F. de Lesseps

Les horaires sont disponibles dans votre mairie à l'ARC et sur Internet : [www.agglo-compiegne.fr](http://www.agglo-compiegne.fr)

Calculez votre itinéraire sur :

[www.oise-mobilite.fr](http://www.oise-mobilite.fr)

# Les Capucins

Église Saint-Germain

## Élus de QUARTIER

**Arnaud Thorel** : 03 44 40 72 40  
arnaud.thorel@mairie-compiegne.fr

**Liliane Vézier** : 06 23 78 82 72  
liliane.vezier@mairie-compiegne.fr



## Association Capucins, Église Saint-Germain

**Liliane Vézier**, présidente :  
06 23 78 82 72

## La collecte des déchets

Enlèvement à partir de 20h, sortir les sacs à partir de 19h30

- Déchets verts du 28 mars au 12 décembre : **lundi**
- Ordures ménagères (sacs blancs) :  
**mardi et vendredi**
- Emballages + journaux, magazines (sacs jaunes) :  
**mercredi**
- Déchetterie : **0 800 60 20 02**

Renseignements auprès des messagères du tri de l'ARC au : **03 44 40 76 33**

## Transports

### Vos lignes TIC

**Ligne 3** Bellicart - Gare - F. de Lesseps

**Ligne 5** Gare - Mercières - Hôpital

Les horaires sont disponibles dans votre mairie, à l'ARC et sur Internet : **www.agglo-compiegne.fr**

Calculez votre itinéraire sur :  
**www.oise-mobilite.fr**

> **Liliane Vézier** a développé dans toutes les écoles le projet numérique

> Color run sur le Pont-Neuf

> **Arnaud Thorel** suit de près les activités des étudiants

# Une vie associative riche

L'animation du quartier repose notamment sur le dynamisme de son association de quartier avec pas moins de **300 membres actifs**. Des habitants de tous les âges apprécient la convivialité et le riche programme proposés par la structure présidée par Liliane Vézier. La vie associative s'articule aussi autour d'activités régulières (gymnastique, danse...) avec deux nouveautés cette année : le stretching et les rendez-vous du lundi après-midi (autour de loisirs créatifs et de jeux de société). La visibilité de l'association s'exprime également lors des **Capucinaades, qui restent un grand rendez-vous populaire au cœur du quartier**.

## Des énergies canalisées

Le dynamisme du quartier est également lié à son université. L'opération "Tous Unis dans la Cité" présente l'image d'élèves impliqués dans la vie de la collectivité. Nous avons eu cette année deux nouveautés avec **le départ de l'originale Color run** en septembre, mais aussi **le spectacle des Lumières en juin**. Pour autant, l'énergie des jeunes doit être canalisée et les rencontres trimestrielles d'Arnaud Thorel avec les dirigeants du bureau des étudiants de l'UTC rappellent la vigilance de la municipalité et les règles à respecter pour préserver la tranquillité des riverains. Autre point de vigilance, le stationnement anarchique des vélos a été en bonne partie résolu à la demande des élus, avec la pose de potelets et d'arceaux.

La quiétude du quartier se trouvait également perturbée par des horaires de livraisons parfois peu adaptés (des consignes ont été données) et par l'occupation du square de l'Église Saint-Germain par des marginaux. Sur ce point, des évolutions notoires ont été permises grâce au travail effectué en lien avec la police municipale. Ce parc connaît un regain d'intérêt auprès des familles et bénéficie du beau travail du service municipal des "espaces verts".

## Une entrée de quartier au nouveau visage

L'entrée du quartier a un nouveau visage avec **les Villas du Pont-Neuf**. Ces bâtiments élégants adoucissent la perspective assez écrasante du centre Benjamin-Franklin de l'UTC. Ces constructions amènent aussi une activité nouvelle avec une agence bancaire et un dentiste. La construction de l'hôtel sur la rive opposée renforcera l'attrait du secteur avec les autres services associés (restaurant, spa, bar...). Enfin, la soixantaine de familles qui fréquente la crèche Saint-Elisabeth n'a pas manqué d'apprécier les travaux réalisés durant l'été. Les menuiseries ont été changées, les revêtements de sol, les dalles de faux-plafonds et les peintures ont été rénovés pour un montant d'environ 70 000 €. Ces aménagements ont fait du bien à cette crèche toujours très demandée.



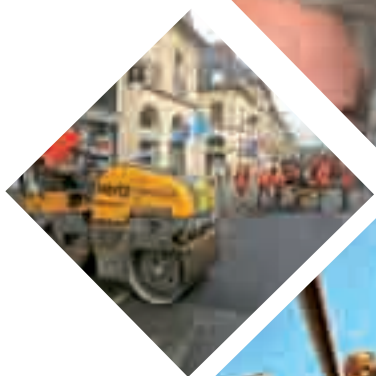

> La rue Solferino refaite selon les plans de l'architecte de la reconstruction Jean Philippot

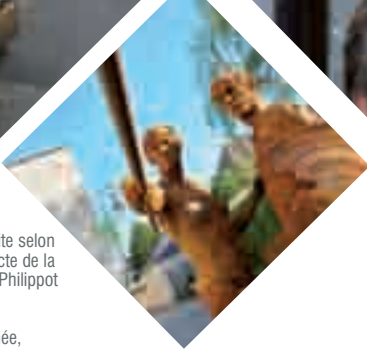

> L'événement de l'année, l'exposition des œuvres monumentales de Charbonnel



Élue de QUARTIER

Françoise Trousselle : 03 44 40 73 87  
francoise.trousselle@mairie-compiegne.fr

> Françoise Trousselle, aux côtés de Monia Lhadi et de Maria Araujo de Oliveira, inaugure un nouveau commerce de centre-ville

## Le plein de nouveautés

Grosse actualité cette année encore pour le centre-ville de Compiègne qui voit s'achever les travaux de la rue Solferino avec des logements spacieux en cœur de ville, un magasin Monoprix flambant neuf et l'arrivée de H&M qui sera, à n'en pas douter, un moteur pour le commerce.

Remercions la galerie Bayart pour nous avoir égayé ce printemps des œuvres monumentales du sculpteur Christophe Charbonnel. Cette initiative soutenue par la municipalité a marqué les Compiégnois qui ont pu avoir un contact direct à l'art au travers d'un parcours dans les rues et parcs du centre-ville. C'était effectivement la première fois que Compiègne accueillait dans son espace urbain une exposition de cette ampleur.

L'Espace Saint-Jacques a achevé sa restructuration avec l'ouverture d'une salle de Fitness fin avril, d'une brasserie en mai et prochainement d'une salle de théâtre de 135 places.

Face à cet espace, l'église Saint-Jacques va subir des travaux importants de mise en sécurité. Une première tranche, au niveau du déambulatoire, et des études sont actuellement en cours. Des subventions de l'État et du Département aideront la ville à protéger cet édifice. Les travaux s'échelonnent sur plusieurs années.

Dans le cadre d'un nouveau contrat de délégation de service public, l'accès au parking situé place Saint-Jacques est désormais géré par la société Indigo.

L'objectif de cette nouvelle politique est de favoriser la rotation des véhicules et d'éviter le stationnement prolongé de "voitures-ventouses", et ceci au bénéfice des commerces alentours.

Précisons par ailleurs que depuis le 1<sup>er</sup> juillet, compte tenu d'une évolution législative, la logique tarifaire favorisant davantage la rotation a été renforcée par la mise en place d'une tarification au ¼ d'heure sur les parkings en gestion déléguée (Marché et place St-Jacques notamment). Les usages de courte durée sont donc favorisés.

Les travaux d'aménagement de l'École d'État-major se poursuivent. La première tranche de travaux concerne la cour d'Eylau, où Eiffage réalise 140 logements de standing avec parkings en souterrain. Autre réalisation qui va débiter, côté rue Othenin, une résidence destinée aux seniors pouvant accueillir une centaine de personnes. L'aménagement de ces deux projets se poursuivra jusqu'en 2017.

De nouveaux liens et ouvertures seront créés pour permettre des circulations aisées entre les cours et offrir de nouveaux parcours aux piétons et cyclistes.

Enfin, le grenier à sel pourrait être cédé aux occupants. L'édifice actuel, achevé en 1784, a été racheté par la ville en 1850 pour y aménager une halle à viande et une vente à la criée du poisson. Une galerie marchande y est installée depuis 1977.



### La collecte des déchets

Enlèvement à partir de 19h30, sortir les sacs à partir de 19h

- Déchets verts du 28 mars au 12 décembre : **lundi**
- Ordures ménagères (sacs blancs) : **du lundi au samedi**
- Emballages + journaux, magazines (sacs jaunes) : **mercredi**
- Déchetterie : **0 800 60 20 02**

Renseignements auprès des messagères du tri de l'ARC au : **03 44 40 76 33**

### Transports

#### Vos lignes TIC

Le quartier du Centre-ville est desservi par l'ensemble des lignes TIC.

Les horaires sont disponibles dans votre mairie, à l'ARC et sur Internet : [www.agglo-compiegne.fr](http://www.agglo-compiegne.fr)

Calculez votre itinéraire sur : [www.oise-mobilite.fr](http://www.oise-mobilite.fr)



## Élu de QUARTIER

Oumar Ba : 06 74 14 02 27  
oumar.ba@mairie-compiegne.fr

> Oumar Ba au milieu des enfants du quartier

> Le Festival des forêts a fait une halte dans le quartier

> La toute nouvelle cyberbase au centre **Anne-Marie Vivé**

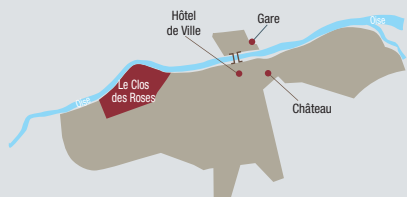

## Autour de la culture

L'actualité du quartier cette année peut être placée sous le signe de la culture. En effet, **le Festival des forêts a donné un concert le 17 juin dernier** mêlant la musique classique au Slam. Sur des musiques d'Érik Satie, avec Isabelle Guérin à la harpe, Pascal Gutman au stick chapman et le slameur Alexandre, le Festival est allé à la rencontre d'un autre public.

Toujours sous le signe de la culture et de la mémoire, le travail effectué par les jeunes du quartier autour de la déportation. Encadrés par les animateurs du centre Anne-Marie Vivé, **30 jeunes, âgés de 10 à 14 ans, ont travaillé sur la Seconde Guerre mondiale** et sont allés en Pologne visiter le camp de concentration et d'extermination d'Auschwitz-Birkenau. À leur retour, ils ont réalisé une exposition au Mémorial de l'internement et de la déportation du Camp de Royallieu accompagnée d'une représentation théâtrale "Les oubliés",

d'un Slam sur la liberté et la réalisation d'une fresque "un numéro, une identité". Enfin **une quatrième cyberbase a ouvert au centre municipal Anne-Marie Vivé**, au cœur du quartier. Avec ses ateliers spécifiques, cet équipement permet non seulement de s'initier à internet mais aussi d'apprendre à maîtriser la souris, le clavier et de se familiariser avec les logiciels de bureautique, les réseaux sociaux, et même les smartphones et autres tablettes.

À noter également que la rénovation urbaine du quartier s'achèvera en 2016 après seulement 7 ans de travaux. Le Clos de Roses s'est totalement métamorphosé apportant à ses habitants des espaces moins contraints, des habitations résidentielisées ou entièrement rénovées. Il ne reste plus que quelques travaux à la marge et la revitalisation du petit centre commercial.

### La collecte des déchets

Enlèvement à partir de 20h, sortir les sacs à partir de 19h30

- Déchets verts du 28 mars au 12 décembre : **lundi**
- Ordures ménagères (sacs blancs) : **mardi et vendredi**
- Emballages + journaux, magazines (sacs jaunes) : **mercredi**
- Déchetterie : **0 800 60 20 02**

Renseignements auprès des messagères du tri de l'ARC au : **03 44 40 76 33**

### Transports

#### Vos lignes TIC

**Ligne 2** Clairoux - Gare - CC Jaux - Venette

**Ligne 3** Bellicart - Gare - F. de Lesseps

**Ligne 5** Gare - Mercières - Hôpital

Les horaires sont disponibles dans votre mairie, à l'ARC et sur Internet : **www.agglo-compiegne.fr**

Calculez votre itinéraire sur :

**www.oise-mobilite.fr**



> Les jeunes du quartier ont accompli un travail de mémoire au Mémorial de l'internement et de la déportation





- > De nouvelles barrières pour sécuriser l'accès au groupe scolaire Charles Faroux
- > La pharmacie refaite à neuf

> Les Jardins du livre avec **Éric Verrier**

Élu de QUARTIER

**Éric Verrier** : 06 80 57 96 91  
eric.verrier@mairie-compiegne.fr

## Vague de modernisation

Les commerces du quartier ont vécu une vague de modernisation. En effet, **la pharmacie du Puy du Roy a été refaite** et s'est agrandie en utilisant les espaces de l'ancien salon de coiffure. Ces travaux, qui ont duré quelques mois, sont une véritable réussite.

**Le magasin Dia a été racheté** par le groupe Carrefour qui va transformer la supérette en un **Carrefour City**, un nouveau concept haut de gamme de la marque qui pourra attirer les clients du nouveau quartier du Camp de Royallieu à proximité.

De nombreux travaux de voirie ont été réalisés dans le quartier. Rue Winston Churchill tout d'abord avec une reprise des bordures des trottoirs ainsi que de la chaussée. La résidence des Arts a aussi profité du programme de rénovation partielle de la voirie ainsi que les abords de la résidence Les Cerisiers.

Des barrières en quinconce ont été posées sur le chemin d'accès au groupe scolaire Charles Faroux depuis l'avenue Weygand. Ces travaux participent à la mise en sécurisation des enfants. Rappelons à cet égard qu'ils sont 386 à être scolarisés dans les deux groupes scolaires du quartier.

Enfin, 45 candélabres squares Fournaise et Sutterlin ont été changés au profit de lanternes plus efficaces et moins énergivores.

Autre avancée dans le quartier ; **les travaux de désamiantage entrepris par l'OPAC pour les toitures des immeubles sis 1, 2, 3 et 4 square du Puy du Roy**. L'Office Public profite de ces travaux pour réaliser parallèlement le ravalement des façades de ces immeubles. Le chantier a commencé courant mai 2015 et a duré 7 mois.

L'association du quartier est récente mais déjà très dynamique. À sa tête **Monique Josserand** propose de nombreuses activités : sorties, séjours touristiques, visites culturelles, marches, soirées dansantes, participation à la fête des associations ou encore organisation des Jardins du livre... Les activités ne manquent pas qu'elles soient ponctuelles ou régulières comme les après-midi belote, scrabble ou goûter.

### Parkings à vendre

La ville de Compiègne vend 16 box de stationnement situés dans le parking du centre commercial du Puy du Roy.

Parking sécurisé avec vidéo surveillance et vigile.

<b>Garage simple (18 à 22 m<sup>2</sup>)</b>	8 500 €
<b>Garage double (24 à 25 m<sup>2</sup>)</b>	15 000 €
Pas de frais de commission	

**Contactez le service foncier de l'ARC au 03 44 40 76 18**



### Association Les Jardins

**Monique Josserand**, présidente :  
06 42 69 26 60

### La collecte des déchets

Enlèvement à partir de 20h, sortir les sacs à partir de 19h30

- Déchets verts du 28 mars au 12 décembre : **lundi**
- Ordures ménagères (sacs blancs) : **mardi et vendredi**
- Emballages + journaux, magazines (sacs jaunes) : **mercredi**
- Déchetterie : **0 800 60 20 02**

Renseignements auprès des messagères du tri de l'ARC au : **03 44 40 76 33**

### Transports

**Vos lignes TIC**

**Ligne 2** Clairoux - Gare - CC Jaux - Venette

**Ligne 3** Bellicart - Gare - F. de Lesseps

**Ligne 5** Gare - Mercières - Hôpital

Les horaires sont disponibles dans votre mairie, à l'ARC et sur Internet : **www.agglo-compiegne.fr**

Calculez votre itinéraire sur :

**www.oise-mobilite.fr**

## Élues de QUARTIER

**Sandrine de Figueiredo : 06 65 47 88 36**  
reçoit les habitants tous les 1<sup>ers</sup> samedis du mois de 10h à 12h au Foyer Pierre Desbordes.  
sandrine.defigueiredo@mairie-compiegne.fr

**Marie-Christine Legros : 06 07 98 14 46**  
marie-christine.legros@mairie-compiegne.fr



> Marie-Christine Legros

> Le 1<sup>er</sup> marché de Noël de l'association

> Sandrine de Figueiredo œuvre dans le quartier pour la mise en place des actions "politique de la ville"

## Un contrat de ville

Les enfants de 3 classes de l'école Robida A et de 2 classes de l'école Robida B sont partis une semaine en classe de neige respectivement à Val Cenis et à Onnion. Ces voyages ont été très largement financés par la ville. Il s'agit là d'une volonté de la municipalité de proposer aux enfants des classes transplantées, essentielles à la prise d'autonomie des écoliers.

Dans ce quartier, la ville a également développé les Classes à Horaires Aménagés Musicaux (CHAM). Elles sont organisées dans le cadre des programmes scolaires à l'école élémentaire Albert Robida A et au Conservatoire de musique de la ville. Elles permettent aux élèves de recevoir un enseignement artistique renforcé (3h/semaine), offrant un parcours continu du CE1 au CM2. Soulignons que la participation des enfants à ce dispositif est gratuite pour les familles. Dans cette même volonté d'apprentissage des arts aux plus petits, la ville a développé les Contrats Locaux d'Éducation Artistique (CLÉA). Cette année, l'école Robida bénéficiera de cet enseignement autour de cours de théâtre, d'approche de la mise en scène, de contes et d'arts plastiques.

Toujours à destination des enfants, saluons le réaménagement total des aires de jeux des squares Guillaumat et Gallieni. Les bancs ont été aménagés à l'extérieur pour que l'espace de jeux soit ainsi exclusivement réservé aux petits.

Ce quartier pourra intégrer le Contrat de ville. Ce Contrat de ville consiste à définir, avec les habitants, les différentes améliorations qui pourraient être apportées au quartier afin de faciliter la vie des riverains. Les actions seraient alors financées en partie par l'État.

Mesdames de Figueiredo, Legros et Monsieur Ba, ainsi que les équipes de la ville ont procédé à deux visites de terrain sur le quartier La Victoire / Les Maréchaux. Ils ont été accompagnés par des habitants du quartier.

Le constat a fait apparaître la vétusté de certains immeubles, un stationnement insuffisant et un incontestable besoin de rafraîchissement du centre commercial de La Victoire.

D'autres enjeux, relevant davantage de la gestion urbaine et sociale de proximité, ont été relevés. Ainsi des actions pourraient être menées afin de se prémunir des incivilités, des animations pourraient se développer pour les enfants et autour du concept de parentalité pour les adultes et le recours à la plateforme de réussite éducative est à envisager.

Enfin, le quartier est dynamisé par l'association de quartier présidée par Catherine Lescaille qui propose de nombreuses activités : participation au Téléthon, salon créatif, fête de la musique, brocante et tombola. L'association a organisé son premier marché de Noël les 28 et 29 novembre derniers.

### Association

#### Vivons à La Victoire

Catherine Lescaille :  
06 25 95 77 10

### La collecte des déchets

Enlèvement à partir de 20h, sortir les sacs à partir de 19h30

- Déchets verts du 28 mars au 12 décembre : **lundi**
- Ordures ménagères (sacs blancs) :

**lundi et jeudi**

- Emballages + journaux, magazines (sacs jaunes) : **mercredi**

- Déchetterie : **0 800 60 20 02**

Renseignements auprès des messagères du tri de l'ARC au : **03 44 40 76 33**

### Transports

#### Vos lignes TIC

**Ligne 1** Hôpital - Royallieu - Gare

**Ligne 2** Clairoux - Gare - CC Jaux - Venette

Les horaires sont disponibles dans votre mairie, à l'ARC et sur Internet : [www.agglo-compiegne.fr](http://www.agglo-compiegne.fr)

Calculez votre itinéraire sur :

[www.oise-mobilite.fr](http://www.oise-mobilite.fr)





- > VéloTIC : une centaine de vélos en location
- > Le nouvel enrobé, rue de Clermont

> **Monia Lhadi**

Élue de QUARTIER

**Monia Lhadi : 03 44 40 72 00**  
monia.lhadi@mairie-compiegne.fr

## Un secteur d'avenir

Le quartier a connu des changements importants ces dernières années avec la création du Pont-Neuf et des giratoires Claude Juchat et de Guimarães ou encore le réaménagement d'une partie de la rue de Clermont. **La mutation du secteur va se poursuivre dans les années à venir avec le réaménagement du quartier de la gare.** Les études ont débuté pour changer le visage de ce secteur de 25 hectares qui constitue une vitrine essentielle pour l'agglomération, quand on sait que 11 000 personnes transitent quotidiennement par la gare de Compiègne. Les circulations seront repensées, les berges valorisées, le bâtiment de la gare adapté, des logements et des locaux d'entreprises seront construits... Pour réaliser cette opération d'envergure à moyen terme, un protocole partenarial a été signé cet automne pour confirmer les engagements des différents partenaires nécessaires (collectivités, SNCF, Caisse des dépôts...).

Plus visible, **la mutation de la ZAC des Deux rives (autour du Pont-Neuf)** apporte peu à peu un surcroît d'activité et d'attractivité au secteur. D'ici une douzaine de mois **Le Petit-Margny profitera des perspectives avec l'arrivée attendue de logements, de commerces de proximité, d'un restaurant, d'un spa, d'un bar et d'une boulangerie.** Des aménagements seront alors réalisés par l'Agglomération avec

notamment une bande cyclable le long de l'Oise ou la réalisation d'un ponton. Le quartier deviendra donc encore plus propice aux promenades.

### Le succès des VéloTIC

Vous l'aurez sans doute remarqué dans le quartier, **l'usage des VéloTIC s'est développé**, délestant ainsi un peu la circulation automobile. Durant les beaux jours, la centaine de bicyclettes est louée et l'agence située à côté de la gare accueillera dans les mois à venir de nouveaux vélos pour faire face à la demande. Parallèlement, la cinquantaine de places de stationnement pour les bicyclettes a trouvé preneurs de l'autre côté de la place.

### La rue de Clermont rénovée

Concernant la voirie, on remarque surtout le nouvel enrobé réalisé début décembre sur le trottoir de la rue de Clermont. Il fait suite à un renforcement des réseaux ERDF. De l'autre côté de la route, des potelets ont été placés à côté du parking rue de Clermont. Rue d'Amiens, le réseau basse tension a été renforcé, permettant ainsi d'assurer de bonnes capacités électriques aux commerces du cœur d'agglomération. Enfin, à côté du Pont Louis XV, le muret au début de la rue de Clermont a été consolidé.



### La collecte des déchets

Enlèvement à partir de 5h, sortir les sacs la veille à partir de 20h

- Déchets verts du 28 mars au 12 décembre : **lundi**
- Ordures ménagères (sacs blancs) : **mardi et vendredi**
- Emballages + journaux, magazines (sacs jaunes) : **vendredi**

#### Cas particulier :

- Cour intérieure de la gare ; OM : **lundi, mercredi et vendredi** ; sacs jaunes : **mercredi**
- Déchetterie : **0 800 60 20 02**

Renseignements auprès des messagères du tri de l'ARC au : **03 44 40 76 33**

### Transports

#### Vos lignes TIC

Le quartier du Petit Margny est desservi par la totalité des lignes TIC qui démarrent toutes de la gare SNCF.

Les horaires sont disponibles dans votre mairie, à l'ARC et sur Internet : **www.agglo-compiegne.fr**

Calculez votre itinéraire sur :

**www.oise-mobilite.fr**



## Élus de QUARTIER

**Dominique Renard : 03 44 40 72 00**  
dominique.renard@mairie-compiegne.fr

**Richard Velez : 06 23 78 82 71**  
richard.velez@mairie-compiegne.fr

- > Gala de boxe avec Karim Achour
- > Opération "Erasmus +" avec le collège André Malraux

> **Dominique Renard et Richard Velez** étaient présents lors de l'inauguration de l'école numérique à Pompidou A



## La sécurité renforcée

La municipalité s'est bien engagée pour la sécurité du quartier avec le **renforcement du dispositif de vidéo-protection. Il existait déjà 4 caméras, 5 autres ont été ajoutées en fin d'année** pour couvrir le secteur des commerces autour du supermarché. Reliées au nouveau Centre de Supervision Intercommunal, elles ont pour objectif de lutter contre les actes de délinquance récents (tentatives de cambriolages et vols à main armée). L'investissement est de l'ordre de 60 000 €, cette opération pouvant être subventionnée par le Conseil départemental. De sécurité, il en est question aussi avec **des travaux de consolidation sur la passerelle qui relie le secteur de Pompidou à celui de Royallieu**, à côté du collège André Malraux. Cet aménagement, défendu par les élus de quartier, représente un investissement conséquent (150 000 €). Il faut donc pouvoir le financer et il sera réalisé cette année sous réserve de l'obtention de subventions. Des travaux de voirie ont été réalisés sur le carrefour Angélique, le plus emprunté du quartier. Le tapis d'enrobé a été refait cet été.

### Des travaux à l'école et à la halte-garderie

La vie de quartier s'articule également autour de l'école, dont les menuiseries extérieures ont été remplacées pour une meilleure isolation et une amélioration du confort des élèves. Dans la halte-garderie "Les Poussins", place Jean-

Baptiste Carpeaux, la cuisine a été refaite entièrement. Il en a été de même pour le gazon synthétique dans la cour. En matière d'enseignement, il faut souligner les démarches positives du collège André Malraux, avec par exemple le projet "Erasmus +" qui a permis à des jeunes d'échanger dans le domaine culturel avec des homologues européens. D'autre part, les élèves du collège qui sont exclus sont désormais accueillis au centre municipal Anne-Marie Vivé pour effectuer leurs devoirs et participer à des activités visant à renforcer leur détermination.

### Des animations diversifiées

La vie de quartier est animée, avec notamment deux brocantes qui connaissent un grand succès en mai et septembre. **Les activités s'appuient sur l'engagement de l'association Pompidou Université et l'association Cazac.** Le quartier a aussi profité des nouvelles manifestations offertes par le centre d'innovation de l'UTC (salon de la thermographie, cyber-bulles...) ou du grand gala de boxe organisé au gymnase de Royallieu en octobre (avec à l'affiche un futur champion d'Europe). Enfin, avec une vision à plus long terme, le contrat de ville 2015-2020 va bénéficier au quartier. Le programme prévu s'articule autour de 4 axes : cohésion sociale, développement économique et emploi, cadre de vie et renouvellement urbain et enfin citoyenneté.

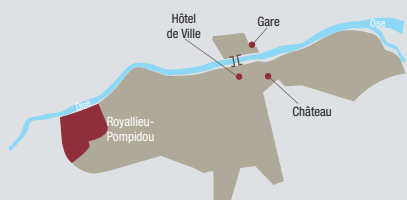

### Association Pompidou Université

**Jean-Jacques Renard**, président :  
**07 89 43 94 24**  
asso.pompidou@compiegne.com  
pompidou-universite.blogspot.com

### Association Cazac 03 44 86 69 12

### La collecte des déchets

Enlèvement à partir de 20h, sortir les sacs à partir de 19h30

- Déchets verts du 28 mars au 12 décembre : **lundi**
- Ordures ménagères (sacs blancs) : **mardi et vendredi**
- Emballages + journaux, magazines (sacs jaunes) : **mercredi**
- Déchetterie : **0 800 60 20 02**

Renseignements auprès des messagères du tri de l'ARC au : **03 44 40 76 33**

### Transports

#### Vos lignes TIC

**Ligne 1** Hôpital - Royallieu - Gare

**Ligne 3** Bellicart - Gare - F. de Lesseps

**Ligne 5** Gare - Mercières - Hôpital

Les horaires sont disponibles dans votre mairie, à l'ARC et sur Internet : **www.agglo-compiegne.fr**

Calculez votre itinéraire sur :  
**www.oise-mobilite.fr**





> Evelyse Guyot



> Richard Velez à la Fête de la courge

## Élus de QUARTIER

**Evelyse Guyot** : 06 71 28 30 35  
evelyse.guyot@mairie-compiegne.fr

**Richard Velez** : 06 23 78 82 71  
richard.velex@mairie-compiegne.fr

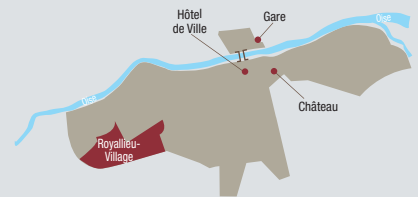

**Association Royallieu-Village**  
Paul Gentil, président : 03 44 20 13 42

**Association des locataires de Mercières**  
Jean-Pierre Lin : assomercieres@gmail.com

**La collecte des déchets**  
Enlèvement à partir de 20h, sortir les sacs à partir de 19h30

- Déchets verts du 28 mars au 12 décembre : **lundi Secteur bas entre la rue de Senlis, l'avenue des Martyrs de la Liberté et la forêt** :
- Ordures ménagères (sacs blancs) : **lundi et jeudi**
- Emballages + journaux, magazines (sacs jaunes) : **mercredi**

**Secteur haut entre la rue de Senlis et l'Oise + rue de Senlis et avenue des Martyrs de la Liberté** :

- Ordures ménagères (sacs blancs) : **mardi et vendredi**
- Emballages + journaux, magazines (sacs jaunes) : **mercredi**
- Déchetterie : **0 800 60 20 02**

Renseignements auprès des messagères du tri de l'ARC au : **03 44 40 76 33**

**Transports**  
**Vos lignes TIC**

**Ligne 1** Hôpital - Royallieu - Gare  
**Ligne 2** Clairoux - Gare - CC Jaux - Venette  
**Ligne 5** Gare - Mercières - Hôpital

Les horaires sont disponibles dans votre mairie, à l'ARC et sur Internet : [www.agglo-compiegne.fr](http://www.agglo-compiegne.fr)  
Calculez votre itinéraire sur : [www.oise-mobilite.fr](http://www.oise-mobilite.fr)

# Des événements tout au long de l'année

Vaste quartier, Royallieu village a la chance de pouvoir bénéficier du parc de Bayser. À côté de l'ancienne demeure de Coco Chanel, les animations estivales se sont succédé. Pour le plus grand plaisir des familles, **l'opération Compiègne plage** intègre de plus en plus de matériel d'activités (structure gonflable, beach-soccer, tennis, croquet, fléchettes...). Cette édition particulièrement appréciée s'est clôturée avec l'opération "Exprime ton talent" qui avait attiré des candidats au cours du mois d'août avec un passage notamment à Mercières et au Vivier-Corax.

Le parc de Bayser s'est également égayé en juin avec la très populaire **Fête des crèches** ou au début de l'automne avec la Semaine rose (où l'on proposait des ateliers de cuisine, des jeux, des sketches humoristiques, des chants...). À une centaine de mètres, la traditionnelle **Fête de la science** a, comme d'habitude, attiré de nombreux curieux dans les locaux de l'UTC.

La vie du secteur s'articule également autour des nombreuses initiatives de l'association des locataires de Mercières. Chaque mercredi et samedi, les enfants sont reçus pour bénéficier d'activités très variées : danse, cuisine, jardinage, travaux manuels, sports... Des animations

ont également agrémenté le calendrier : le carnaval des enfants, Halloween, des voyages à Paris et au Touquet, une chasse aux œufs de Pâques, un repas convivial ou encore la brocante organisée pour la seconde fois fin juin.

**Un conseil citoyen va être créé**  
Dans le cadre de la politique de la ville, le contrat de ville programmé jusqu'en 2020 améliorera le quartier dans plusieurs domaines. Les grands ensembles du quartier sont concernés par les actions qui vont favoriser la cohésion sociale, le développement économique et le cadre de vie. Dès à présent, **un Conseil citoyen va être constitué pour permettre de recueillir les avis et les besoins des habitants.** Une première réunion d'information a eu lieu et le lancement est prévu pour les semaines à venir. Côté travaux, les habitants et les usagers de la crèche familiale ont sans doute apprécié les réfections de voiries rue des Martyrs de la Liberté et rue Georges Forest (devant le parking du parc de Bayser).



> Compiègne plage



> La Fête de la science



## Élus de QUARTIER

**Joël Dupuy de Méry** : 06 22 03 68 51  
joel.dupuydemery@mairie-compiegne.fr

**Arielle François** : 06 32 60 20 84  
arielle.francois@mairie-compiegne.fr

**Étienne Diot** : 03 44 20 02 08  
etienne.diot@mairie-compiegne.fr



> Étienne Diot, Arielle François et Joël Dupuy de Méry

> Aménagement de logements  
OPAC au Camp des Sablons

> Nouvel éclairage public  
avenue de la Somme

# Les Sablons en pleine mutation

Le quartier des Sablons est très étendu, puisqu'il va du centre-ville à la forêt : de la place de l'ancien hôpital à l'ancien Camp des Sablons. **Après la superbe restauration de l'ancien hôpital Saint-Joseph**, la création de rues et d'habitations sur l'ancien site de la clinique Saint-Côme, c'est maintenant l'autre extrémité de ce quartier qui va changer de visage.

Avec l'aménagement de la ZAC du Camp des Sablons, le quartier va connaître dans les prochaines années une importante évolution. Sur plus de 30 hectares, **quelque 500 nouveaux logements (370 logements collectifs, 59 maisons de ville, 77 constructions individuelles** avec des terrains plus spacieux) vont être construits dans ce secteur entre ville et forêt qui fera une large place aux espaces verts. Coulées vertes, percées visuelles, voies arborées donneront l'impression d'habiter un village de forêt tout en bénéficiant d'équipements et commerces de proximité. L'ensemble scolaire **Jean-Paul II, projet porté par les institutions Notre-Dame de la Tilloye, Guynemer et Sainte-Marie, sortira de terre dès 2016 pour être opérationnel en 2018**. Dans le prolongement, seront réalisés des établissements médico-sociaux ainsi que des bureaux. Autour de la place centrale, des locaux seront dédiés aux commerces de proximité.

L'accès à ce nouveau quartier sera lui aussi entièrement réaménagé. L'avenue du 25° RGA sera principalement dédiée à la desserte des établissements scolaires du secteur et des instituts éducatifs et médico-sociaux. Elle sera mise en sens unique et de vastes espaces de stationnement seront notamment réservés aux bus scolaires.

Un nouveau boulevard urbain, dénommé avenue de la Faisanderie, sera créé dans le prolongement de l'avenue de Royallieu en direction de l'avenue de Marigny et du carrefour des Nations Unies, pour accueillir l'essentiel du trafic. Des pistes cyclables seront également aménagées pour traverser et rejoindre ce nouveau quartier.

### Les travaux vont bon train

Avenue de la Somme et avenue de Verdun, les travaux de finalisation de mise en souterrain des réseaux basse tension/éclairage public/télécommunications ont été réalisés en 2015. **Ces avenues sont désormais équipées d'un éclairage de style, conformément à l'engagement pris par la ville auprès des riverains**. Avenue de la Somme également, les trottoirs du côté opposé aux travaux d'enfouissement des réseaux ont été aménagés. Des reprises ponctuelles de la chaussée ont eu lieu avenues de la Libération et de Verdun. Au total, 440 000 € de travaux ont ainsi été réalisés.

## La collecte des déchets

Enlèvement à partir de 20h, sortir les sacs à partir de 19h30

- Déchets verts du 28 mars au 12 décembre : **lundi**
- Ordures ménagères (sacs blancs) : **lundi et jeudi**
- Emballages + journaux, magazines (sacs jaunes) : **mercredi**
- Déchetterie : **0 800 60 20 02**

Renseignements auprès des messagères du tri de l'ARC au : **03 44 40 76 33**

## Transports

### Vos lignes TIC

**Ligne 1** Hôpital - Royallieu - Gare

**Ligne 2** Clairoux - Gare - CC Jaux - Venette

**Ligne 3** Bellicart - Gare - F. de Lesseps

Les horaires sont disponibles dans votre mairie, à l'ARC et sur Internet : **www.agglo-compiegne.fr**

Calculez votre itinéraire sur :

**www.oise-mobilite.fr**





- > La 1<sup>ère</sup> garden-party au Rond-Royal
- > Le feu d'artifice du 14 juillet se déroule de nouveau à l'hippodrome

> Le terre-plein central a été repris cette année

> **Christine Brault**, l'élue de quartier, toujours prête à participer aux actions culturelles de la ville

Élue de QUARTIER

**Christine Brault** : 03 44 40 72 00  
christine.brault@mairie-compiegne.fr

## Un quartier animé

Bon nombre de manifestations ont lieu dans le quartier Saint-Lazare - Les Avenues, entre **les concours au stade équestre du Grand parc, les courses à l'hippodrome du Putois, le traditionnel feu d'artifice du 13 juillet** qui rassemble en un seul soir sur les pelouses de l'hippodrome plusieurs milliers de personnes venues de toute l'agglomération, ou encore **les courses à pied** dont les parcours traversent les avenues et allées de la forêt, comme ce fut récemment le cas de La Compiégnoise ou de la Course des deux châteaux.

Depuis cette année aussi, **la fête des voisins** a été organisée à l'initiative de l'association des Avenues de Compiègne, **une garden-party** qui a eu lieu fin septembre au carrefour du Rond-Royal et a permis aux riverains des Avenues et habitants du quartier

de se retrouver pour un moment de convivialité.

Autre activité qui contribue au dynamisme du quartier, la boulangerie, commerce particulièrement apprécié des riverains, devrait rouvrir prochainement.

### Côté travaux, quelques aménagements ont été réalisés

L'îlot central de la rue Saint-Lazare a bénéficié d'une réfection partielle durant l'été, à hauteur des commerces, entre la rue de Lancry et le numéro 37 de la rue Saint-Lazare. Le rejointoiement des pavés a été réalisé avec des matériaux plus résistants. 30 000 € ont été consacrés à cette rénovation qui devrait être poursuivie en 2016.

La rénovation totale de la chaussée a également été effectuée rue de Bournonville ainsi que des reprises ponctuelles avenue Royale, de façon à ce que les voies de circulation qui se détériorent à cause des intempéries (gel, neige...) et finissent par présenter des ornières ou des fissures, puissent, grâce à ces travaux de rénovation, être à nouveau empruntées en toute sécurité par les usagers.



> Chasse aux œufs sur le site de l'hippodrome

### Association Saint-Lazare, Les Avenues

**Bernard Moser** : 09 72 95 14 78 /  
06 44 94 01 87 - st-lazare@orange.fr

### La collecte des déchets

Enlèvement à partir de 20h, sortir les sacs à partir de 19h30

- Déchets verts du 28 mars au 12 décembre : **lundi**
- Ordures ménagères (sacs blancs) :  
**lundi et jeudi**
- Emballages + journaux, magazines (sacs jaunes) :  
**mercredi**
- Déchetterie : **0 800 60 20 02**

Renseignements auprès des messagères du tri de l'ARC au : **03 44 40 76 33**

### Transports

#### Vos lignes TIC

**Ligne 1** Hôpital - Royallieu - Gare

**Ligne 2** Clairoux - Gare - CC Jaux - Venette

Les horaires sont disponibles dans votre mairie, à l'ARC et sur Internet : **www.agglo-compiegne.fr**

Calculez votre itinéraire sur :

**www.oise-mobilite.fr**

# Les Veneurs



## Élues de QUARTIER

**Jacqueline Liénard** : 06 26 54 04 76  
jacqueline.lienard@mairie-compiegne.fr

**Sylvianne Romet** : 06 23 49 05 49  
sylvianne.romet@mairie-compiegne.fr



## Les Bénévoles de Clamart

**Bernard Fabre**, président : 03 44 23 12 21

## Saint-Lazare – les Veneurs

**Bernard Moser** : 09 72 95 14 78 /  
06 44 94 01 87 - st-lazare@orange.fr

## La collecte des déchets

Enlèvement à partir de 20h, sortir les sacs à partir de 19h30

- Déchets verts du 28 mars au 12 décembre : **lundi**
- Ordures ménagères (sacs blancs) : **lundi et jeudi**
- Emballages + journaux, magazines (sacs jaunes) : **mercredi**

### Cas particuliers :

- Rue de Paris : OM le **mardi et vendredi** ; sacs jaunes le **mercredi**
- Rue des Domeliers, Fournier-Sarlovèze, de Pierrefonds, Imp. de l'épée et d'Alger ; collecte à partir de 19h30, sortir les sacs à partir de 19h. OM du **lundi au samedi** ; sacs jaunes le **mercredi**
- Déchetterie : **0 800 60 20 02**

Renseignements auprès des messagères du tri de l'ARC au : **03 44 40 76 33**

## Transports

### Vos lignes TIC

**Ligne 1** Hôpital - Royallieu - Gare

**Ligne 2** Clairoux - Gare - CC Jaux - Venette

Les horaires sont disponibles dans votre mairie, à l'ARC et sur Internet : [www.agglo-compiegne.fr](http://www.agglo-compiegne.fr)

Calculez votre itinéraire sur :  
[www.oise-mobilite.fr](http://www.oise-mobilite.fr)



> Le site de la prison va bientôt trouver une nouvelle vocation

> **Jacqueline Liénard** présente lors de la réception donnée pour les jeunes ayant découvert le Mémorial

> **Sylvianne Romet**

# Rénovation et aménagement

Ce beau quartier a été redécouvert par les 3 600 participants de la course "La Compiégnoise" début octobre. Ils ont pu apprécier l'allée le long du golf, les Haras et les agréables rues du quartier. Au cœur du quartier, **le square Georges Tainturier a connu un changement très attendu par les riverains**. Les services municipaux ont, en effet, sécurisé le site et remplacé les jeux obsolètes par de nouvelles structures. Au printemps, l'aire passera d'une surface de 110 m<sup>2</sup> à 290 m<sup>2</sup> avec des aménagements complémentaires (mobilier urbains, jeux...).

Juste à côté, l'activité du gymnase bat son plein, avec pour figure de proue **l'équipe de handball masculine qui a débuté sa seconde saison en Nationale 2**. L'équipement accueille également de la gymnastique volontaire, de la gymnastique chinoise (qi gong), de l'haltérophilie, du yoga et de la danse exotique.

### La variété du périscolaire

Depuis début novembre, des partenariats avec des associations ont permis de développer de nouvelles activités en dehors du temps scolaire. Ainsi, les enfants ont pu bénéficier d'une formation adaptée aux premiers secours (axée sur les accidents domestiques et les alertes aux secours). Des travaux d'arts plastiques ont été réalisés avec l'association La main créative. Les plus grands se sont eux essayés à la

peinture intuitive (en laissant la part belle à l'imagination et aux couleurs). Les enfants ont également eu droit à des initiations à la sophrologie. En ce début d'année, sont programmés du théâtre, des jeux de dames, de la relaxation, de l'anglais et des travaux manuels. Dans l'école Saint-Lazare, des stores et la centrale d'alarme ont été changés, une ventilation a été mise en place et une cloison a été montée.

### La prison est fermée

Mise en service en 1867, **la maison d'arrêt a cessé ses activités**. Les détenus ont été transférés dans le tout nouveau centre pénitentiaire de Beauvais. Concernant le devenir du bâtiment, ce sera au propriétaire d'en décider, tout en respectant les documents d'urbanisme rédigés par la ville.

### Voisins Vigilants mis en place

Comme prévu, le dispositif solidaire Voisins vigilants a été mis en place grâce à l'engagement d'habitants du quartier. Une série de panneaux dédiés a été installée dans les différents secteurs du quartier.

### Une asso de quartier

À partir de mi-février, **l'association du quartier voisin, Saint-Lazare, va s'étendre au quartier des Veneurs**. Elle propose des activités et des sorties culturelles. Pour adhérer à l'association, retrouvez les coordonnées en début de page.





> La nouvelle salle municipale en cours de construction

> De nombreux élus sont venus prêter main forte à **Maria Araujo de Oliveira** lors de la fête du quartier, ici au stand crêpes

> **Maria Araujo de Oliveira** et **Richard Velex**, lors de la fête du quartier

## Élus de QUARTIER

**Maria Araujo de Oliveira** : 03 44 40 72 00  
maria.araujodeoliveira@mairie-compiegne.fr

**Richard Velex** : 06 23 78 82 71  
richard.velex@mairie-compiegne.fr

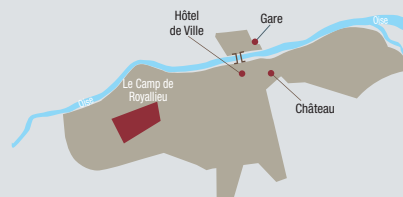

# Une nouvelle salle de quartier

## La future salle de quartier, destinée aux associations, sera opérationnelle en juin

Les travaux de construction ont démarré en juin dernier et devraient prendre fin à l'été 2016. La future salle du quartier du Camp de Royallieu, **d'une superficie de 188 m<sup>2</sup>**, accueillera principalement les activités des associations. Elle sera dotée d'une salle d'animation **pouvant accueillir jusqu'à 100 personnes**, d'un bureau, d'une cuisine pour la préparation de repas et d'un local pour stocker le matériel. Le bâtiment comportera deux entrées distinctes, dont une sera réservée à l'association du quartier, l'Amicale du Camp de Royallieu.

## La sécurité routière renforcée

Des aménagements ont été réalisés pour améliorer la sécurité routière, dans différentes voies de ce nouveau quartier de Compiègne :

- > **rue Charles Gand** : deux panneaux STOP ont été posés avec marquage au sol à l'angle des rues Jean Brachard et du 4 Janvier 1944 ; la rue Charles Gand est désormais en zone 20.
- > **rue du 4 janvier 1944** : un passage piéton a été matérialisé par un panneau et un marquage au sol, au niveau de l'Allée Germaine Pourvoyeur.
- > **rue Geneviève Anthonioz de Gaulle** : un passage piéton a également été aménagé au niveau de l'allée Germaine Pourvoyeur.

## De nouvelles constructions

- > Rue André Astoux : dans le cadre du programme de la société Nexity, "**L'Allée Royallieu**", **12 maisons de ville** (en accession privée) sur les 22 prévues au projet, ont été livrées fin mai-début juin.
- > Rue Jean Brachard : **8 terrains pour la construction de pavillons individuels** sont actuellement mis en vente par le groupe BDL, propriétaire de la société Résidences Picardes.
- > Rue Geneviève Anthonioz de Gaulle : **13 maisons individuelles BBC** de 91 m<sup>2</sup> à 106 m<sup>2</sup> sont prévues. Les quatre premières sont en cours de construction.

## L'Amicale du quartier se mobilise avec les étudiants

Lors de la troisième édition "Tous Unis pour la Cité" organisée le 3 septembre dernier par les étudiants de l'UTC, l'Amicale du Camp de Royallieu a activement participé à cette journée en proposant quatre défis dont celui d'installer un panneau d'information (offert par l'amicale) au niveau du rond-point Amyot d'Inville.

## Amicale du Camp de Royallieu

**Annick Chambellant**, présidente :  
**06 17 19 26 47**  
aqrccompiegne@hotmail.fr

## La collecte des déchets

Enlèvement à partir de 20h, sortir les sacs à partir de 19h30

- Déchets verts du 28 mars au 12 décembre : **lundi**
- Ordures ménagères (sacs blancs) : **mardi et vendredi**
- Emballages + journaux, magazines (sacs jaunes) : **mercredi**
- Déchetterie : **0 800 60 20 02**

Renseignements auprès des messagères du tri de l'ARC au : **03 44 40 76 33**

## Transports

### Vos lignes TIC

**Ligne 1** Hôpital - Royallieu - Gare

**Ligne 2** Clairoux - Gare - CC Jaux - Venette

**Ligne 5** Gare - Mercières - Hôpital

Les horaires sont disponibles dans votre mairie, à l'ARC et sur Internet : **www.agglo-compiegne.fr**

Calculez votre itinéraire sur :  
**www.oise-mobilite.fr**

[www.compiègne.fr](http://www.compiègne.fr)



Place de l'Hôtel de Ville - CS 10007 - 60321 Compiègne cedex  
Tél. 03 44 40 72 00