



Bulletin annuel de

JANVIER 2015

# L'Agglomération et de la ville de Compiègne



Ville de  
Compiègne

**ARC**  
AGGLOMÉRATION  
DE LA RÉGION DE COMPIÈGNE

[www.agglo-compiegne.fr](http://www.agglo-compiegne.fr)



Directeur de la publication :  
**Philippe Marini**

Co-directeur de la publication :  
Françoise Trousselle

Rédaction - Documentation :  
Ville de Compiègne - ARC  
Tél : 03 44 40 72 00

Collaboration photos :  
Richard Dugovic,  
Jean-Pierre Gilson,  
Christian Schryve,  
Jean-Luc Grandvallet,  
ARC,  
Associations de quartier,  
OTSI,  
Office des sports

Création et mise en page :  
Agence MP, Compiègne  
Tél : 03 44 86 26 60

Impression et régie publicitaire :  
Eser Publicité

Dépôt légal : janvier 2010 - ISSN : 1141-5223

# sommaire

2  
11

Éditorial  
Conseil municipal  
Conseil d'agglomération  
Finances  
Communication

12  
23

Attractivité  
du territoire

24  
31

Grands projets  
et aménagement  
urbain

32  
39

Pour un  
développement  
durable

40  
49

Déplacements  
et patrimoine

50  
63

Services  
à la population

64  
80

Les communes  
de l'ARC





# édito

Alors que notre pays se complait trop souvent dans la sinistrose, le Compiégnois, lui, continue à avancer et à se développer. Le vrai témoignage en provient de la part des entreprises si diversifiées de notre territoire, et c'est une joie d'être distingué, parmi les collectivités de notre catégorie, en tant que **l'agglomération la plus accueillante aux entreprises**, par le magazine "L'Expansion".

Il y a ce que vous voyez sur le terrain, c'est-à-dire en particulier les brillants succès, autour de l'Université de Technologie, du pilote Pivert en cours de construction, et surtout de la zone d'activités exemplaire du Bois de Plaisance, mais il y a aussi ce que vous ne voyez pas, c'est-à-dire **plusieurs négociations en cours avec des entreprises importantes**, de niveau mondial, et qui déboucheront, je l'espère, sur un renforcement de nos capacités industrielles. Le commerce accompagne ces évolutions. Le centre-ville en est le premier bénéficiaire, car le succès de la halle marchande de la Place du Marché ne s'est pas démenti depuis un an, l'espace Saint-Jacques est une réalité, l'immeuble de la rue Solferino est en cours de réalisation. Il s'y ajoutera sans doute un nouveau projet commercial dans l'hyper centre, dont je ne peux pas encore parler. Notre agglomération comporte des localisations complémentaires, et **le projet Sirius, sur les Hauts de Margny**, est d'une dimension raisonnable, de nature à créer un nombre significatif d'emplois, et à contribuer au développement de tout ce vaste secteur que nous avons pris en charge il n'y a pas si longtemps, en 2007, au départ de l'Armée.

En effet, le Compiégnois a été une terre de mutation. Nous avons perdu l'Armée et nous avons perdu Continental. Les emprises militaires revivent autrement, **le quartier du Camp de Royallieu** est un espace

harmonieux, socialement diversifié, réellement écologique, et représente le trait d'union indispensable entre les quartiers voisins et les approches de la forêt. **Le Camp des Sablons** va accueillir, à bref délai, une grande institution éducative, issue du regroupement des établissements diocésains de l'enseignement catholique. C'est là aussi une vraie preuve de confiance dans l'avenir. Surtout, **le quartier de l'École d'État-Major** prend forme, les travaux d'infrastructures commenceront dès cette année, la Cour d'Eylau a été attribuée à un groupe très expérimenté qui va y réaliser l'un des plus beaux ensembles immobiliers de Compiègne. Déjà 1 000 mètres carrés de locaux tertiaires ont été vendus. La Cour d'Orléans, qui représente le plus grand enjeu, fait actuellement l'objet d'une consultation, et sa vocation sera à la fois résidentielle et tournée vers les services, sans oublier le déménagement, à terme, de notre Musée de la Figurine Historique.

S'agissant du **site de Continental à Clairoux**, le projet porté par SITA et récemment soumis à enquête publique n'a pas respecté les conditions que nous avons posées et devra être repris sur de nouvelles bases, avec une réelle composante technologique, en répondant très précisément aux attentes des riverains et en prévoyant l'acheminement prioritaire des matériaux par la voie d'eau.

C'est dire si le Compiégnois évolue. Il évolue dans la continuité. Il évolue dans l'intercommunalité. **Sans l'ARC, nous ne serions pas grand-chose aujourd'hui.** Chaque commune, à commencer par les plus petites, reçoit les retombées positives de l'œuvre commune. Nous venons de fêter les dix ans de la Communauté d'Agglomération, qui nous a permis de nous intégrer davantage et d'accroître nos compétences. Vous



Le 11 novembre Philippe Marini accompagné de Manuel Valls au Wagon de l'Armistice



Philippe Marini inaugure le centre d'innovation avec la Ministre Geneviève Fioraso



Philippe Marini avec les jeunes de l'UTC lors de l'opération Tous pour la cité



Lors de l'installation du nouveau conseil municipal, Anne-Marie Vivé et Michel Foubert ont tenu à féliciter personnellement Philippe Marini pour sa réélection

l'observerez en lisant ce rapport annuel : tout est imbriqué aujourd'hui entre la ville centre et l'agglomération. Les responsables aux deux niveaux des mêmes fonctions parlent de la même voix. Le support administratif et technique est commun, puisque **la mutualisation des services a franchi des étapes essentielles** : une seule direction générale, des coopérations renforcées à tous les niveaux. Nous irons plus loin encore dans l'avenir, et l'État nous y incite, compte tenu des économies qu'il doit faire (et à mon avis qu'il ne fait pas encore assez) sur ses propres services, nous permettant par exemple d'instruire les permis de construire et plus généralement les autorisations du droit des sols pour l'ensemble des communes qui le voudront bien, situées sur les territoires voisins de la Plaine d'Estrées, de la Basse Automne, et du canton d'Attichy.

Un territoire dynamique, un territoire qui avance, est un territoire qui doit avoir conscience des liens sociaux qu'il lui appartient de renforcer. C'est pourquoi **l'enjeu des actions prioritaires de politique de la ville**, en direction des quartiers qui en ont besoin, demeure absolument essentiel. Anne-Marie VIVÉ était l'actrice principale et l'âme de tout ce qui a été fait en ce domaine depuis 1987. À sa disparition, il m'a fallu repenser l'organisation administrative et celle des délégations des élus. Aujourd'hui, nous sommes opérationnels pour négocier avec l'État un nouveau contrat de ville. Celui-ci nous apportera des moyens bien nécessaires, alors que c'est la disette budgétaire par ailleurs, afin de poursuivre et d'amplifier les actions engagées mais aussi de les étendre à certains secteurs restés jusqu'ici à l'écart, **le Square Camille Saint-Saëns**, avec sa résidence étudiante obsolète, **le Square du Vivier Corax**, dont les immeubles ont été construits avant 1960, **le Square de**

**l'Écharde**, dont il faudra bien sûr repenser l'organisation de manière à éviter les excès qui s'y produisent.

L'ordre public, comme chacun le sait, conditionne l'ambiance générale dans la ville et l'efficacité de tout ce que nous entreprenons. L'agglomération a investi pour cela, en rendant opérationnel à la fin de l'année dernière **le centre de supervision intercommunal des Hauts de Margny**, c'est-à-dire le lieu où se trouve, sous surveillance d'opérateurs spécialisés, le mur d'images issues des très nombreuses caméras de vidéo surveillance qui y sont rattachées, et qui seront en plus grand nombre demain, implantées sur la plupart de nos communes et partout où nous sommes en mesure de le faire.

L'Agglomération de la Région de Compiègne peut aussi se prévaloir, dans cette approche solidaire, de l'activité concrète d'une **mission locale pour l'emploi des jeunes** et d'un **bureau intercommunal de l'emploi**, dont j'exerce personnellement la présidence, pour montrer toute l'importance que j'attache au suivi individuel des demandeurs d'emploi et de formation. Ces outils travaillent en lien avec les services spécialisés de l'État. Il s'agit surtout de montrer que toutes celles et tous ceux qui ont la volonté de sortir d'une passe difficile, ou de relever leur niveau de formation, peuvent le faire, certes avec effort, mais en étant conseillés et guidés.

**Telle est la vision humaniste qui caractérise notre République à la compiégnoise. Une terre qui a beaucoup d'atouts, qui ne nie pas ses difficultés, mais qui s'efforce avec détermination de relever les défis de l'avenir.**

**Philippe MARINI**

Sénateur honoraire de l'Oise, Maire de Compiègne  
Président de l'Agglomération de la Région de Compiègne



# Le Conseil municipal

## ADJOINTS AU MAIRE



**Michel Foubert**

**Premier adjoint**  
chargé de l'économie et de  
l'urbanisme



**Éric de Valroger**

**2<sup>ème</sup> adjoint**  
chargé des affaires culturelles,  
conseiller général



**Sylvie Oger-Dugat**

**3<sup>ème</sup> adjointe**  
chargée de l'enseignement  
et de la formation

## CONSEILLERS MUNICIPAUX DÉLÉGUÉS



**Françoise Trousselle**

**9<sup>ème</sup> adjointe**  
chargée de la communication et de  
l'information et déléguée pour le  
quartier du Centre-ville



**Oumar Ba**

**10<sup>ème</sup> adjoint**  
chargé de l'intégration, du respect  
des diversités, des nouvelles actions  
de restructuration urbaine et de la  
diffusion culturelle et délégué pour le  
quartier du Clos des Roses



**Dominique Renard**

**11<sup>ème</sup> adjointe**  
chargée de la petite enfance,  
présidente déléguée de la  
commission des affaires sanitaires et  
sociales et déléguée pour le quartier  
Royallieu-Pompidou



**Sandrine de Figueiredo**

**Conseillère municipale**  
déléguée auprès de l'adjoint chargé du  
personnel municipal  
et au quartier de la Victoire



**Sophie Schwarz**

**Conseillère municipale**  
déléguée pour les activités  
périscolaires, le soutien scolaire et  
au quartier de Bellicart



**Christian Tellier**

**Conseiller municipal**  
délégué à la jeunesse, aux sports,  
aux équipements  
sportifs et au quartier de Bellicart



**Jacqueline Liénard**

**Conseillère municipale**  
déléguée aux relations avec les  
personnes âgées  
et au quartier des Veneurs



**Joël Dupuy de Méry**

**Conseiller municipal**  
délégué à la citoyenneté, aux  
relations avec l'armée,  
aux cérémonies patriotiques et au  
quartier des Sablons



**Anne Koerber**

**Conseillère municipale**  
déléguée pour la mise en œuvre du  
projet de restructuration  
du quartier de l'École d'État-Major



**Étienne Diot**

**Conseiller municipal**  
délégué pour les centres de loisirs  
et au quartier des Sablons

## CONSEILLERS



**Jean-Luc Lesage**

**Conseiller municipal**  
délégué pour les relations avec  
l'enseignement supérieur,  
les transferts de technologie et  
la promotion internationale du  
territoire



**Christine Brault**

**Conseillère municipale**  
déléguée pour le fonctionnement de  
l'école des beaux-arts  
et au quartier Saint-Lazare/  
les Avenues



**Christopher Cauvin**

**Conseiller municipal**  
délégué aux équipements sportifs



**Maria Araujo de Oliveira**

**Conseillère municipale**  
déléguée au quartier du  
Camp de Royallieu



**Richard Valente**

**Conseiller municipal**  
de l'opposition  
Compiègne Gagnante



**Philippe Marini**

Sénateur-Maire de Compiègne,  
Président de l'Agglomération de  
la Région de Compiègne



**Nicolas Leday**

**4<sup>ème</sup> adjoint**  
chargé des travaux, des bâtiments  
communaux et des transports



**Évelyse Guyot**

**5<sup>ème</sup> adjointe**  
chargée des fêtes et de  
l'animation et déléguée pour le  
quartier Royallieu-Village



**Éric Verrier**

**6<sup>ème</sup> adjoint**  
chargé de la sécurité publique, du  
personnel municipal, de la gestion  
et location des salles communales  
et délégué pour le quartier les  
Jardins



**Éric Hanen**

**7<sup>ème</sup> adjoint**  
chargé de la voirie et de  
l'aménagement urbain



**Arielle François**

**8<sup>ème</sup> adjointe**  
chargée de l'environnement, des  
relations internationales  
et déléguée pour le quartier les  
Sablons



**Emmanuel Marsigny**

**Conseiller municipal**  
chargé des finances et de  
l'administration générale



**Marie-Pierre Degage**

**Conseillère municipale**  
déléguée aux relations avec  
les professions médicales  
et paramédicales



**Marc-Antoine Brekiesz**

**Conseiller municipal**  
délégué à l'économie et aux relations  
avec les entreprises et au quartier du  
Camp de Royallieu



**Marie-Christine Legros**

**Conseillère municipale**  
présidente déléguée de la commission  
communale de sécurité et d'accessibilité  
et au quartier de la Victoire



**Philippe Trinchez**

**Conseiller municipal**  
délégué au commerce  
et à l'artisanat



**Richard Velex**

**Conseiller municipal**  
délégué pour la surveillance, l'entretien de la  
voirie et l'aménagement urbain et aux quartiers  
de Royallieu-Pompidou, Royallieu-Village et du  
Camp de Royallieu

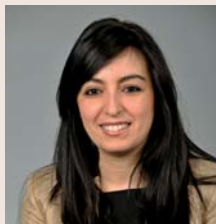

**Monia Lhadi**

**Conseillère municipale**  
déléguée à la diffusion culturelle  
et aux quartiers de la Gare et du  
Petit Margny



**Sylvianne Romet**

**Conseillère municipale**  
déléguée pour les relations  
internationales et les associations de  
jumelage, pour le Conservatoire  
municipal de musique  
et au quartier des Veneurs



**Arnaud Thorel**

**Conseiller municipal**  
délégué pour le patrimoine historique  
communal, délégué auprès de l'adjoint à  
la sécurité et au quartier les Capucins /  
Église St-Germain

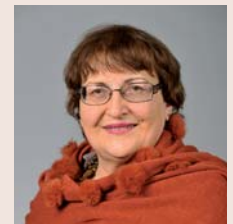

**Liliane Vézier**

**Conseillère municipale**  
déléguée au développement des  
NTIC, déléguée auprès de l'adjoint  
à la culture et au quartier les  
Capucins / Église St-Germain

## MUNICIPAUX DE L'OPPOSITION



**Solange Dumay**

**Conseillère municipale**  
de l'opposition  
Compiègne Gagnante



**Frédéric Pysson**

**Conseiller municipal**  
de l'opposition  
Compiègne Gagnante



**Jean-Marc Branche**

**Conseiller municipal**  
de l'opposition  
Compiègne Bleu Marine



**Patricia Renoult**

**Conseillère municipale**  
de l'opposition  
Compiègne Bleu Marine



**François Gachignard**

**Conseiller municipal**  
de l'opposition  
Compiègne Bleu Marine



# Le Conseil d'agglomération

## LES VICE-PRÉSIDENTS

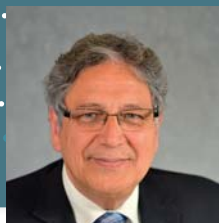

**Bernard Hellal**

1<sup>er</sup> Vice-président de l'ARC, délégué à l'équipement, maire de Margny-lès-Compiègne



**Michel Foubert**

Vice-président de l'ARC, délégué à l'aménagement, l'urbanisme et aux grandes infrastructures, maire-adjoint de Compiègne



**Laurent Portebois**

Vice-président de l'ARC, délégué aux finances et à l'administration générale, maire de Clairoix



**Jean Desessart**

Vice-président de l'ARC, délégué à l'économie, maire de La Croix Saint Ouen



**Jean-Noël Guesnier**

Vice-président de l'ARC, délégué à l'environnement et aux risques majeurs, maire de Choisy-au-Bac

## CONSEILLERS COMMUNAUTAIRES



**Claude Dupront**

Bienville



**Thérèse-Marie Lamarche**

Choisy-au-Bac



**Arielle François**

Compiègne



**Sandrine de Figueiredo**

Compiègne



**Éric Verrier**

Compiègne



**Sophie Schwarz**

Compiègne



**Éric Hanen**

Compiègne



**Françoise Trousselle**

Compiègne



**Christian Tellier**

Compiègne



**Jacqueline Liénard**

Compiègne



**Joël Dupuy de Méry**

Compiègne



**Anne Koerber**

Compiègne



**Pascal Seret**

Lachelle



**Jacqueline Ferradini**

La Croix Saint Ouen



**David Guérin**

La Croix Saint Ouen



**Évelyne Le Chapellier**

Le Meux



**Astrid Choisne**

Margny-lès-Compiègne



**Marc Ressons**

Margny-lès-Compiègne



**Philippe MARINI**

Sénateur-Maire de Compiègne,  
Président de l'Agglomération de  
la Région de Compiègne



**Nicolas Leday**

Vice-président de l'ARC,  
délégué aux transports et mobilité,  
maire-adjoint de Compiègne



**Jean-Claude Granier**

Vice-président de l'ARC,  
délégué aux appels d'offres,  
maire de Saint-Sauveur



**Éric de Valroger**

Vice-président de l'ARC,  
délégué à l'information et à la  
communication,  
maire-adjoint de Compiègne,  
conseiller général de l'Oise



**Jean-Pierre Lebœuf**

Vice-président de l'ARC,  
délégué au tourisme,  
maire de Saint-Jean-aux-Bois



**Éric Bertrand**

Vice-président de l'ARC,  
délégué à la gestion de l'eau,  
maire d'Armancourt



**Sylvie Oger-Dugat**

Compiègne



**Marie-Pierre Degage**

Compiègne



**Marc-Antoine Brekiesz**

Compiègne



**Marie-Christine Legros**

Compiègne



**Philippe Trinchez**

Compiègne



**Dominique Renard**

Compiègne



**Richard Valente**

Compiègne



**Solange Dumay**

Compiègne



**Jean-Marc Branche**

Compiègne



**Philippe Boucher**

Janville



**Robert Hardivillier**

Jaux



**Jean-Claude Chireux**

Jonquières



**Rachida El Amrani**

Margny-lès-Compiègne



**Yannick Leclere**

Margny-lès-Compiègne



**Béranger Dumay**

Margny-lès-Compiègne



**Bernard Dellanoy**

Venette



**Sylvie Lemonnier Morel**

Venette



**Béatrice Martin**

Vieux-Moulin





Le Tigre, un bel exemple de coopération intercommunale

# La Ville et l'ARC faire autant avec moins



**Laurent Portebois**

Vice-président de l'ARC,  
délégué aux finances et à  
l'administration générale,  
maire de Clairoix

## PLUS FORTS ENSEMBLE



*Les efforts que font au quotidien les contribuables doivent aussi être faits par l'administration et la solidarité intercommunale jouera, à ce titre, un effet bénéfique, nous permettant ensemble de rester plus forts.*

*Si nous sommes contraints à faire une pause sur les investissements, nous continuerons toutefois à investir dans le domaine économique et à aider la création d'emplois. Comment ne pas être fiers de nos 29 000 emplois dans le secteur privé et de la légère hausse de l'emploi dans l'arrondissement de Compiègne (+ 0,4 % alors que le reste de la Picardie se stabilise à - 0,5 %).*

*Notre territoire dispose d'une véritable capacité à rebondir et à faire face à la crise économique. Nous devons donc poursuivre dans cette voie, qui nous a jusqu'alors réussi, en gardant confiance en notre avenir."*

### Faire des choix

Du fait de la crise, la capacité d'autofinancement se réduit. Entretien des équipements publics devient plus difficile et investir nécessite donc de faire des choix drastiques.

L'exercice budgétaire 2015 sera basé sur la poursuite des efforts déjà engagés en matière de maîtrise de la masse salariale et des dépenses de fonctionnement. Ainsi, des niveaux de prestations devront être revus sans pour autant renoncer aux missions essentielles de service public. L'analyse fine du patrimoine de l'ARC et de la ville sera poursuivie et tous les biens non utilisés seront proposés à la vente. Cette action permet d'une part d'assurer une rentrée de fonds et, d'autre part, de réduire les frais de fonctionnement liés à l'entretien de ce patrimoine.

L'Agglomération de la Région de Compiègne doit poursuivre son développement maîtrisé et les efforts d'investissements doivent répondre aux besoins impérieux du territoire pour rester attractif au regard des investisseurs et compétitif pour les habitants. Dans cet environnement économique dégradé, la ville et l'ARC afficheront une forte volonté pour **accroître leur désendettement et ainsi se dégager des marges de manœuvre pour les années à venir.**

Ce contexte budgétaire va donc conduire à des choix difficiles lors des débats sur le Plan Pluriannuel d'Investissement. **Des priorités devront être fixées fermement en matière d'investissement mais aussi de maintien du niveau de service public.** Dès lors, il faut envisager un calendrier revu et adapté à cette réalité pour plusieurs projets.

Par exemple, pour la ville de Compiègne, le projet de cinéma de centre-ville est dans une phase de discussion. La municipalité prendra le temps d'extraire la meilleure proposition possible pour satisfaire les besoins légitimes des Compiégnois, tout en respectant les contraintes budgétaires. La réalisation du gros œuvre est en cours et les études de faisabilité suivront. Une gestion privée, n'est pas à exclure.



**Emmanuel Marsigny**

Conseiller municipal  
de Compiègne,  
chargé des finances et  
de l'administration générale

## UN BUDGET DE RIGUEUR



*Ces années qui arrivent vont être marquées par la rigueur. Rigueur dans la gestion quotidienne de votre administration, mais également rigueur dans les services qui sont rendus aux habitants. Nous traquerons la moindre dépense inutile et poursuivrons uniquement les dépenses indispensables au bien commun.*

*Dans ces perspectives difficiles, la ville de Compiègne et l'Agglomération ont mutualisé leurs services dans le but de proposer un service public plus efficace sans augmenter la masse salariale. Il nous faudra aussi être plus inventifs et plus innovants pour pouvoir faire autant avec moins et c'est ce que j'ai demandé aux services de la ville de Compiègne et de l'Agglomération."*

De même l'extension du Musée Antoine Vivenel ne pourra pas s'envisager dans les ambitions du projet voté en 2010 sans les aides de l'État qui s'est désengagé et sans le soutien du Conseil régional. Dans le scénario où la ville pourrait obtenir ces subventions, les équipes travaillent avec le cabinet d'architecte en charge du projet, à imaginer un séquençage qui permette d'étaler les charges de la collectivité.

## L'effet ciseaux entre DGF et FPIC

### La Dotation Générale de Fonctionnement en baisse

En 1982, l'État lançait la décentralisation, ce qui revenait alors à transférer dans les territoires la gestion et le fonctionnement de services publics de proximité (ex : écoles, crèches...). L'État verse alors à chaque territoire une Dotation Globale de Fonctionnement permettant d'assurer, à sa place, le fonctionnement de ces services. Depuis plusieurs années, l'État cherche à se désendetter et réduit sa participation aux communes. Ainsi, l'ARC percevait en 2010, 10,8 M d'€ (DGF) et ne percevra plus en 2015 que 8,8 M d'€ et 6,6 M d'€ en 2017. Il en est de même pour la ville de Compiègne qui percevait en 2010, 8,3 M d'€ et qui ne percevra plus en 2015 que 6,1 M d'€ et 4,1 M d'€ en 2017.

Le fonctionnement de nos collectivités est amputé chaque année alors que les charges de fonctionnement sont en augmentation (coût du chauffage ou mise en place de la réforme des rythmes scolaires). Entre 2014 et 2015, la ville de Compiègne perd 1 M d'€ de DGF tout comme l'ARC, après une baisse déjà conséquente de 0,5 M d'€ entre 2013 et 2014.

### Le Fonds de Péréquation Intercommunal augmente

À cela s'ajoute la solidarité territoriale qui sert à financer les communes les moins riches du pays. Cette année, l'ARC a versé à l'État, 0,9 M d'€ au titre du Fonds de Péréquation Intercommunal (FPIC). Les prévisions pour 2015 sont de l'ordre de 1,2 M d'€ et de 1,6 M d'€ pour 2016. L'ARC perd donc des ressources qui lui seraient précieuses en ces temps de difficultés économiques et d'augmentation des charges. Les banques, plus frileuses peinent également à prêter de l'argent aux collectivités.



**Jean-Claude Granier**

Vice-président de l'ARC,  
délégué aux appels d'offres,  
maire de Saint-Sauveur

## MARCHÉS PUBLICS : UNE VISION D'ENSEMBLE



*La Commission d'appel d'offres a une action peu visible pour nos concitoyens. Elle est pourtant un maillon indispensable pour traiter des marchés publics liés à nos compétences. Elle s'est par exemple réunie pour intervenir sur des sujets aussi variés que le nouveau marché de collecte et d'évacuation des déchets ménagers, les travaux et l'équipement du Centre de Supervision Intercommunal, les études pour le futur quartier des Sablons (ex 25<sup>ème</sup> RGA), l'étude pour le réaménagement du quartier de la gare ou encore la reconstruction du surpresseur de Venette. Nous sommes donc sur des missions qui touchent aussi bien l'environnement, l'économie, l'habitat ou encore la sécurité. Cette vision d'ensemble me permet de constater l'apport essentiel de l'ARC pour notre territoire et pour chacune de ses 16 communes."*





# HOME INFLUENCES

meubles canapés objets

# nouveau

ouvert pendant les travaux



En mai 2015, Home Influences vous accueillera sur 900 m<sup>2</sup> dédiés à la maison avec un **nouveau concept**

HOME INFLUENCES 402 rue des métiers 60880 JAUX tel: 0344901000

## L'adresse de votre bien-être



Fabrication de sommiers dans notre atelier

LITERIE tous modèles, toutes dimensions  
CANAPÉS - FAUTEUILS - LINGE DE LIT

### Grand Litier

Literie Y. Lamouche

141 avenue Jean Moulin  
ZAC du Camp du Roy  
JAUX  
03 44 83 41 07

LELIEVRE

Tissus d'Ameublement & Accessoires de décoration Haut de Gamme

1 FOIS PAR AN !!

## VENTE PROMOTIONNELLE

Samedi 21 Mars 2015 de 8h à 18h  
&  
Dimanche 22 Mars 2015 de 13h à 18h

Plus de 300 références de tissus disponibles et de nombreux accessoires de décoration

- dans la limite des stocks disponibles -

Zac de Mercières - Zone 3  
Avenue H. Adnot  
60200 Compiègne



# L'AUTO RECENTE



12, rue du Fonds Pernant, 60200 Compiègne - 03.44.90.12.34

Way of Life!

C'est **Plus** de Choix, **Plus** d'Écoute, **Plus** de Services, **Plus** de Conseils, **Plus** d'Économie, **Plus** d'Accompagnement, **Plus** Professionnel tout simplement,



## LE MANDATAIRE + TOUTES MARQUES



Consultez-nous et **ECONOMISEZ jusqu'à -35% du tarif**



**Françoise Trousselle**

Maire-adjointe de Compiègne,  
chargée de la communication  
et de l'information

## UNE COMMUNICATION DE PROXIMITÉ



*Si les missions de la communication n'ont cessé de s'élargir ces dernières années, le champ d'intervention devrait encore s'agrandir avec la mobilisation nécessaire du territoire vers une information plus directe avec les habitants. Les réseaux sociaux et la communication participative vont être les grands enjeux de demain. Ainsi, la communication de la collectivité oscille entre le rendre compte des politiques publiques menées par l'exécutif et la transmission des informations pratiques aux usagers. Aujourd'hui s'y ajoute la participation citoyenne au débat public en complément de la promotion du territoire."*

# Citoyens, **communiquons**

### La communication de plus en plus stratégique

Récemment mutualisé, le service a pu étendre son expertise à une multitude de projets en cours et n'est pas avare de ses préconisations dès qu'une commune de l'ARC lui demande conseil. De même **un des grands enjeux de 2015 sera la recomposition des accueils de la ville de Compiègne et de l'ARC** que le service communication vient de récupérer sous sa houlette, comme le service vidéo. Déjà de grandes lignes se dégagent, **avec un accueil mutualisé qui délivrera une première strate d'informations ou de documents** comme les horaires de bus, le guide du tri, les compléments de sacs de déchets ménagers, des formulaires d'inscription aux services publics... Autant de démarches qui vous seront facilitées.

### Twitter et Facebook sur les rangs

L'émergence des réseaux sociaux dans la sphère des communicants des collectivités est liée aux révolutions technologiques. Ils ont pour principale action de montrer, à un instant T, quel est l'événement auquel il faut être attentif. L'aspect très éphémère de cette communication peut toutefois venir en complément d'outils plus traditionnels comme l'est le journal ou le magazine papier. Dès 2015, les réseaux Twitter de la ville de Compiègne et de l'ARC vont être plus actifs ainsi que la page Facebook "Compiègne et son agglomération".

### Au plus près des habitants

Le service communication se tourne de plus en plus directement vers l'habitant, en préparant les réunions communales ou les réunions de quartiers. Ainsi, cette année 2015 sera marquée par une grande campagne de communication où non seulement les citoyens pourront obtenir des informations, mais où il leur sera demandé une participation active à la réflexion sur le développement du territoire.

Le Plan Local d'Urbanisme Intercommunal qui se met en place va être l'occasion de se déplacer dans les communes pour expliquer aux habitants les enjeux de ce PLUI et les faire participer, via des ateliers thématiques au développement de l'ARC. Les habitants pourront donner leur avis sur ce qui doit être absolument conservé dans leur commune, ou sur ce qui peut être développé : l'implantation d'une zone d'habitation, le meilleur tracé pour une nouvelle piste cyclable, un arbre remarquable à protéger.



### MIDI EN FRANCE

Le plateau de l'émission Midi en France a fait rayonner Compiègne pendant une semaine sur la télévision publique nationale

## Quelques **chiffres**

### Communication 2014

- 10** CNV soit 260 500 exemplaires
- 6** ARC-Infos soit 234 953 exemplaires
- 23** inaugurations et premières pierres
- 35** points presse
- 17** présences sur des salons et manifestations
- 59** panneaux d'information
- 1** portail Internet pour l'actualité et les grands dossiers des 16 communes de l'ARC





01



# Attractivité du territoire







Bostik et Plastic Omnium sur le Bois de Plaisance : 600 emplois

# L'ARC N°1 pour l'accueil des entreprises

## L'ARC N°1 pour l'accueil des entreprises

Compiègne et son agglomération sont considérées par le magazine "L'Expansion", comme étant les plus favorables à l'accueil des entreprises (dans la catégorie de 70 000 à 100 000 habitants). Ce classement repose sur des éléments objectifs composés de la qualité de la formation, la qualité des infrastructures, le taux de création de nouvelles entreprises et les chiffres d'affaires moyens.

Cette reconnaissance est un argument supplémentaire pour attirer des sociétés sur notre territoire. Elle conforte les grands axes de notre stratégie : l'engagement auprès de nos universités, le développement de l'innovation et la réactivité dans l'accompagnement des entreprises qui souhaitent s'implanter. Nous accueillons donc ce classement comme une récompense des actions menées et comme un gage d'optimisme pour notre avenir économique.

## Des chiffres positifs pour l'emploi

L'Agglomération de la Région de Compiègne est un pôle économique majeur de Picardie et le second de l'Oise avec 29 000 emplois dans le secteur privé et **35 000 emplois au total**.

Depuis le début de 2013, on enregistre une légère hausse de l'emploi principalement dans l'intérim et le secteur tertiaire (+ 0,4 %). Le nombre de demandeurs d'emploi évolue également favorablement.

**Le nombre de personnes inscrites à Pôle emploi a diminué de 0,8 % entre juillet 2013 et juillet 2014.**

Ce chiffre démontre la capacité du territoire à rebondir. Un rebond soutenu par la mobilisation des aides financières publiques et privées. Le Fonds de revitalisation (près de 5,9 millions d'euros) obtenu par l'ARC, à la suite de la fermeture de Continental, a ainsi permis de créer et d'aider plus d'emplois qu'il en avait été perdu : 1 090 emplois perdus, 1 200 créations d'emplois aidées.

Plastic Omnium a également ouvert son nouveau centre de recherche cet été au Bois de Plaisance





**Jean Desessart**

Vice-président de l'ARC,  
délégué à l'économie,  
maire de La Croix Saint Ouen

## N°1 DES AGGLOS LES PLUS BUSINESS FRIENDLY



*Face à 48 autres intercommunalités, l'ARC a été classée à la première place des agglomérations les plus "business friendly" par le magazine "l'Expansion". Il faut y voir la récompense de la stratégie économique menée par l'ARC. Elle est également confortée par des chiffres positifs en matière d'emplois. Les nouvelles implantations sur nos parcs d'activités, dans leur grande diversité, constituent des gages d'attractivité : deux centres de recherche et développement, une halle technologique, des PME, un grand projet commercial... Nous avons donc une série d'éléments qui nous encourage à poursuivre notre engagement pour être performants sur notre priorité : l'emploi !"*

### Des implantations d'une grande diversité

Deux installations marquantes se sont concrétisées en 2014 avec **l'ouverture des centres de recherche et développement de Bostik et Plastic Omnium. Dans les deux cas, ce sont des installations de rayonnement mondial.** Ces 600 emplois supplémentaires permettent au Parc du Bois de Plaisance de dépasser le cap des 1 000 emplois.

Sur le pôle de développement des **Hauts de Margny, les travaux ou les projets vont bon train avec 9 implantations** qui se succèdent en 2014 et 2015. La vitalité de ces petites et moyennes entreprises est essentielle pour l'équilibre économique de l'agglomération. Sur ce même site, un programme commercial de 47 300 m<sup>2</sup> de surfaces bâties sur un terrain de 17,2 ha est également en projet. Il sera réalisé par le groupe Sirius et accueillera plus de 500 emplois, pour une ouverture prévue en 2017. Cette opération devrait apporter plus de 9 millions d'euros à l'ARC qui vend le terrain. Le groupe Sirius

est spécialisé dans l'investissement et la promotion de parcs d'activités commerciaux et tertiaires. Il est déjà propriétaire du bâtiment Jardiland des Hauts de Margny. D'ici trois ans, l'objectif initial de 800 emplois pourrait donc être atteint au Pôle de développement des Hauts de Margny.

Sur le très prisé **Parc tertiaire et scientifique, Hygie Santé, Cofely, BG Concept et Brancheva ont été accueillis.** Le cap de la cinquantaine d'entreprises a ainsi été dépassé, une progression impressionnante quand on sait qu'il n'y avait que 20 entreprises en 2007.

Dans un domaine tout autre, **le Biogis Center est en construction au Parc technologique des rives de l'Oise.** C'est une halle technologique de 5 500 m<sup>2</sup> dédiée à la chimie verte, intégrant des laboratoires, des espaces de démonstration industrielle pilote et un show-room, plus des bâtiments annexes de stockage. Elle constituera un atout majeur pour le développement de la filière d'excellence que représente la chimie verte.

**L'ENTREPRISE  
C'EST PAS SORCIER :**  
Jamy a animé cette  
manifestation au Tigre



L'UTC est très active dans la transmission de ses savoirs. Michel Foubert présente lors de la Fête de la science

Première pierre de Biogis Center sur Venette, Philippe Marini avec l'ancien Ministre de l'économie







La Recherche & Développement  
au cœur du développement  
de l'ARC



Le Centre de  
l'innovation a été  
inauguré  
le 12 janvier dernier

Philippe Marini, Michel Foubert  
et Alain Storck, directeur de l'UTC

## Nos universités soutenues

L'Agglomération continue à soutenir le développement de l'UTC et de l'ESCOM, arrivée en 2008. S'engager auprès d'elles est d'autant plus pertinent que ces universités sont tournées vers le monde de l'entreprise. En ce sens, **l'ouverture au printemps du centre d'innovation de l'UTC est une excellente nouvelle.** Subventionné notamment par l'ARC (à hauteur de 1,7 million d'euros), c'est un lieu de travail collaboratif entre les étudiants, les chercheurs et les entreprises.

Le centre d'innovation permet à l'UTC de se positionner comme un acteur majeur en proposant de nouvelles façons de penser, d'enseigner et d'apprendre l'innovation, au contact des industriels. Ce lieu, de 5 100 m<sup>2</sup>, accueille quatre pôles : administratif, plates-formes technologiques, entrepreneuriat (avec l'accueil de jeunes entreprises innovantes) et un plateau de projets (où sont développés des outils modernes destinés à être utilisés par le grand public).

Quelques exemples de projets développés :

- Développement des voitures "intelligentes" avec des systèmes d'aide à la conduite. Des capteurs permettent par exemple de détecter un piéton ou de se repérer par rapport aux lignes blanches, pour améliorer la sécurité.
- Le Fab Lab permet de développer des outils modernes comme des imprimantes 3D d'une précision étonnante ou des découpes laser.
- Une table interactive permet de favoriser la créativité collective, d'organiser le travail et de favoriser la prise de décision.
- À l'extérieur et à l'intérieur du bâtiment, des espaces sont dédiés à l'amélioration de la performance des drones.

En termes de développement économique local, ce nouveau centre va favoriser l'émergence et la création d'entreprises innovantes et permettra d'accroître les partenariats avec les entreprises locales. Il constitue donc un élément clé de l'éco-système local d'innovation que l'ARC souhaite développer avec l'UTC et la région Picardie.

## Quelques chiffres

### Économie et emploi

- 35 000** emplois dans l'ARC
- 0,8 %** demandeurs d'emploi entre juillet 2013 et juillet 2014
- 1 000** emplois sur le Parc du Bois de Plaisance
- 5 800** établissements dans l'ARC
- 5 600** étudiants
- 3** centres de recherche privés à vocation mondiale
- 9** laboratoires de recherche publique





Linge de maison  
Eponge - Peignoir  
Couette - Oreiller  
Couverture

  
**Yves Delorme**  
PARIS



*Le Lapin Gris*

Passage du Marché aux Herbes  
25, rue Jeanne d'Arc - Compiègne - 03 44 20 86 35

Mobilier et petit mobilier  
Canapé - Literie  
Rideaux - Bougies parfumées  
Objets déco  
Tapis - Luminaires

*Le Lapin Gris*

Canapé 3 places

SIS



à partir de  
**890€**  
Livraison 3 à 4 semaines  
**3 FOIS  
SANS FRAIS**

Ensemble literie

Matelas, Sommier, Pieds, Tête de lit, Tissu déhoussable, 100% français

à partir de  
**695€**  
l'ensemble (dim. 140x190)  
**3 FOIS  
SANS FRAIS**



HOME SPIRIT

Passage du Marché aux Herbes

25, rue Jeanne d'Arc - Compiègne - 03 44 20 86 35

**Lit Salons** | **CENTRE REGIONAL DE LA LITERIE**

SHOWROOM 300 m<sup>2</sup>



**LITERIE**

CANAPÉS  
CONVERTIBLES  
BANQUETTES  
FAUTEUILS  
BERGÈRES  
COMMODES  
BIBLIOTHÈQUES

**SALONS**

LITERIE FIXE  
LITERIE ÉLECTRIQUE  
LITS GIGOGNE  
TÊTES DE LITS  
MATELAS



**OUVERTURE**

Lundi 14h à 19h  
Mardi au samedi :  
10h-12h 14h/19h

*Devis à domicile*

1 rue Notre-Dame de Bon-secours  
60200 Compiègne  
**03 44 20 62 62** [www.litsalons.com](http://www.litsalons.com)

Parcours acrobatique et hôtels insolites



Sans réservation  
**GRIMPALARB - 06 71 06 10 71**  
[www.grimpalarb.fr](http://www.grimpalarb.fr)  
Direction Compiègne puis Vieux Moulin sur D547

Ouvert hors saison sur RDV pour les groupes adultes  
Ouvert au public de Mars à Octobre  
Tous les jours en juillet/août



**LE NID DANS L'ARBRE**  
**06 77 83 18 50**

**Cœur de la Forêt**  
Camping de Pierrefonds



Réservation :  
**03 44 42 80 83**



Réservation :  
[www.leniddanslarbre.com](http://www.leniddanslarbre.com)

**Vivez une expérience insolite et inoubliable**





La scène de la salle Ravel de l'Espace Jean Legendre a entièrement été refaite avec un nouveau plancher chauffant

## Deux forces attractives du territoire : la culture et le tourisme

### Le Tigre déjà un succès

Ouvert en janvier 2014, le Tigre affiche déjà complet. Cette Société Publique Locale (SPL) est une structure financée par les villes de Compiègne et Margny ainsi que par l'Agglomération. Ce modèle économique tout à fait singulier lui apporte, dans sa gestion, souplesse et rigueur. Les professionnels ont immédiatement trouvé dans le Tigre **un outil pratique et modulable pour y organiser des conventions d'entreprises, des salons et des foires**. Le Tigre, réaménagé par l'ARC après le départ de l'armée, est donc devenu un espace polyvalent et fonctionnel, répondant aux besoins des organisateurs de manifestations.

### Les théâtres de Compiègne, un pôle artistique majeur

L'Espace Jean Legendre et le Théâtre impérial de Compiègne constituent le premier pôle artistique et culturel de l'Oise. Scène nationale de l'Oise en préfiguration et forts des résultats extrêmement positifs, ils attendent la confirmation de cette **labellisation dans le courant de l'année 2015** qui témoignera entre autres d'un soutien renforcé de l'État et participera encore davantage à l'attractivité de l'agglomération de Compiègne.

Toujours enthousiasmantes et bouillonnantes de surprises, la programmation de l'Espace Jean Legendre (théâtre, danse, musique, cirque, arts visuels, plastiques et numériques) et les propositions du Théâtre Impérial, seule scène lyrique et musicale de Picardie, attirent un public très important. La culture va à la rencontre des publics de l'ARC avec des représentations à Jaux, Armancourt ou encore La Croix Saint Ouen.

**La production de l'opéra Carmen du Théâtre impérial fut l'événement majeur du premier semestre 2014 : avec quelque 200 personnes : artistes, techniciens, personnels de production et notamment le chœur d'enfants du Théâtre impérial** composé de la Chorale arabe du Conservatoire de Compiègne et du

## Quelques chiffres

Le Tigre a accueilli 67 500 visiteurs soit :

**45 000** personnes ayant assisté à des spectacles

**18 000** visiteurs aux foires et salons

**4 500** participants aux conventions d'entreprises

Imaginarium, 2 jours de concerts au Tigre organisés par les jeunes de l'UTC





## Éric de Valroger

Maire-adjoint de Compiègne,  
chargé des affaires culturelles,  
conseiller général de l'Oise

### C. COMME COMPIÈGNE, C. COMME CULTURE



*La ville soutient depuis de longues années son partenariat avec les associations programmatrices de loisirs culturels.*

*Qu'il s'agisse du Festival des forêts, qui anime le début de l'été avec ses concerts et des propositions musicales étonnantes, ou du Festival du film, qui adoucit l'entrée dans l'automne avec ses programmations et ses rencontres marquantes ; Le bouillon de culture municipal intègre les associations comme autant de partenaires d'une culture qui vit et rayonne partout en ville."*

## Quelques chiffres

### Théâtre impérial

**50 000** spectateurs,  
dont 13 500 scolaires

**56** spectacles  
programmés

**122** représentations

Ménestrel, Conservatoire de musique de Chantilly et de l'Aire cantilienne. Ce sont près de 3 000 personnes qui ont pu ainsi découvrir ou redécouvrir l'œuvre de Bizet.

L'Espace Jean Legendre poursuit son travail de soutien à la création pluridisciplinaire en **présentant cette saison 8 spectacles** qu'il a coproduits et qui sont en tournée en France et à l'international.

### Un foisonnement joyeux de propositions culturelles : c'est à Compiègne !

**Le Centre Antoine Vivenel** a fêté sa première année d'existence en octobre dernier. Abrisant des archéologues et des restaurateurs d'œuvres d'art, ce nouvel édifice est dédié aux métiers du patrimoine. Le public y trouvera, en plus des ateliers visitables sur rendez-vous, une salle d'exposition temporaire qui lui permet de découvrir les plus belles collections du Musée Antoine-Vivenel. **Le CAV a tenu ses promesses en rassemblant autour du patrimoine et de l'art plus de 1 500 élèves des écoles du territoire.**

### Se souvenir de 14-18

Compiègne devient, le 11 novembre 1918, le symbole mondial de la liberté dans le monde après 4 ans d'un conflit qui laisse l'Europe exsangue.

*SPECTACLE INAUGURAL  
de la nouvelle scène  
de l'Espace Jean Legendre*



Michel Legrand lors du Palais en jazz 2014



Les agapes de Noël Gourmand aux Minimes avec Jacqueline Liénard et Christine Brault







Éric de Valroger visite l'exposition Tolkien qui a été très appréciée des jeunes

L'Alliance de la paix, de l'artiste Clara Halter, a été inaugurée le 11 novembre dernier, en présence du Premier Ministre

10 millions de morts, 19 millions de blessés, 10 millions de mutilés, 9 millions d'orphelins. Le maréchal Foch, généralissime des armées alliées et le général Weygand reçoivent dans un wagon transformé en bureau, la capitulation de la délégation allemande envoyée par la toute nouvelle république de Weimar. Le cessez-le-feu général prendra effet 6 heures plus tard.

En 2014, date anniversaire du début du conflit, la ville de Compiègne s'est mobilisée autour du souvenir.

Ainsi, **la bibliothèque Saint-Corneille a accueilli en fin d'année une très belle exposition sur Tolkien et la Grande Guerre**. L'auteur du très réputé Seigneur des anneaux a puisé dans son expérience sur le Front de la Somme en 1916, le cadre esthétique de son roman. L'espace Saint-Pierre des Minimes a accompagné le festival du Film historique en proposant une exposition sur les affiches de cinéma entre 1913 et 1919.

C'est aussi le Palais de Compiègne qui revient sur les rôles d'hôpital et de Grand Quartier Général qu'il a successivement tenus pendant le conflit, dans son exposition : "De l'hôpital au Grand Quartier Général, le palais de Compiègne dans la Grande Guerre".

C'est encore l'artiste Clara Halter qui a choisi d'ériger l'Alliance de la Paix devant le fameux wagon de l'Armistice.



Festival du film historique, témoin de l'histoire

### L'UTC ET LE COLLÈGE FERDINAND BAC SIGNATAIRES D'UNE CHARTE PATRIOTIQUE

Depuis maintenant 10 ans, la ville de Compiègne fait participer les établissements scolaires aux différentes commémorations patriotiques. Après les institutions Guynemer et Notre Dame de la Tilloye, le collège Monod, les lycées Pierre d'Ailly, Charles de Gaulle et Mireille Grenet, les chartes signées par l'UTC et le collège Ferdinand Bac poursuivent cette action municipale. Les collégiens de Ferdinand Bac seront désormais associés à la Journée nationale d'hommage aux combattants d'Afrique du Nord célébrée le 5 décembre et les étudiants de l'UTC le seront avec la commémoration de la Libération de Compiègne, le premier septembre.

Cette œuvre monumentale prend la forme d'un anneau en bronze réalisé par le joaillier Mauboussin. Cette Alliance, où **le mot Paix y est calligraphié sur les deux faces en 52 langues**, restera pendant quatre années au cœur de la Clairière de l'Armistice. Elle a été inaugurée en présence du Premier Ministre lors des cérémonies du 11 novembre.

Enfin, chaque mois, les colonnes du "Compiègne Notre Ville" s'ouvrent, au travers d'un docu-fiction, au vécu d'Adrienne Deforges, jeune Compiégnoise de 20 ans. Elle nous raconte dans les pages de son journal intime, les faits marquants de la Grande Guerre.



Joël Dupuy de Méry, fidèle patriote



## Jean-Pierre Lebœuf

Vice-président de l'ARC,  
chargé du tourisme,  
maire de Saint-Jean-aux-Bois

### LE TOURISME LEVIER DE DÉVELOPPEMENT



*Le secteur culturel en France contribue à hauteur de 3,2 % au PIB et celui du tourisme à plus de 6 %. À ce titre la culture et le tourisme doivent aussi être perçus comme de puissants leviers de développement économique local. La stratégie touristique et culturelle de l'ARC est devenue une composante essentielle du développement de l'attractivité du territoire, flirtant ainsi avec les grands enjeux économiques. Culture et tourisme mettent en valeur le patrimoine local et font la promotion de la création intellectuelle et artistique, une richesse non délocalisable symbole d'une identité commune et partagée."*

#### Une fréquentation touristique encourageante

Malgré un temps plutôt médiocre et en dépit d'une conjoncture économique maussade, le Compiégnois, pour lequel le tourisme est un axe de développement privilégié, a enregistré des résultats encourageants. L'appli mobile qui a été déployée en début de saison est un outil très utile à tous les touristes. Le nombre de chambres d'hôtes et de gîtes est également en augmentation ainsi que le nombre de ses clients, notamment dans le haut de gamme. D'ailleurs à l'horizon 2016 un nouvel hôtel \*\*\*\* est prévu sur la ZAC des Deux rives. Il comptera près d'une centaine de chambres, des salles de séminaires, un spa, un restaurant...

Les liens qui se sont renforcés ces dernières années avec le Palais impérial ont valorisé les différentes manifestations organisées par le Palais sous l'impulsion énergique de son conservateur Emmanuel Starcky. Le Palais propose chaque année de nouvelles actions à destination des publics les plus variés et familiaux. **Petits et grands ont pu apprécier la Fête de la chasse et de la nature**, mais aussi la performance de Thomas Dutronc lors du festival de jazz ou encore les concerts des Automnales.

**Le Palais de Compiègne a réalisé une rampe d'accès à la billetterie, ainsi que des ascenseurs** desservant les appartements historiques et le musée du Second Empire.

30 000 visiteurs lors du week-end consacré à la Fête de la chasse et de la nature organisée par la Fédération des Chasseurs de l'Oise



### Quelques chiffres

#### Tourisme

**60 000** visiteurs à l'Office de tourisme  
**2 390** amis sur le profil "Valentinedecompiagnetourisme"

#### Palais impérial

**80 000** visiteurs  
**45 761** visiteurs à l'exposition Carrier Belleuse  
**2 267** visiteurs à la Nuit des musées  
**500** enfants pour les rendez-vous aux Jardins  
**6 243** visiteurs aux Journées du patrimoine



Le Palais impérial s'adapte aux personnes à mobilité réduite avec l'aménagement d'une rampe d'accès et d'un ascenseur





Orchestre de jeunes Hollandais accueillis pour un concert unique à l'église Saint-Jacques



Arielle François avec les jeunes Japonaises de Shirakawa



Les jeunes Japonaises en école de couture découvrent le style français

## Les jumelages, une dynamique culturelle

### Relations internationales et jumelages : exporter l'excellence Compiénoise

La ville de Compiègne et l'agglomération dans son ensemble entretiennent des relations internationales florissantes. Le Compiégnais aime accueillir et s'exporter dans le monde entier. Les nombreux jumelages et la présence de l'Université de Technologie de Compiègne contribuent à cette dynamique.

L'action des associations de jumelage permet de créer et de renforcer les liens d'amitié. Ces échanges engagés avec "nos villes amies" depuis plus d'un demi-siècle, jouent un rôle humain très important. Les liens créés, entretenus par les associations avec l'aide fidèle de la ville de Compiègne, sont des gages d'amitié pérenne et de solidarité, dans la joie de la découverte d'autrui et la sérénité d'une confiance réciproque. Pour preuve, **en 2015, l'ouverture à l'autre sera toujours de mise avec une exposition aux Minimes des triptyques créés par des artistes de 6 pays différents**, à l'initiative de la ville de Landshut (Allemagne) ; nos amis anglais de Bury-St-Edmunds viendront au printemps ; une artiste compiénoise exposera à Kiryat Tivon (Israël), sans oublier le Parlement Européen des Jeunes avec la ville de Guimarães (Portugal); l'accueil de jeunes de Brême, Guimarães, Shirakawa, Landshut... et l'Atelier Théâtre des Aînés qui donnera une représentation théâtrale à Huy (Belgique).

Nous n'oublions pas tous les étudiants, collégiens, adultes et professionnels de plusieurs dizaines de pays, qui visitent Compiègne chaque année dans le cadre de leurs actions culturelles, économiques, scolaires ou touristiques, que nous sommes heureux d'accueillir. En ces temps de crise, soutenons ce qui marche.

**Participons aux actions internationales et agissons avec nos jumelages !**

### FÊTE NATIONALE PORTUGAISE Un moment festif à Compiègne

Raleigh est la capitale de la Caroline du Nord, un état du sud des USA avec des maisons en bois et des porches pour s'aérer à l'ombre !



Le monument aux morts de 39-45 devant le Capitole avec le Vice-Mayor de Raleigh, dont le père est décédé en France lors du débarquement



Agglomération et de la ville de Compiègne





**Évelyse Guyot**

Maire-adjointe de Compiègne,  
chargée des fêtes et de  
l'animation

## QUE LA FÊTE COMMENCE



*L'attractivité du territoire se décline aussi par sa capacité à offrir à ses habitants un cadre de vie agréable.*

*Aucune ville ne vit sans fête et cela depuis la nuit des temps.*

*Làïque, religieuse, patriotique, festive, associative, commerciale, la fête se décline sous un grand nombre de formes et s'adresse à une multitude de publics. La fête est donc essentielle à la vie de la cité car elle permet de mettre en relation les habitants, de rompre avec son quotidien, de s'évader quelques heures, de rêver, de sourire. Bref, que la fête commence !"*



Le jury et les Compiégnois ont élu  
une nouvelle Reine du muguet



Festupic



Défilé le 14 juillet

# Des fêtes aux couleurs multiples

## Festivités

La réussite des manifestations Compiégnoises repose sur la diversité des actions proposées. Tous les publics sont pris en compte et la collaboration avec les associations locales enrichit l'offre.

Le public jeune et adolescent est d'ailleurs de plus en plus pris en compte, notamment par le partenariat avec NRJ qui a permis cette année de proposer un concert gratuit le 30 avril dernier autour des célébrités du NRJ Music Tour.

**Le public, venu par milliers, a pu applaudir la chanteuse Tal, le groupe de pop rock français Kyo, the Shin Sekaï, Black M, Jenn Ayache, Matt Houston et bien d'autres artistes.**

Cette année encore, la fête, les fêtes promettent d'être belles malgré des budgets resserrés. Il faut alors déployer toute la créativité de chacun et faire preuve d'originalité pour proposer des manifestations qui retiendront l'attention du public.



Depuis 1959

[www.magasin-poubeau.fr](http://www.magasin-poubeau.fr)  
[www.boutique-poubeau.fr](http://www.boutique-poubeau.fr)

Ouvert aux particuliers du lundi au samedi

 **facebook**  
Magasin Poubeau

*«Cuisine, fêtes  
et gourmandises»*



405, rue Henry Bessemer  
Les Haies  
**60740 SAINT-MAXIMIN**  
Tél. : 03 44 28 18 10  
Fax : 03 44 28 18 19

---

10, rue du Fonds Pernant  
ZAC de Mercières-Zone 3  
**60200 COMPIÈGNE**  
Tél. : 03 44 86 56 54  
Fax : 03 44 23 29 26

---

10, rue Louis Arago  
ZAC de Ther  
**60000 BEAUVAIS**  
Tél. : 03 44 02 32 98  
Fax : 03 44 02 33 02





# Grands projets et aménagement urbain







L'École d'État-Major, une nouvelle opportunité en cœur d'agglo

## Les sites majeurs du cœur d'agglo

L'École d'État-Major  
(esquisse du groupe Chavannes - AAUPC)

### L'École d'État-Major, une opportunité pour le cœur d'agglo

En face de la gare, accolée au Théâtre impérial, à deux pas du Palais impérial, l'École d'État-Major est une véritable opportunité pour le développement du cœur d'agglomération. D'un site militaire fermé, il va devenir un espace ouvert, vivant et attractif du centre-ville.

Côté activités, 25 associations et 3 établissements scolaires profitent déjà des deux gymnases, très prisés pour l'escalade, la danse, les arts martiaux, les sports collectifs, l'escrime... Dans les années à venir, les autres bâtiments de ce site, de près de 5 hectares, vont également se remplir. Les réaménagements des espaces se dessinent au fil des mois. Nous devrions y retrouver :

- Des commerces de proximité, des espaces de restauration, des activités tertiaires, des professions libérales, un pôle santé et de l'enseignement supérieur.
- Des logements variés avec une résidence étudiante, une résidence seniors avec services et 120 appartements en promotion libre.
- Un espace souvenir de l'École d'État-Major et le déplacement du musée de la Figurine y sont à l'étude.

Les travaux de voirie, la réalisation des ouvertures et des réseaux vont débuter au printemps prochain. L'aménagement se fera ensuite progressivement jusqu'en 2017 - 2018.

### Le quartier de la gare repensé

Élément clé de l'image de l'agglomération, le quartier de la gare va être réaménagé. Un cabinet a été choisi pour débiter les phases d'études visant à faire de ce secteur de 25 hectares un éco-quartier audacieux.



La ZAC des Deux rives et ses projets côté Margny-lès-Compiègne



**Michel Foubert**

Premier adjoint de Compiègne,  
vice-président de l'ARC,  
chargé de l'économie  
et de l'urbanisme

## ANTICIPER POUR PRÉPARER L'AVENIR



*Les investissements réalisés ces dernières années en matière d'aménagement portent leurs fruits, avec notamment le développement escompté de nos parcs d'activités, où les implantations se succèdent. Nous avons su anticiper et préparer l'avenir. C'est également en ce sens que nous œuvrons aujourd'hui en poursuivant l'aménagement du cœur d'agglomération. C'est un enjeu pour nos habitants, mais également pour maintenir notre attractivité. Le réaménagement du site de l'École d'État-Major renforcera la dynamique engagée avec la création du Pont-Neuf et de la ZAC des Deux rives. C'est ensuite le quartier de la gare qui devra être repensé pour donner une nouvelle attractivité au secteur pour les quelque 11 000 usagers quotidiens de la gare."*

Le projet aura une optique de développement durable avec une programmation englobant les déplacements, les logements, les activités tertiaires et commerciales... Cet ensemble répondra aux normes ministérielles de labellisation d'éco-quartier (consommation énergétique, confort des habitants, espaces verts...). La valorisation des berges de l'Oise serait une illustration de cette volonté. Le bâtiment de la gare et ses entrées seront eux aussi repensés afin de fluidifier les circulations à l'intérieur de l'établissement. Les circulations des véhicules et des piétons seront également revues et le trafic sera notamment diminué par le déménagement de l'entreprise de logistique Géodis.

### La ZAC des Deux rives séduit

La ZAC des Deux rives est le nouveau quartier en cours de construction sur les bords de l'Oise des deux côtés du Pont-Neuf à Margny et à Compiègne. Elle constitue un des projets majeurs de la mise en valeur du cœur d'agglomération. En rive gauche, côté Compiègne, un premier immeuble des "Villas de Pont-Neuf" va être livré par la société Eiffage dans le courant du premier semestre. La construction du second immeuble a débuté pour cette opération de 38 logements.

En rive droite, à Margny-lès-Compiègne, le projet Rivesia, porté par Vinci immobilier, comprend deux bâtiments de 4 étages plus rez-de-chaussée, pour accueillir 80 appartements allant du T2 au T4 et des commerces au rez-de-chaussée. Le début de la commercialisation est un succès pour ce programme offrant un large choix. En trois mois, près de la moitié des appartements ont été réservés. Les travaux ont débuté fin janvier pour une durée estimée de 20 mois et une livraison prévue fin 2016.

Toujours en rive droite, la construction d'un hôtel quatre étoiles d'environ 96 chambres débutera en 2015, pour une ouverture fin 2016. Idéalement situé, il attirera une clientèle d'affaires en semaine et un public de touristes durant les week-ends. Le bâtiment sera également un lieu de vie pour les habitants qui viendront profiter du spa, du restaurant ou encore de la boulangerie.



La marche urbaine du 18 décembre à  
La Croix Saint Ouen, en présence de Michel Foubert

### LA PLANIFICATION DU FUTUR PLUI (Plan Local d'Urbanisme Intercommunal)

L'ARC est compétente en matière de documents d'urbanisme. De ce fait, toute révision de document dans l'agglomération implique l'élaboration d'un Plan Local d'Urbanisme couvrant les 16 communes, un Plan Local d'Urbanisme Intercommunal (PLUI). Pour élaborer le futur PLUI, des expositions, des réunions publiques et des informations sur le site Internet seront mises en place. Fin 2014 et courant 2015, des marches urbaines sont organisées dans les communes avec les élus, pour échanger sur le terrain autour des enjeux en matière d'urbanisme.



# Multiplier les offres de logements



Les Jardins à La Croix Saint Ouen

Le Clos de la Forêt au  
Camp des Sablons

## Les Jardins à La Croix Saint Ouen

La ZAC des Jardins à La Croix Saint Ouen accueillera à terme environ 300 logements. Sa situation est privilégiée, à proximité immédiate du centre-ville, d'un collège et d'un centre commercial. Des chantiers ont bien avancé et près de 90 logements seront livrés au printemps.

## Les Marronniers à Choisy-au-Bac

Ce programme comprend 10 terrains à bâtir qui offriront un cadre de vie très agréable à proximité du centre bourg et le long de l'Aisne. La commercialisation des lots est en cours, les travaux démarreront après l'élaboration du Plan de Prévention contre les Risques d'Inondations. Ce lotissement comprend déjà un petit ensemble collectif de 15 logements locatifs aidés mis en œuvre par Picardie Habitat et livré en 2013.

## Le Maraiquet à Janville

Ce lotissement, situé au pied du Mont Ganelon, est un morceau de campagne à 10 minutes de Compiègne. Le Maraiquet propose encore 6 lots à bâtir, entièrement viabilisés.

## Le Camp des Sablons à Compiègne

Ce nouveau quartier comptera d'ici 2020 des établissements d'enseignement, environ 500 logements, des services et des activités économiques. L'ARC qui est devenue propriétaire d'une partie du site (ex 25<sup>ème</sup> RGA), a débuté les travaux de réseaux pour permettre à l'OPAC de commencer la réalisation de ses 63 logements. Cette opération, appelée Clos de la Forêt, a débuté en fin d'année.

## Saint-Sauveur centre-bourg

Le projet du centre-bourg repose sur l'aménagement d'espaces publics, une place communale et la réalisation d'un programme de logements variés (locatif aidé, accession maîtrisée, accession libre). C'est une opération de renouvellement urbain, qui permet une revitalisation et un renforcement de l'attractivité du centre-bourg et plus globalement de la commune de Saint-Sauveur.

Cet emplacement est véritablement privilégié, à proximité immédiate de la forêt, à deux pas de l'école et des commerces de proximité. Avec sa place centrale et son aire de jeux, ce quartier sera très convivial et, sans nul doute, il donnera un nouveau souffle au cœur de Saint-Sauveur.

11 logements ont été livrés en 2014, les travaux pour 5 logements et 11 logements aidés commenceront en 2015. L'ARC commercialise 5 lots à bâtir et une construction a déjà débuté.

**LE MOULIN BACOT À CLAIROIX**  
L'ARC va aménager 8 terrains à bâtir rue du Moulin Bacot à Clairoix. La commercialisation a débuté, quelques lots sont encore disponibles.

Les Marronniers à Choisy-au-Bac





## Construisons ensemble votre projet de logement

Notre mission, accompagner les salariés tout au long de leur parcours résidentiel, dans les domaines d'Action Logement, de l'Immobilier et des Services et répondre aux besoins d'habitat des collectivités locales.

### L'AIDE AU LOGEMENT LOCATIF

Faciliter l'accès au logement des salariés et de jeunes actifs

- **Un parc locatif de près de 35 000 logements** locatifs réservé pour les salariés auprès de différents bailleurs sociaux.
- **Un patrimoine locatif de plus de 10 700 logements** construits et gérés par notre filiale HLM PICARDIE HABITAT.
- **Des aides financières :** les Aides LOCA-PASS® (avance du dépôt de garantie et caution gratuite « loyers et charges »).
- **Une offre de logements supplémentaires** avec l'Association Foncière Logement.
- **Une offre de logements en secteur privé résidentiel :** 3 000 logements gérés par SEDEI.

### L'ACCESSION À LA PROPRIÉTÉ

Favoriser l'accès à la propriété des familles aux revenus modestes ou intermédiaires

- **Des prêts à taux préférentiel**
- **Le service de conseil et de financement :** pour informer, conseiller et accompagner les candidats à l'accès à la propriété, en toute objectivité et sécurité.
- **Des dispositifs pour sécuriser l'accès à la propriété :** assurances, garanties de rachat, de revente, et de relogement en cas de difficultés.
- **Une offre immobilière diversifiée :** Terrains à bâtir, accession sociale, promotion immobilière, transactions.

### LA PRODUCTION ET LA GESTION IMMOBILIÈRES

Développer la construction de logements neufs, contribuer à la mixité sociale et à la rénovation des quartiers dégradés.

- **Un pôle professionnel** regroupant l'ensemble des métiers et compétences de l'immobilier : 5 sociétés et 270 collaborateurs

### Groupe Proclia

**Maison de l'Habitat :** 9, rue Clément Ader - 60200 COMPIEGNE  
Tél. : 03 44 92 51 00 - Fax : 03 44 92 51 01 - contact@cilova.com  
www.proclia.com - www.picardiehabitat.com  
www.sedei.fr - www.multidomus.com

© Marques déposées pour le compte d'Action Logement.  
Le 1% Logement est devenu Action Logement.

- **Un partenariat étroit avec les collectivités locales**
- **Une offre de service adaptée** aux situations et besoins particuliers des populations.
- **Réalisation d'opérations complexes d'aménagement** ou de renouvellement urbain, interventions sur bâti, réalisations pour populations spécifiques, logements familiaux, en VEFA, usufruit temporaire, promotion immobilière,...
- **Certifications et labels :** pour une gestion et une production de qualité.

### L'ACCOMPAGNEMENT DE LA MOBILITÉ PROFESSIONNELLE

Aider les salariés à réussir leur mobilité professionnelle en toute sérénité

- **Un service pour changer de logement :** le CIL-PASS MOBILITE®
- **Une aide financière pour couvrir certains frais :** l'Aide MOBILI-PASS®, et un PRET RELAIS MOBILITE® pour les propriétaires.
- **Pour les jeunes :** une subvention, l'AIDE MOBILI-JEUNE®.
- **Pour faire face à l'urgence :** des résidences d'habitat temporaire ou d'hébergement pour une ou plusieurs semaines.

### L'ACCOMPAGNEMENT SOCIAL

Aider les familles qui rencontrent des difficultés à accéder à un logement ou à s'y maintenir

- **Une équipe d'experts pour aider les salariés** en difficulté financière, familiale, de santé, d'emploi.
- **Des aides et des services sur mesure,** en toute confidentialité
- **Des aides Action Logement :** CIL-PASS ASSISTANCE®
- **Un réseau de partenaires professionnels :** bailleurs, services sociaux...
- **Une filiale EHS (Entreprise Habitation Solidarité)** spécialiste de l'accompagnement social lié au logement.



**Agence :** 12, rue des Gourneaux - 60200 COMPIEGNE  
Service Location Tél. : 03 44 92 51 18/19  
Service Transaction : Tél. : 03 44 92 17 30





Le Tigre : plus de 65 000 visiteurs en moins de un an

## Des équipements qui séduisent

### Quelques chiffres

#### La force de nos équipements

**800** emplois au moins à créer sur les Hauts de Margny d'ici 5 ans

**9** implantations en 2014 sur les Hauts de Margny

**108** nouveaux logements sur la ZAC des Deux rives

**96** chambres prévues dans le nouvel hôtel de la ZAC des Deux rives

**300** logements construits dans la ZAC des Jardins

#### Les Hauts de Margny cités en exemple

Mi-octobre, dans le cadre de ses nouvelles annonces de restructuration, le Ministère de la Défense a mis en lumière des réussites d'accompagnement des territoires après le départ de garnisons militaires. Les Hauts de Margny ont été un des trois exemples retenus au niveau national. Le nombre d'emplois prévus, la diversité des activités et la réussite de la reconversion du "Tigre" sont les éléments mis en avant. Il est vrai que le dernier né de nos parcs d'activités a connu une mutation rapide si l'on énumère quelques dates :

- En 2007, les militaires du 6<sup>ème</sup> RHC étaient encore présents sur le site.
- En février 2011, le projet de ZAC était voté.
- Nous aurons ici dans les mois à venir environ 200 emplois, plus un pôle événementiel qui connaît un grand succès.
- D'ici 3 ans, l'objectif initial des 800 emplois pourrait déjà être atteint avec la concrétisation du projet de parc commercial.

#### Le port fluvial, un atout pour notre économie

Le port fluvial de Longueil-Sainte-Marie est en service depuis plus d'un an. Les bénéfices attendus pour l'économie locale se concentrent autour de 3 axes :

- Le renforcement des activités de logistique, notamment autour du lien avec le parc de Paris-Oise, qui comprend déjà près de 2 000 emplois.
- L'industrie locale bénéficiera d'un avantage concurrentiel avec cette plate-forme. Elle met à la disposition des entreprises de production industrielle un mode de transport, le fluvial, particulièrement économique pour certains produits.

■ Ce sera également un atout pour les entreprises de BTP. Avec son pôle "granulats", le port fluvial conforte cette filière et les activités de préfabrication. Cette partie du site est en activité depuis un an, et des bateaux

#### UN NOUVEAU CENTRE ATTRACTIF À DIMENSION DURABLE

*Pour éviter l'évasion des consommateurs vers des zones commerciales du sud de l'Oise ou de la région parisienne, l'Agglomération de la Région de Compiègne a besoin d'un site attractif. Seul un projet qualitatif, ambitieux, innovant et complémentaire des activités déjà existantes pouvait séduire. Le projet Sirius a su réunir les atouts nécessaires avec la création d'un ensemble commercial harmonieux et homogène. La dimension de développement durable fait partie intégrante du projet : le parc sera entouré d'espaces verts et les bâtiments respecteront le label environnemental BREEAM (standard de référence en termes de construction durable).*



Le projet de centre commercial des Hauts de Margny



## Bernard Hellal

1<sup>er</sup> Vice-président de l'ARC,  
délégué à l'équipement,  
maire de Margny-lès-Compiègne

### DES ÉQUIPEMENTS AUX RETOMBÉES ÉCONOMIQUES



*En matière d'équipement, un projet restera emblématique : le tant attendu pôle événementiel du Tigre a ouvert ses portes en janvier 2014 ! Faire de cet ancien hangar militaire la plus grande salle de l'Oise était un choix audacieux, il s'est avéré un pari réussi ! Pour sa première année d'exercice, le Tigre a accueilli plus de 65 000 visiteurs. Les résultats sont supérieurs aux estimations, ce démarrage est donc très positif. Au-delà des chiffres, on peut dire que cet équipement permet un rayonnement et une vraie notoriété pour notre agglomération. En effet, les spectacles drainent un public parfois lointain (de Prague, d'Italie, de Belgique ou d'Angleterre). Il y a donc aussi, comme espéré, des retombées indirectes pour l'activité de nos restaurateurs et de nos hébergeurs. Enfin, cet équipement favorise le développement des Hauts de Margny, où nous devrions atteindre nos objectifs, en terme d'emplois, plus rapidement que prévu."*

**LES HAUTS DE MARGNY**  
9 nouvelles implantations  
de PME en 2014



viennent y livrer régulièrement. Des entreprises de BTP locales y sont clientes. Une centrale à béton va y être réalisée et le siège régional de l'exploitant y sera implanté. La partie conteneurs du site sera, elle, en service dans les premières semaines de 2015, après quelques travaux d'installation.

#### Seine-Nord Europe, le canal de l'avenir

L'État a confirmé en septembre son engagement pour la réalisation du canal Seine-Nord Europe. **L'objectif est désormais de commencer les travaux en 2017 pour une mise en service en 2023.** Long de 107 kilomètres de Compiègne à Aubencheul-au-Bac, il reliera les bassins de la Seine et de l'Escaut et assurera, pour les convois à gros gabarit, une continuité de liaison que l'actuel canal du nord n'est pas en mesure d'assumer. La construction du Canal devrait permettre de créer 10 à 13 000 emplois durant les six ans du chantier et 45 000 à plus long terme. Les bénéficiaires pour l'économie locale concerneront en priorité le secteur de la logistique et les entreprises industrielles (chimie et agrochimie) et du BTP qui disposeront d'un mode de transport particulièrement économique pour certains produits. Enfin l'arrivée de bateaux-hôtels depuis la Belgique et les Pays-Bas permettra le développement du tourisme. Le canal Seine-Nord Europe représentera pour Paris-Oise Port Intérieur, le port fluvial créé sur l'Oise, à Longueuil-Sainte-Marie, un accès vers les ports du nord de l'Europe.

#### Le crématorium de Saint-Sauveur, un équipement de l'ARC

La crémation répond à une demande de plus en plus importante de la population. Elle est en constante évolution depuis trois décennies, 1 % des personnes décédées en 1980 faisait l'objet d'une crémation, en 2009 la crémation est utilisée dans plus de 28 % des décès. Le taux estimé pour les 10 ans à venir est légèrement inférieur à 50 %.

Il existe donc un réel besoin, auquel il fallait répondre. Mais cette première implantation sur la zone des Prés Moireaux n'est pas neutre. Il s'agit d'un établissement où l'intimité des familles et la prise en compte des riverains doivent être respectées. L'implantation d'un tel équipement suppose d'avoir un endroit calme, propice au recueillement nécessaire en ces circonstances. C'est le cas ici aux Prés Moireaux avec un environnement forestier, rural et naturel.

Visite de chantier lors de la pose du four du crématorium de Saint-Sauveur



## Quelques chiffres

**107 km** entre Compiègne et le canal Dunkerque-Escaut  
**2023** année de sa mise en service



Le port fluvial de Longueuil-Sainte-Marie







# Pour un développement durable







Inauguration du bassin des Muids

## Maîtriser les inondations

### Quelques chiffres

#### Inondations

**1** million de m<sup>3</sup> : capacité de stockage du bassin des Muids à Choisy

**4** équipements majeurs de lutte contre les crues

#### Déchets

**+36 %** de tonnes de déchets triés dans l'ARC

**881** enfants sensibilisés

#### Le bassin des Muids, touche finale de la lutte contre les inondations

Le bassin des Muids à Choisy-au-Bac peut stocker un million de m<sup>3</sup> d'eau en cas de crue de l'Aisne et en limiter ainsi les conséquences.

Les élus de l'ARC ont voulu faire du bassin de Choisy-au-Bac un lieu de détente et de loisirs. Il est entouré d'un chemin de promenade et d'accès pour la pêche. Un parcours pédagogique sur l'environnement est en cours de réalisation, il comprend déjà des pontons d'observation pour la faune et la flore.

En 2015, les travaux vont se poursuivre avec l'installation d'aires de pique-nique, de bancs, d'ateliers sportifs, un engazonnement complémentaire et des plantations. D'autres activités comme le canoë, le pédalo et le modélisme sont également prévues.

Preuve du succès de ce "parc", les premières Foulées du bassin ont été organisées le 7 septembre dernier par l'association "la Cosacienne". Une course, de 10 km autour du bassin, a réuni 300 sportifs et de nombreux curieux. Des animations nautiques avaient, à titre exceptionnel, été programmées.

## La simplification du tri, un impact positif

#### UNE QUESTION ?

Contactez les messagères du tri :  
**03 44 40 76 33**

#### Mise en place du monoflux, une excellente nouvelle en matière d'écologie !

Rendu possible par l'amélioration des technologies de tri, et par la création d'un nouveau Centre de Tri ultra-performant à Villers-Saint-Paul, tous les habitants de l'ARC participent à l'extension des consignes de tri des emballages plastiques. Depuis le 1<sup>er</sup> septembre, la collecte des déchets de l'ARC est effectuée en "monoflux". Tous les emballages recyclables, en plastique, carton et métal ainsi que les journaux, les magazines et les papiers, jusqu'ici collectés séparément dans des sacs bleus ou jaunes, sont désormais ramassés dans les mêmes sacs et emportés par les mêmes camions bennes, ce qui est plus économique et plus écologique. Au quotidien, le tri pour les habitants a été simplifié.

**La simplification du tri a eu un impact positif sur les tonnages collectés : + 36 % sur les 3 derniers mois par rapport à l'année précédente (de 792 000 tonnes à 1 077 000 tonnes). Cette évolution a été permise grâce à la modernisation du tri au centre de traitement de Villers-Saint-Paul, géré par le Syndicat Mixte de la Vallée de l'Oise (SMVO).**

Les jours de collecte des déchets ont également changé le 1<sup>er</sup> septembre 2014 afin de faire des économies tout en maintenant un service d'une très grande qualité. À noter enfin, à partir de 2015, les immeubles collectifs vont être équipés de nouveaux bacs qui seront tous jaunes.



Jean-Noël Guesnier

Vice-président de l'ARC,  
délégué à l'environnement  
et maire de Choisy-au-Bac

## ACCOMPAGNONS VOTRE ENGAGEMENT



*L'environnement est une préoccupation majeure de notre temps. C'est dans ce sens que nous aidons les habitants à être acteurs de sa préservation. Ainsi, l'ARC a adopté des consignes plus simples pour le tri des déchets, permettant ainsi de recueillir un tiers de volume supplémentaire de déchets à recycler. Notre bonne qualité dans le tri passe également par un travail de sensibilisation et d'information. Il est réalisé notamment à travers des animations dans les écoles et lors d'opérations grand public. Dans un autre domaine, nous sensibilisons nos concitoyens au réchauffement climatique à travers le Plan Climat Énergie Territorial. Nous mettrons à disposition les données d'une thermographie aérienne pour que chacun puisse évaluer ses déperditions d'énergie et faire les bons choix pour son isolation. L'action de la collectivité en matière d'environnement n'a de sens que si elle s'accompagne de celles des habitants et des entreprises. Notre volonté est donc de vous associer au mieux à notre démarche."*



Le Défimode Récup' au Ziquodrome



Tous les déchets recyclables dans les sacs ou bacs jaunes

# Simply Market COMPIÈGNE

ouvert du lundi au samedi de 8h30 à 21h,  
le dimanche de 9h à 12h45.

Livraison gratuite à partir de 76 € d'achat\*

\*Voir conditions en magasin.



Plus proche de vous **SIMPLY**  
MARKET





Le parcours de la Rainette en forêt de Compiègne

## L'eau, une ressource naturelle protégée

### Quelques chiffres

Le SMOA est compétent pour

<b>716</b>	km <sup>2</sup> dont 14 500 ha de forêt
<b>300</b>	km de cours d'eau
<b>63</b>	captages destinés à la consommation humaine

#### Sécurité et qualité de l'eau potable

Dans la foulée du Schéma Directeur d'Adduction d'Eau Potable (SDAEP), plusieurs mesures vont être prises pour assurer la sécurité et la qualité de l'approvisionnement en eau de l'agglomération. C'est ainsi notamment que la production du captage de l'Hospice sera renforcée afin de limiter les prélèvements effectués au captage de Baugy et protéger ainsi la nappe de l'Aronde en cas de sécheresse. Les études nécessaires à la mise en œuvre des différentes mesures prévues sont en cours.

#### Gestion de l'eau, nous sommes tous concernés

Depuis sa création, en février 2010, le Syndicat Mixte Oise-Aronde (SMOA) œuvre à la mise en place du Schéma d'Aménagement et de Gestion des Eaux (SAGE) du bassin Oise-Aronde. 89 communes sont concernées pour agir de façon cohérente et pertinente à la gestion de l'eau et à la recherche d'un équilibre durable entre la protection des milieux aquatiques (rivières, zones humides, etc.) et la satisfaction des usages (alimentation en eau potable, irrigation, pêche, etc.). De même le syndicat des rus œuvre à l'entretien et à l'aménagement des rus de Berne et des Planchettes en forêt de Compiègne. Présidé par Philippe Marini, ce syndicat fédère les communes riveraines de ces cours d'eau de forêt afin de préserver leurs écoulements naturels propices à la vie des insectes. En 2015, le ru du Vandy rejoindra le syndicat et pourra profiter du programme d'entretien et de nettoyage.

#### La station d'épuration de Choisy-au-Bac fait peau neuve

L'ARC assure la construction et l'exploitation des réseaux de collecte des eaux usées et des stations d'épuration. Ainsi, à Choisy-au-Bac, l'ancienne station d'épuration sera démolie puis reconstruite en 2015. Toutefois, une partie sera conservée

### Quelques chiffres

L'eau

<b>3,4</b>	millions de m <sup>3</sup> d'eau potable consommés dans l'ARC
<b>4,7</b>	millions de m <sup>3</sup> d'eau traités par les stations d'épuration de l'ARC
<b>7</b>	stations d'épuration dans l'ARC

La station d'épuration de Choisy-au-Bac





**Éric Bertrand**

Vice-président de l'ARC,  
délégué à la gestion de l'eau,  
maire d'Armancourt



**DES ACTIONS PÉDAGOGIQUES  
SONT MENÉES DANS LES JARDINS  
FAMILIAUX**

## PROTÉGER LES NAPPES PHRÉATIQUES



*C'est un geste du quotidien si naturel, mais avoir de l'eau potable chez soi nécessite la mise en place d'un circuit complexe. Ainsi, l'ARC produit environ 4 millions de m<sup>3</sup> d'eau par an pour ses habitants. Au-delà de ce chiffre, l'intercommunalité attache une importance particulière à la qualité de l'eau. Nous avons une vision à long terme, préventive, avec des actions de terrain auprès des agriculteurs et des jardiniers. En limitant la pollution de nos sols, nous protégeons les nappes phréatiques qui nous alimentent en eau potable. Notre politique volontariste nous pousse à franchir un nouveau cap : dans un an, l'ARC aura une compétence plus large, englobant la production et la distribution de l'eau."*

et permettra de créer un bassin d'orage. La nouvelle station d'épuration aura une capacité de traitement supérieure à l'ancienne (6 400 équivalents habitants contre 5 000). La commune de Lachelle, quant à elle, sera raccordée en 2015 à la station intercommunale de La Croix Saint Ouen, d'une capacité de traitement de 110 000 équivalents habitants, de façon à remplacer la lagune de cette commune qui ne répond plus aux normes de traitement des eaux usées.

Par ailleurs des travaux de réhabilitation de réseaux sont menés régulièrement, ainsi le hameau de Malassise à Saint-Jean-aux-Bois a été mis en service en 2014.

### Jardinez écologique pour une eau de bonne qualité



Depuis 2013, l'ARC propose aux jardiniers une formation gratuite au jardinage écologique. À l'origine destinée aux jardins familiaux, elle a été étendue à l'ensemble des jardiniers de l'agglomération. Elle associe théorie et pratique et montre comment jardiner sans utiliser de produits phytosanitaires qui, par infiltration, atteignent les nappes phréatiques où est puisée une partie de notre eau potable.

# Des décisions stratégiques dans l'intérêt général

## Des logements plus économes et des liaisons douces

Tous les nouveaux quartiers d'habitations sont aujourd'hui développés avec la plus grande attention et dans le respect de la nature et de l'environnement.

L'ARC favorise la qualité des logements grâce aux Opérations Programmées d'Amélioration de l'Habitat ou encore par des démarches telles que la thermographie aérienne infrarouge de son territoire. Cette étude sera remise à tous les habitants qui pourront évaluer les déperditions par rayonnement des toitures et ainsi mieux apprécier l'état d'isolation de leur bien.

Avec cette campagne, l'ARC souhaite contribuer à l'effort de réduction des émissions de gaz à effet de serre et aider les propriétaires à lutter contre les déperditions de chaleur de leurs toitures. Mieux informés sur cette problématique, les habitants seront plus conscients de l'intérêt écologique mais aussi économique d'améliorer l'isolation de leur habitation.

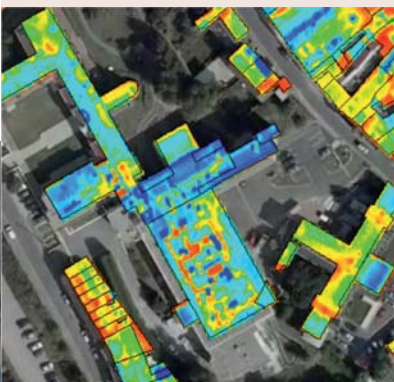

Résultat d'une thermographie aérienne





Etude et réalisation d'installations électriques courants forts et faibles

Industries - tertiaires - maintenance - haute tension  
vidéo-surveillance - incendie - intrusion - sonorisation  
systèmes de communication voie données image

331, rue des Longues Rayes 60610 La Croix Saint Ouen  
Tél. 03 44 91 66 50 - Fax : 03 44 91 66 51  
e-mail : secretariat@sedd.fr



## LES GRILLAGES DE PIERREFONDS

**CLOTURISTE®**  
FABRICATION - VENTE - POSE

- CLOTURES
- PORTAILS
- AUTOMATISMES
- BARRIÈRES LEVANTES
- CONTRÔLE D'ACCÈS

**Tél. 03 44 42 80 29** - Fax 03 44 42 07 64

Site Internet : [www.grillages-pierrefonds.fr](http://www.grillages-pierrefonds.fr)  
Email : [contact@grillages-pierrefonds.fr](mailto:contact@grillages-pierrefonds.fr)

ZI n°2 - Impasse du Pré Bernot - CS 60003  
60618 LE MEUX

**COFELY INEO**  
GDF SUEZ

INEO Réseaux Nord Ouest  
Agence de l'Oise

**5 avenue Henri Adnot**  
ZAC de Mercières  
CS 90117  
60201 Compiègne Cedex  
**Tél. : 03 44 90 98 98**  
Fax : 03 44 90 98 99

Nos activités :

- Installations électriques HTA - BTA
- Gestion d'énergie
- Éclairages publics routiers et autoroutiers
- Réseaux électriques aériens et souterrains
- Signalisations



DISTRIBUTION ET FOURNITURE  
D'ÉLECTRICITÉ



32, rue des Domeliers - BP 70525  
60205 COMPIÈGNE Cedex  
Tél. : 03 44 92 71 00 - [www.sicaie-oise.fr](http://www.sicaie-oise.fr)



**EUROVIA**  
VINCI

## Nous ouvrons la voie aux idées neuves

**Eurovia Picardie, agence de Compiègne**  
Boulevard Henri Barbusse - BP 10064, 60777 Thourotte cedex  
T/ 03 44 90 40 40 - F/ 03 44 90 40 50

[www.eurovia.com](http://www.eurovia.com)



**Arielle François**

Mairie-adjointe de Compiègne,  
chargée de l'environnement  
et des relations internationales

## UN DÉVELOPPEMENT DURABLE À TOUS LES ÉCHELONS



*Le développement de la ville et de l'Agglomération de la Région de Compiègne dans notre territoire est un but que nous poursuivons, mais il faut savoir de quel développement il s'agit.*

*La croissance économique et le développement de l'emploi, l'amélioration des conditions de vie de tous, dans le respect de notre environnement dont la qualité est notre souci permanent, voilà ce qui définit clairement que nous souhaitons un développement DURABLE.*

*Nous rivalisons d'idées, nos actions sont concrètes et spectaculaires. Nous essayons de transformer en opportunité les mutations qui nous sont imposées, nous cherchons des solutions intelligentes et durables aux problèmes qui s'imposent à nous."*



Les bandes fleuries égayent nos parterres, évitent les tontes et limitent les arrosages

### Recherche d'énergies nouvelles : le biogaz, une bonne idée !

La matière organique (plantes, déchets verts...) subit une dégradation biologique dans un milieu sans oxygène, grâce à l'action des bactéries. Cette réaction chimique produit du biogaz utilisable sous plusieurs formes : injection dans les réseaux de gaz naturel, transformation en carburant... Des agriculteurs locaux, dont un situé sur le territoire de Margny-lès-Compiègne, ont déposé une demande d'autorisation pour l'installation d'une structure de méthanisation. Ce projet se situerait au-dessus du pôle de développement des Hauts de Margny. Le gaz produit sera ensuite revendu à GRDF pour intégrer le réseau de gaz local.

### L'entretien des espaces verts : taillages doux, mulching et zéro phyto

Au sein des communes de l'ARC, la politique menée est de tendre vers la fin de l'utilisation des produits phytosanitaires. Le choix des plantes installées dans les parterres est réfléchi. Choisir des graminées et des plantes vivaces, pour ne pas intervenir trop souvent, favoriser des plantes robustes et des espèces locales, afin d'éviter les maladies et de réduire les arrosages sont nos choix depuis plusieurs années.

La généralisation des tailles douces qui, après broyage, donne un excellent paillis qui évite l'évaporation sur les parterres. La tonte des espaces verts en mulching permet de garder sur place la matière organique. L'ensemble de ces techniques et de ces choix raisonnés nous permettent une préservation de nos espaces verts et un respect de la qualité des nappes d'eau souterraines.

Les petits Compiégnois ont pu goûter au miel produit par les abeilles du Parc des remparts



Arielle François, en visite au Japon, découvre l'aire de stockage des terres polluées après le tsunami



### ÉLAGAGE NON AGRESSIF DES PLATANES ET CONSTITUTION DE PAILLIS









# Déplacements et patrimoine







Le Clos des Roses réhabilité, l'ANRU va pouvoir commencer

## Voirie et espaces verts : priorité aux usagers

### Le Clos des Roses poursuit sa mutation

Un carrefour giratoire a été créé au niveau des intersections des rues Winston Churchill, Philéas Lebesgue et de l'avenue du Général Weygand. Il a été dénommé "Carrefour Anne-Marie Vivé", en mémoire de l'adjointe au maire, récemment disparue, qui fut la cheville ouvrière du programme de relogements mené au Clos des Roses dans le cadre de l'ANRU.

Quant à la liaison douce qui relie le carrefour de la Croix-Rouge à la rue Eugénie Louis, elle a été prolongée jusqu'au débouché de la rue Philéas Lebesgue.

En 2015, les travaux de voirie vont se poursuivre rue Schœlcher, avec la réalisation des bordures et des tapis d'enrobé. Les voies et parkings situés à l'arrière des bâtiments N et L, square de Nerval, et à l'arrière des bâtiments K et J, square Verlaine, seront pour leur part aménagés dès le début de l'année.

### Au Camp de Royallieu, 1 400 000 euros de travaux sont prévus

410 500 euros ont été investis en 2014 dans le quartier du Camp de Royallieu entre travaux de voirie et espaces verts. Après la réalisation de travaux de bordurage, trottoirs et parkings, rues Brachard et Geneviève de Gaulle, des arbres et arbustes ont été plantés et des espaces de terre engazonnés.

En 2015, les travaux promettent d'être encore plus importants puisqu'il est prévu d'investir un million d'euros sur ce secteur de Compiègne. Plusieurs voies seront concernées : les rues Robert Toustou, Brachard, Geneviève de Gaulle, Jean-Jacques Bernard, du 4 Janvier 1944, Charles Gand et l'allée du réseau Jean-Marie Buckmaster.

## Quelques chiffres

### Voirie

**367 km** de voirie communale et intercommunale  
**128 km** de voirie à Compiègne intramuros  
**11** ponts dans l'ARC



Aménagement du carrefour Anne-Marie Vivé



**Éric Hanen**

Maire-adjoint de Compiègne,  
chargé de la voirie et de  
l'aménagement urbain



Utilisation de paillis dans les parterres fleuris

## LE CHOIX DU COMPIÉGNOIS NATURELLEMENT



*Même s'il ne m'est pas toujours possible de répondre favorablement aux demandes des concitoyens, le contact direct avec ceux-ci, que permet la taille humaine de notre ville, est quelque chose de passionnant ; cette passion est partagée par tous les membres de la Commission de la voirie communale, auxquels je veux rendre ici hommage pour leur implication au quotidien. Merci donc à Richard, Joël, Marie-Christine, Monia, Jacqueline, Solange, Philippe, Arielle, Sylviane, Christopher, Patricia, et bien sûr aux agents de tout le service dirigé par Messieurs Bachelet et Pruvost, sans lesquels rien ne serait possible."*

### Cure de jouvence pour le Pont Solferino, récemment dénommé Pont "Louis XV"

Quatre mois de travaux ont suffi pour rénover entièrement cet ouvrage d'art : sablage des parements en béton et en pierre au niveau des tympans, des parapets et des murs de soutènement, reprise des pierres endommagées, chaussée refaite ont donné un nouveau visage à ce pont. De son côté, la ville de Compiègne en a profité pour effectuer des travaux de mise en lumière avec la pose d'une vingtaine de projecteurs qui mettent particulièrement en valeur les arcades du pont nouvellement réhabilité.

### Vinci Park gère trois nouveaux parkings

La gestion des parkings de la place Saint-Jacques, de la rue de Clermont et de la gare (Sernam) est désormais confiée à la société Vinci Park, dans le cadre d'une délégation de service public. Un dispositif qui permet à la ville de Compiègne de ne plus avoir à assurer l'entretien de ces quelques 350 places de stationnement et de redéployer ses agents de la police municipale sur d'autres secteurs de la ville.

### Du vert au Bois de Plaisance à Venette

Une fois l'implantation des sociétés Bostik et Alphatech terminée, les espaces verts situés à proximité ont été remaniés. Les plates-bandes de chaque côté des voies ont été engazonnées sur une surface totale de 21 500 m<sup>2</sup> et de nouvelles plantations d'arbres en tiges, notamment des hêtres, et d'arbustes ont été réalisés. Les aménagements seront terminés au printemps 2015.

## Quelques chiffres

### Espaces verts

- 3 000** arbres et arbustes plantés chaque année
- 250** ha d'espaces verts gérés par la ville
- 56** aires de jeux à entretenir
- 25 000** arbres tiges plantés sur Compiègne

### Rénovation et nouvelle appellation

Le conseil municipal a profité de cette rénovation pour donner au pont Solferino une nouvelle appellation. Celui-ci porte désormais le nom de "Pont Louis XV", en mémoire du souverain qui fut à l'origine de la création, en 1730, d'un nouveau pont de pierre constitué de trois arches entre les deux rives de l'Oise, en lieu et place de l'actuel pont Solferino. Ce pont fut détruit en 1914.  
Source : [www.histoire-compiegne.com](http://www.histoire-compiegne.com)



Le pont en pleins travaux : voirie, réfection des trottoirs, sablage et illumination



Nicolas Leday

Vice-président de l'ARC, délégué aux transports et à la mobilité, maire-adjoint de Compiègne, délégué aux travaux, aux bâtiments communaux et aux transports.

## DES TRANSPORTS EFFICACES, UN PATRIMOINE DE QUALITÉ



*L'ARC a souhaité développer des services de location et stationnement de vélos. Les VéloTIC ont connu un grand succès depuis le printemps dernier, notamment auprès des salariés. Nous avons aussi recruté un animateur chargé de conseiller les entreprises et leurs salariés.*

*La qualité de la vie en ville est un tout, si l'attention qui est donnée à tous les modes de déplacement est un véritable avantage, les habitants portent également leur choix sur une ville bien tenue, disposant d'équipements de qualité. Ainsi, entretenir le patrimoine communal, plus qu'une nécessité, est un souci de transmission d'équipements en bon état aux générations futures."*



Les TIC toujours gratuits

# Des services publics et des équipements **toujours au top**

### Un réseau de bus encore amélioré

Le réseau gratuit de bus urbains du Compiégnois cumule **5 millions d'usagers sur une année**. Ce succès s'est d'ailleurs avéré trop important sur la ligne 2, ce qui a obligé l'ARC à mettre en place un renfort sur cette ligne. Ce service "Ligne 2 express" ne reprend que les arrêts les plus importants pour un gain de temps d'environ dix minutes entre la gare et la zone commerciale de Jaux-Venette.

Une nouveauté concerne la zone du Bois de Plaisance, désormais desservie systématiquement par la ligne 4. Une amélioration qui correspond à l'afflux de salariés dans ce parc d'activités en plein développement.

### Les VéloTIC séduisent !

Ce service connaît un grand succès puisque **sur les 100 VéloTIC, 85 sont loués**. Ce sont les salariés et les étudiants qui composent la majorité des utilisateurs. Le service de stationnement sécurisé de 50 places a tout de suite trouvé preneurs. C'est désormais dans le même bâtiment de la gare que se fait l'accueil de ce service assuré par deux personnes en contrat d'insertion.

### UN CONSEIL EN MOBILITÉ POUR LES ENTREPRISES

En partenariat avec le SMTCO, l'ARC met un conseiller en mobilité au service des entreprises de l'agglomération de Compiègne. Son objectif est de les accompagner pour améliorer les conditions de déplacement de leurs salariés. Des solutions adaptées à chaque entreprise peuvent ainsi être proposées.

Contact : 03 44 40 76 42

## Quelques chiffres

### Transports en 2014

**5** millions de voyageurs transportés chaque année dans les TIC  
**1 641** élèves transportés dans les cars TIC  
**0 €** la gratuité des transports scolaires dans l'ARC est une exception dans l'Oise  
**100** VéloTIC à votre disposition

Le nouveau service VéloTIC



# CoCoon In

Les cuisines à vivre

hardy  
inside

SIEMENS

NOVY  
LA ROUTE BIENCOÛTE

Roblin



NEFF

RÖSLE

74

LEIGHT

## MEUBLES ET CREATIONS DE CUISINE

7, rue Jeanne d'Arc - 60200 COMPIEGNE - Tél. : 03 44 86 32 09 - Fax : 03 44 86 31 16

Miele

BOSCH

FRANKE

# fnac

## COMPIÈGNE

IMPASSE SAINT-MARTIN

SMARTPHONES  
HIGH TECH/LIVRES  
JOUETS/PHOTO  
DVD/BILLETTERIE...

LUNDI 14H-19H / MARDI-SAMEDI 10H-19H

## BASTO Étanchéité Couverture - Bardage

*La Qualité Durable !*

449 avenue Jean Moulin - 60880 JAUX  
Tél : 03 44 42 00 22 - Fax : 03 44 90 19 10

[WWW.BASTO-ETANCHEITE.COM](http://WWW.BASTO-ETANCHEITE.COM)



# PRIZZON CARRELAGES

*Pose de carrelage  
Faïence  
Pierre - Marbre  
Applicateur agréé chape fluide*



**Vente de carrelage/faïence  
Particulier - Entreprise  
Collectivité - Industrie**

**M. Mario PRIZZON**

**43, rue Saint-Lazare - 60200 COMPIEGNE  
Tél. 03 44 83 20 04 Fax 03 44 86 08 56  
prizzon-mario@orange.fr**



**C.E.F**

**VOTRE SPECIALISTE DU FROID  
Conception, Réalisation,  
Maintenance 24/24 - 7/7**

**pour la climatisation et le chauffage  
pour l'industrie et l'agro-alimentaire  
Tél. 03 44 917 917**



**rue de la Grande Prée - ZI N°1 Le Meux - 60 680 LE MEUX  
www.cefnord.fr**



Une société de **VINCI ENERGIES**



**Ensemble, donnons de la valeur à vos projets**



**www.brezillon.fr**

128, rue de Beauvais - Place Max Brézillon  
60280 MARGNY LES COMPIEGNE  
03 57 63 21 21



WeylChem Lamotte se situe à 80 km au nord est de Paris, à Trosly Breuil (Picardie).

Grâce à des équipes rassemblant près de 500 personnes à la compétence reconnue, WeylChem Lamotte vise l'excellence dans la recherche, le développement et la technologie et produit une gamme de spécialités chimiques complexes à forte valeur ajoutée pour nos clients des industries de la chimie, agro chimie et pharmacie.

La force du site est de chercher à améliorer/favoriser constamment un échange de connaissances entre la production, la recherche et l'application, de raccourcir les processus de développement et d'offrir toujours plus de solutions innovantes et performantes. Le changement de propriétaire de Clariant à ICIG favorise cet élan pour un avenir dynamique.



Plateforme chimique de Lamotte

January 2014



**WeylChem Lamotte S.A.S**  
Rue du Flottage, B.P. 1, 60350 Trosly-Breuil, France  
T: 03 44 85 40 00 - [www.weylchem.com](http://www.weylchem.com)



La nouvelle scène de l'Espace Jean Legendre : place au spectacle !

## Maintenir la qualité du patrimoine et des équipements

### Espace Jean Legendre : un plancher de scène tout neuf

La salle Ravel de l'Espace Jean Legendre bénéficie depuis l'automne dernier d'un **plancher de scène refait à neuf**. Entièrement en chêne pour permettre une résistance au sol de 800 kg/m<sup>2</sup>, ce plancher est également **doté d'un système de chauffage intégré** spécifiquement adapté aux spectacles de danse. Parallèlement, des gouttières ont été aménagées en marge de la scène pour recevoir les fourreaux nécessaires à la pose de câbles de distribution d'énergie et l'installation du réseau d'alarme incendie a été mise en conformité. 200 000 euros ont été investis dans cette rénovation, dont 80 % ont été subventionnés par la DRAC.

### La bibliothèque de Bellicart entièrement réaménagée

Elle peut désormais accueillir dans un espace commun les activités dédiées à la lecture, les ateliers de la cyber-base et les animations proposées par l'association Bulle et Compagnie. Les services techniques de la ville de Compiègne ont procédé à quelques aménagements de la bibliothèque de Bellicart.

### La patinoire de Mercières entièrement rénovée

Les travaux réalisés à la patinoire de Mercières représentent un gros projet technique. Il était indispensable de réaliser la mise en conformité des installations, conformément à la nouvelle législation sur l'utilisation des gaz de refroidissement destinés à la mise en glace. Malheureusement une malfaçon a retardé la remise en service de cet équipement qui devrait réouvrir ses portes en mars 2015.

### De nouveaux locaux pour les scouts

Scouts de France et scouts d'Europe ont pris possession de leurs nouveaux locaux le 28 juin dernier au rez-de-jardin de l'église Saint-Éloi à Bellicart. Au total, **ce sont 9 salles qui sont mises à disposition des associations de scoutisme**. Un monte-handicapés a été mis en place de façon à permettre les accès aux différents niveaux du bâtiment sans engendrer de nuisance ni de modification à l'intérieur de l'église. Ces actions ont été réalisées avec l'Association diocésaine.



### NOUVEAUX LOCAUX POUR LES SCOUTS

Les scouts disposent de 9 salles sous l'église Saint-Éloi







Les écoles reçoivent un soin attentionné de la part de la collectivité



L'église Saint-Jacques doit subir de gros travaux

### L'extension du Mémorial de la Clairière de l'Armistice

Une réflexion est actuellement menée sur le projet d'extension du Mémorial de la Clairière de l'Armistice afin d'y présenter une exposition sur "L'entre-deux guerres". Un comité de suivi réunira prochainement les principaux financeurs.

### Une nouvelle salle municipale, dans le quartier du Camp de Royallieu

Le quartier du Camp de Royallieu sera bientôt doté d'une maison de quartier qui sera construite à proximité du parking qui jouxte le Mémorial de l'internement et de la déportation, face à l'entrée de la polyclinique Saint-Côme. **Cette nouvelle salle pourra contenir une centaine de personnes** et sera destinée aux associations et notamment aux activités de la dynamique Amicale du quartier du Camp de Royallieu.

### L'église Saint-Jacques entrera dans sa phase de réhabilitation

Suite à une étude réalisée par l'architecte en chef des Monuments historiques, l'église du centre-ville, dont la toiture et le jointoiment de certaines pierres sont en très mauvais état, va être restaurée. Les travaux incomberont en partie à la ville, propriétaire de l'édifice classé monument historique. Une première tranche de rénovation sera réalisée en 2015, elle concernera la restauration de la partie endommagée du déambulatoire de l'église.

### Les écoles entretenues régulièrement

Parmi les chantiers menés cette année par la ville de Compiègne, il faut également noter la reprise d'une partie de la toiture-terrasse du groupe scolaire Charles Faroux, la poursuite des programmes pluriannuels de peintures et de remplacement des huisseries dans les écoles pour favoriser les économies d'énergie ainsi que la remise en état rapide du Centre municipal Anne-Marie Vivé et de la salle Debussy, suite aux incendies d'origine criminelle. Quant à la salle Dubillot, entièrement ravagée par les flammes, une réflexion va être menée en ce qui concerne son devenir. Le studio d'enregistrement pour les musiques actuelles sera transféré sur un autre site de l'agglomération.

## Quelques chiffres

**235** bâtiments  
**35** collaborateurs  
**2 300** interventions par nos agents communaux

L'équipe qui a participé à la restauration de la porte de l'église Saint-Germain



**Auchan**  
LA CROIX ST OUEN



*Faites vos courses en un clic !*



**WWW.AUCHANLACROIXSAINTOUE-DRIVE.FR**

*AUCHAN DRIVE À 5 MINUTES DE L'HÔPITAL DE COMPIÈGNE*



**ENTREPRISE  
CAGNA**

*VRD - Travaux Publics  
Pose de réseaux d'énergie  
Assainissement eaux usées & pluviales  
Adduction Eau Potable*

ZAC de Mercières - Zone 3 - BP 70213  
60202 COMPIÈGNE cedex  
Tél.: 03 44 09 61 10 - Fax : 03 44 09 61 29



**HIÉPAYSAGE**

Rn 31, Le Bouquy  
60880 Jaux  
Tel : 03 44 37 32 32  
Fax : 03 44 37 32 30  
contact@hiépaysage.fr

**Aménagements**  
Conception, Création, Entretien

**Demouy**

29/31, rue de Bienville - 60280 CLAIROIX  
Tél. : 03 44 40 16 08 - Fax : 03 44 40 31 64  
contact@demouy.fr  
www.demouy.fr

**BÂTIMENT - GÉNIE CIVIL**  
**ENTREPRISE GÉNÉRALE DE TRAVAUX**







05





# Services à la population







Le football américain un sport nouveau à Compiègne

## Le sport, facteur d'intégration

La mutualisation des services municipaux avec ceux de l'ARC va permettre de travailler avec davantage de cohérence et de transversalité pour développer de nouveaux projets, notamment dans le domaine des animations destinées à la jeunesse, et ce, de façon à faciliter l'accès au sport à tous les publics et en particulier aux jeunes des quartiers.

### Un investissement de 1 700 000 euros à la patinoire de Mercières

Côté équipements, l'effort financier a été porté en 2014 sur la mise en conformité des installations de la patinoire de Mercières. Au regard de la nouvelle législation en vigueur portant sur l'utilisation des gaz de refroidissement destinés à la mise en glace, la ville de Compiègne a dû réaliser des travaux de réfection du bâtiment. La machinerie du groupe froid a ainsi été remplacée et la dalle de 1 500 m<sup>2</sup> entièrement refaite. Suite à un problème technique survenu sur le chantier, la fin des travaux initialement prévue au cours du dernier trimestre 2014, a dû être reportée. Les fans de glisse et les clubs résidents peuvent néanmoins compter sur la réouverture de la patinoire courant mars 2015.

## Quelques chiffres

### Gymnases

**4 500** sportifs/semaine  
via les clubs

**4 200** scolaires/semaine

### Piscines (chiffres annuels)

**117 600** entrées

**66 900** via les clubs

**79 300** scolaires

### Stade Paul Petitpoisson

**1 000** sportifs/semaine

**6 243** scolaires/semaine

### Des nouvelles du côté des clubs

De nouvelles associations voient le jour permettant d'étendre encore le panel des activités offertes dans le Compiégnois : l'équipe de football américain apporte du dynamisme et un nouveau club de canoë kayak va s'installer au bord de l'étang des Muïds à Choisy-au-Bac.

L'équipe en forme, c'est Compiègne Handball Club. Après un sans faute la saison dernière, les handballeurs ont remporté le titre de Champion de France de Nationale 3 et ont gagné leur montée en division supérieure. Cette année en nationale 2, les grandes équipes se succèdent à Compiègne. Spectacle assuré !

Saluons aussi le retour des Archers de Compiègne qui, avec un titre de Champion de France par équipe chez les femmes, et un titre de vice-champion chez les hommes, renouent avec le succès. En Kung-fu le Centre des arts martiaux chinois de l'Oise est une référence sur le plan national. Maxime Frankinet a décroché le titre de Champion d'Europe de taolu à mains nues, Nicolas Oursel a décroché la troisième place au



Meeting de natation : les plus grandes stars de la natation française se donnent rendez-vous tous les mois d'octobre à Compiègne



Les handballeurs de Compiègne, champions de France de Nationale 3



**Christian Tellier**

Conseiller municipal de Compiègne, délégué à la jeunesse et aux sports

## LE SPORT, SUPPORT DE LA VIE SOCIALE



*Reconnu en tant que facteur d'intégration, le sport, source d'engagement et d'épanouissement personnel, est aujourd'hui considéré comme un support essentiel de la vie sociale. Par la convivialité qu'il entretient, par le rôle préventif pour le maintien en bonne santé, parce que la compétitivité, le dépassement de soi sont de belles valeurs, l'éducation sportive est indispensable et de plus en plus présente dans notre quotidien."*

sabre, et Paul Rondeau a remporté la médaille d'or aux Jeux Olympiques de la Jeunesse.

**Le Meeting national d'automne s'impose dans le calendrier national de la natation.** Florent Manaudou a fait sa rentrée sportive à la piscine de Mercières en octobre dernier. Après ses quatre titres de champion d'Europe à Berlin, la nouvelle star de la natation française a éclaboussé de tout son talent un meeting.

**Paris-Compiègne-Roubaix**, un des événements sportifs les plus retransmis dans le monde s'élancera des pavés de la place du château le 12 avril.

La course à pied, toujours aussi populaire à Compiègne, et notamment en raison du terrain de jeu exceptionnel qu'offre la forêt de 14 000 ha ne cesse de faire de nouveaux adeptes. Deux semi-marathons seront proposés cette année par Les Picantines et nos amis de Choisy-au-Bac de La Cosacienne le 22 mars et le 12 avril. Un guide des parcours de jogging a été réalisé par le service des sports, il est téléchargeable sur le site Internet [www.compiègne.fr](http://www.compiègne.fr). **Alors tous à vos baskets !**



### IMPERIAL TRAINERS

**OUVERT  
TOUTE L'ANNÉE  
DE 7H À 22H**

**OUVERT  
6J/7**

**03 44 42 63 20**  
**06 69 21 20 26**  
**06 69 26 20 26**

5 impasse de l'épée - 60200 Compiègne

**PILATES - YOGA - SOPHROLOGIE - MARCHÉ NORDIQUE  
COURSE À PIED - VIBES - CARDIO FIGHT - CULTURE PHYSIQUE**



**COACHING  
PERSONNALISÉ**



**POWERPLATE  
WATERBIKE**

Notre application est disponible sur smartphone

imperialtrainers@me.com - [www.imperial-trainers.fr](http://www.imperial-trainers.fr)



### Sté Industrielle de location de Groupe et de Pompe Immersée

✓ Vente ✓ Location ✓ Maintenance  
✓ Tous travaux de pompage

8, Ile Jean Lenoble - 60150 JANVILLE

☎ 03 44 76 01 71

Port. 06 07 54 56 86 - 06 11 04 71 41  
Fax 03 44 76 10 63

E-mail : [ste.pruvost@wanadoo.fr](mailto:ste.pruvost@wanadoo.fr)



Une floraison de talents

### Entreprise Paysagiste qualifiée Expert jardins

- Création • Entretien d'espaces verts
- Elagage • Clôture • Dallage • Pavage

Tél. 03 44 86 25 64 - Fax 03 44 20 94 19

6, rue du Fonds-Pernant - Z.A.C. de Mercières  
Zone 3 - 60200 COMPIEGNE

[www.compiègnepaysage.fr](http://www.compiègnepaysage.fr)





Vive la rentrée scolaire

## La petite enfance, des services adaptés

### Rythmes scolaires : Compiègne passe à la semaine de 4 jours et demi

La ville de Compiègne a appliqué la réforme sur la nouvelle organisation du temps scolaire voulue par le ministre de l'Éducation nationale. Les enfants scolarisés dans les écoles publiques de la ville ont désormais classe le mercredi matin.

L'enjeu majeur était alors de proposer des solutions pratiques aux parents tout en respectant les rythmes de l'enfant. Compiègne, qui disposait déjà d'un dispositif de garderie périscolaire performant, a adapté ce service existant aux exigences de la réforme.

Ainsi dans les écoles élémentaires, l'accueil périscolaire, assuré par les professeurs des écoles dans le cadre de la Coopérative Scolaire du Compiégnois (CSC) ou par les enseignants et les animateurs de l'accompagnement éducatif au sein des ZEP (Zone d'Éducation Prioritaire), a été avancé et débute à 15h45 pour s'achever à 17h45. Une garderie de 15h45 à 16h30 a été organisée par la mairie pour les parents souhaitant récupérer leurs enfants comme l'année dernière. De même une garderie effectuée par le personnel municipal a été mise en place de 17h45 à 18h30, là aussi pour proposer les mêmes horaires aux parents. Dans les écoles maternelles, l'accueil des tout-petits est également assuré de 15h45 à 16h30 ou jusqu'à 18h30.

Pour la question particulière du mercredi midi, les enfants n'allant pas aux centres aérés peuvent bénéficier d'une garde jusqu'à 12h30, laissant aux parents le temps de quitter leur travail avant de les récupérer.

## Quelques chiffres

### Les écoles gérées par la ville

**30** écoles maternelles et élémentaires

**1€** les 45 mn de garderie "Mairie"

**150** personnes dans les cantines maternelles et élémentaires

**26** personnes en accueil périscolaire + **54** ATSÉM  
(Agent Territoriaux Spécialisés des Écoles Maternelles)

**34** agents en écoles élémentaires

**43** vacataires aux sorties d'écoles

**307** personnes au total qui aident les enfants en milieu scolaire

Nouveaux rythmes scolaires, la classe s'arrête désormais à 15h45





**Sylvie Oger-Dugat**

Maire-adjointe de Compiègne,  
déléguée à l'enseignement  
et à la formation

## FACILITER LA VIE DES FAMILLES



*Une très large concertation a été menée auprès des familles tout au long de l'année 2013-2014 qui faisait apparaître le souhait des parents de maintenir la semaine de quatre jours. Cependant, cette réforme nous a été imposée comme à vous parents.*

*Nous avons donc pris en compte l'ensemble des contraintes pour appliquer cette nouvelle organisation du temps à l'école sans pour autant désorganiser la vie familiale. Le temps de garderie a automatiquement été allongé. La surveillance est assurée par du personnel de la mairie qui est dévoué au bien-être des écoliers.*

*Après ces quelques mois de mise en place du nouveau dispositif, force est de constater que bien des parents ont trouvé une solution alternative. Nos garderies "Mairie" sont peu fréquentées et des ajustements seront nécessaires pour ne pas alourdir les frais induits par cette réforme."*

**GUICHET UNIQUE**

petite enfance

**0 800 80 12 63**

appel gratuit

### Restauration scolaire : toujours plus près des écoles !

La municipalité a fait le choix de développer des restaurants scolaires proches des écoles afin que les enfants n'aient pas trop de déplacements à faire. Les petits Compiégnois scolarisés à Pierre Sauvage et Hersan bénéficient depuis le mois de janvier d'un restaurant tout neuf, rue de la Baguette. Victime de son succès, presque 100 % des enfants sont désormais inscrits à cette cantine. Depuis la rentrée de septembre, les enfants de l'école Saint-Lazare sont eux accueillis dans les locaux de la Maison de l'Europe. Dès que possible, des travaux seront entrepris à l'école élémentaire Augustin Thierry afin de créer, là aussi, une cantine scolaire dans un local situé à côté de la crèche municipale de Bellicart. Enfin, une dernière cantine élémentaire sera créée dans les locaux actuels de l'école de Royallieu, rue Jules Méline, pour les rationnaires de ce groupe scolaire et ceux du groupe Pompidou.

## Quelques chiffres

### Accueil des tout-petits

**136** places en crèches municipales

**137** places en crèches privées

**30** places en haltes-garderies

**230** places en crèches familiales

**205** assistantes maternelles

**1 025** places pour accueillir les - de 3 ans

Spectacle du centre de loisirs



FÊTE DES CRÈCHES







La Maison Relais, rue du Général Weygand



### Dominique Renard

Maire-adjointe de Compiègne,  
déléguée à la petite enfance  
et aux affaires sociales

## UNE MOBILISATION QUOTIDIENNE



*Avec la crise économique et le chômage qui augmente chaque jour, bon nombre de personnes se retrouvent dans des situations préoccupantes. Même si le Compiégnois est encore relativement épargné, la ville de Compiègne et les associations caritatives continuent à se mobiliser. Accueil et écoute, aides alimentaires et financières, accompagnement dans la gestion du quotidien, hébergement dans des structures adaptées, autant d'actions en faveur des plus démunis qui sont aujourd'hui plus que jamais indispensables pour aider ceux qui vivent dans la précarité."*

## Quelques chiffres

Les aides accordées du 1/01 au 30/10/14

**707** tickets alimentaires remis aux familles dans le besoin

**152** aides dans le cadre du secours d'urgence

**139** aides à l'énergie

**138** aides au logement

# Social et insertion, n'oublier personne

L'aide sociale développée par les services de la mairie a pour vocation d'être au plus proche des démunis ou des personnes fragilisées. Une palette de prestations est disponible pour répondre à chaque type de "décrochement social" ou de précarité. La ville veille à ce que chacun soit intégré à la vie de la cité et y vive le mieux possible. L'amélioration de la vie des handicapés est prise en compte dans chaque nouveau projet d'aménagement.

## Les aides sociales à la personne

### Accompagnement au logement

Les services municipaux ont aidé 258 familles à résoudre leur problème lié au logement pouvant s'étendre à des aides aux impayés ou des aides pour les factures émises par les fournisseurs d'eau, d'électricité ou de gaz.

### Microcrédits personnels

Ce dispositif a maintenant 8 ans. Il a permis d'aider plus de 250 familles. Cette année, le service social a accompagné 26 nouvelles familles et a assuré le suivi de 20 dossiers de surendettement.

### Hébergement social

La résidence sociale Saint-Germain (maison relais) d'une capacité de 25 places accueille actuellement 22 personnes. Son taux d'occupation est de 88,26 %.

### Hébergement d'insertion

Le Centre d'Hébergement et de Réinsertion Sociale, CHRS, rue Pasteur, accueille 13 personnes.

### Hébergement d'urgence

Le Centre d'Accueil d'Urgence des Femmes victimes de violences, CAUF, héberge actuellement 6 adultes et 4 enfants. Son taux d'occupation est de 130 %.

## LE CCAS : RÉPONDRE AUX SITUATIONS D'URGENCE

Placé sous l'autorité du maire qui le préside, le Centre Communal d'Action Sociale de la ville de Compiègne est géré par un Conseil d'Administration de 16 membres (8 élus et 8 représentants d'associations à caractère social). Cette parité permet de mieux être en phase avec les conditions de vie des Compiégnois au quotidien et d'œuvrer avec le monde associatif local pour mieux répondre aux situations difficiles. Sur le terrain, c'est l'interlocuteur privilégié des Compiégnois en situation précaire ou en présence de difficultés ponctuelles. Il assure également des services au bénéfice de nos aînés (portage de repas à domicile par exemple) ou au service des plus démunis (hébergements par exemple).

Les agents de ce service sont à la disposition du public au Service social en mairie, ils peuvent être contactés au 03 44 40 72 35.



Michel Le Carrères,  
vice-président du CCAS

Le spectacle de Noël solidarité



LES ZIQUOS ONT DU CŒUR

En période de grand froid, lorsque le niveau d'alerte 3 est déclenché, le gîte jacquaire de la rue Saint-Lazare, habituellement réservé aux pèlerins de Saint-Jacques de Compostelle, ouvre alors ses portes. Il accueille les personnes sans abri de 21h à 8h du matin. Dix lits sont ainsi mis à leur disposition. Les personnes peuvent aussi bénéficier de repas. Ceux qui le souhaitent peuvent entamer une démarche de prise en charge pour bénéficier d'un hébergement plus stable au sein du Centre d'Hébergement et de Réinsertion Sociale.

## Les associations caritatives, au cœur de l'action

Samu social, Secours Catholique, Équipe Saint-Vincent, Banque alimentaire, l'épicerie sociale La Passerelle ou encore les Restos du Cœur, les associations compiégnaises se mobilisent tout au long de l'année pour apporter à ceux qui sont dans le besoin, en plus des produits et services de première nécessité, un peu de convivialité et d'écoute. En partenariat avec des organismes extérieurs, certaines proposent même des places de spectacle, des ateliers de cuisine et de loisirs créatifs, pour divertir les personnes qui n'y ont pas accès forcément.

## Les efforts se poursuivent en matière d'accessibilité pour les personnes handicapées

Le FISAC (Fonds d'Intervention pour les Services, l'Artisanat et le Commerce), permet d'accompagner les professionnels dans la modernisation de leur outil de travail, notamment par l'attribution d'aides pour améliorer l'accessibilité de leurs locaux et faciliter ainsi l'accès des personnes à mobilité réduite. À ce jour, 244 diagnostics Accessibilité ont été réalisés. Rappelons que les travaux peuvent être subventionnés à hauteur de 30 % du montant total des investissements réalisés.

L'Opération "J'accède", organisée le 11 octobre dernier par l'association Galant et Compagnies à Compiègne, a connu un vif succès. 24 personnes ont sillonné les rues de Compiègne, dans les conditions d'une personne à mobilité réduite. Au total, 60 lieux ont été déclarés et figurent désormais sur le guide Jaccède, disponible gratuitement sur l'application Jaccède Mobile (iPhone et Android) et sur le site : [www.jaccede.com](http://www.jaccede.com).

**COPEAUX & SALMON**  
Maison fondée en 1878

**RGE LES PROS**  
de la performance énergétique

- Menuiserie bois,alu,pvc
- Murs rideaux, Vitrines
- Ossature bois, Charpente
- Agencement, Mobiliers, Stands,
- Escaliers, Parquets, Fermetures

ENTREPRISE QUALIFIÉE  
Qualifications Qualibat  
avec mention économie d'énergie

(60) LA CROIX ST OUEN **03.44.91.46.46**  
[www.copeaux-salmon.fr](http://www.copeaux-salmon.fr)

**SARL Bruno LEDRAPPIER**

partenaire **SICAE** **oise** **MATERIE**

**Electricité générale**  
**Domotique - Courant faible**  
**Ventilation - Vidéo**  
**Interphone**  
**Automatisme de porte**

ZA du Valadan  
Route de Roye  
60280 CLAIROIX

Tél. : **03 44 83 05 09**  
Fax : 03 44 83 37 76  
E-mail : [bruno.ledrappier@orange.fr](mailto:bruno.ledrappier@orange.fr)





La Recyclerie propose des formations et des accompagnements socio-professionnels

# La politique de la ville, et les actions d'insertion

## L'aide à la formation et l'accompagnement à l'emploi

### Le Bureau Intercommunal de l'Emploi (BIE)

Le BIE est ouvert à tous les adultes de plus de 26 ans en recherche d'emploi sur le Pays Compiégnois (Plaine d'Estrées, Canton d'Attichy, Communauté de Communes de la Basse Automne, Agglomération de la Région de Compiègne). Il a pour vocation d'accompagner ces personnes, de suivre leur orientation, de les aider dans leurs démarches.

Le BIE va assurer une permanence décentralisée dans les quartiers, notamment à l'Écharde, au Clos des Roses et à la Victoire afin d'aller au plus près des habitants. Ces permanences seront assurées de façon hebdomadaire.

En fonction de l'évolution des demandes, des permanences dans les autres quartiers de Compiègne sont envisageables. Ce système existe déjà avec beaucoup de succès à La Croix Saint-Ouen et le BIE pourra également prévoir de se déplacer dans l'ensemble des communes de l'ARC.

### Ambition Réussite pour les plus jeunes

Une convention avec l'UTC doit être signée en janvier afin de relancer l'opération Ambition Réussite. Elle intégrera le suivi d'élèves des collèges Gaëtan Denain et Malraux tout en y associant les lycées Pierre d'Ailly et Mireille Grenet. La prise en charge des jeunes se fait à partir de la 3<sup>ème</sup> jusqu'à un suivi post-bac.

L'objectif est de suivre 30 jeunes par an pendant 4 ans, jusqu'à la Terminale. La création d'un lien post-bac est indispensable, il mettra en exergue ceux qui ont réussi, véritables modèles pour les plus jeunes.

### L'emploi d'insertion en quelques chiffres :

7 habitants du Clos des Roses ont été recrutés dans le cadre du PRU (Programme de Renovation Urbaine), avec des contrats d'insertion.

#### ■ Chantier d'insertion Au Fil de l'Eau :

30 personnes formées, 2 sorties positives et 6 renouvellements de convention  
11 personnes recrutées pour le nouveau chantier qui débutera en janvier 2015.

#### ■ Chantier d'insertion de Saint-Pierre-en-Chastres :

22 personnes, 2 sorties en CDI et 10 sorties en formation ou emploi de transition.

#### ■ Chantier d'insertion entretien des cimetières :

8 personnes en formation.

#### ■ Chantier d'insertion de l'hôpital :

17 personnes en contrat CUI (Contrat Unique d'Insertion) apprennent un métier au sein du centre hospitalier.

#### ■ Formation secrétariat :

8 contrats CUI ont permis à des personnes d'apprendre le métier de secrétaire de mairie.

## Quelques chiffres

Le Bureau Intercommunal pour  
l'Emploi (BIE) en 2014

**3** conseillères + **1** chargé  
des relations entreprises

**1 336** candidats reçus

**44 %** ont décroché un emploi

**22 %** ont obtenu une formation  
qualifiante



**Oumar Ba**

Maire-adjoint de Compiègne, délégué à l'intégration, au respect des diversités, aux nouvelles actions de restructuration urbaine et à la diffusion culturelle



Les animateurs du centre municipal Anne-Marie Vivé toujours présents auprès des jeunes

## QU'EST-CE QUE LA POLITIQUE DE LA VILLE ?



*C'est surtout une volonté municipale d'organiser la transversalité des actions dans les quartiers prioritaires pour favoriser le vivre ensemble et éviter les exclusions.*

*Le volet d'accompagnement sur la santé permet de lutter contre toutes les addictions qui ravagent le tissu social, l'accompagnement sportif doit permettre aux jeunes d'avoir une activité physique et de développer l'esprit sportif. C'est aussi proposer à toutes les générations des activités à partager ou à transmettre via l'accès aux loisirs et à la culture ou encore une aide éducative pour éviter les décrochages.*

*Enfin, la politique de la ville s'exerce par l'amélioration du cadre de vie en privilégiant les espaces d'échanges.*

*L'État soutiendra financièrement les actions les plus pertinentes de ce contrat de ville qui sera proposé avant juillet 2015. Notre souci est en particulier d'y intégrer les squares de l'Écharde et du Vivier-Corax."*



Accompagnement sportif dans le cadre de la politique de la ville

Un château pour l'emploi s'est vu confier la rénovation de Saint-Pierre-en-Chastres à Vieux-Moulin





**S.E.E.V.**  
ENTREPRISE PAYSAGISTE

N° agrément phytosanitaire P100204  
Création et Entretien des parcs et jardins  
Elagage - Taille - Débroussaillage - Terrassement

Tél. / Rép. / Fax : 03 44 42 52 49  
e-mail : seev-wysocki@wanadoo.fr  
www.entretien-espaces-verts-picardie.fr

**23 bis rue Dorchy - 60350 ATTICHY**

Particuliers, industries et collectivités



Traitement métaux

Ravalement

Isolation thermique par l'extérieur



**SPRID**  
PEINTURE/DÉCO

68 rue des 40 Mines  
ZAC de Ther  
60000 Allonne  
Tél. 03 44 02 16 02  
Fax 03 44 02 19 15  
Email : sprid@gpz.fr

www.sprid60.com



Peinture

Décoration

Revêtement de sols



**AGENCEMENT & AMÉNAGEMENT**

*Agencement & Aménagement de locaux  
Menuiserie bois, aluminium & PVC  
Miroiterie, Serrurerie, Métallerie  
Faux Plafonds et Cloisons  
Bardage*

1, rue de Roye 60280 CLAIROIX  
**Tél. : 03.44.75.06.68**  
**Fax : 03.44.23.13.84 - E-mail : ct2a.60@orange.fr**



*Voirie - Assainissement  
Réseaux divers - Démolition  
Désamiantage - Recyclage*

**Rue du pont-des-Rets - 60750 CHOISY-AU-BAC**  
**Tél. : 03 44 40 46 97**





Le Théâtre des aînés de plus en plus professionnel

## Nos aînés ne s'ennuient pas !

Tout au long de l'année, des activités sont proposées par le Centre Communal d'Action Sociale de la ville de Compiègne à nos aînés pour faire en sorte que retraite rime avec divertissement et bonne humeur. C'est dans cet esprit que, chaque mois, les Compiégnois membres des foyers-clubs et résidents des maisons de retraite participent à des jeux, des sorties, assistent à des spectacles, concerts, thés dansants et repas dans une ambiance conviviale.

L'**atelier théâtre des aînés de Compiègne** qui réunit chaque semaine des acteurs amateurs sous la houlette de Frédéric Morlot, a ainsi proposé plusieurs spectacles : en janvier tout d'abord, lors de l'inauguration du Pôle événementiel Le Tigre sur les Hauts de Margny-lès-Compiègne, en février à Vianden notre ville jumelle du Luxembourg, dans les maisons de retraite de Compiègne à l'occasion des fêtes de Pâques, lors de la semaine Rose en octobre au Parc de Bayser ou encore dans le cadre de la semaine bleue à la maison de retraite Fournier Sarlovèze. En juin dernier, l'atelier théâtre donnait également deux représentations à l'Espace Jean Legendre, de son nouveau spectacle "Zizanie chez les riches" dans une mise en scène de Frédéric Morlot et sur une musique de François Ognier, devant un public conquis par l'humour de cette troupe amateur.

Du théâtre certes mais pas uniquement. La ville anime les après-midis et les soirées des seniors avec des thés dansants, des concerts ou des jeux divertissants. Sans oublier le très apprécié repas de Noël qui voit chaque année la participation, sur deux jours, de plus de 1000 personnes au Centre de rencontres de la Victoire. À noter aussi à l'initiative du Centre Fournier Sarlovèze, la participation de certains résidents accompagnés du personnel, à la course La Compiégnoise, le 5 octobre dernier.

## Quelques chiffres

Personnes âgées

**27 415** repas livrés à domicile en 10 mois

**1 000** personnes sont conviées au repas de fin d'année organisé par le CCAS



Retraités tous champions !



A Compiègne toutes les générations se côtoient



De nombreuses animations sont organisées pour les aînés, ici un thé dansant

## Être au plus près des personnes âgées et isolées

Les services du Centre Communal d'Action Sociale proposent un accompagnement de proximité aux personnes âgées qui sont en situation de détresse. Afin qu'elles ne se sentent plus seules, le CCAS les accueille en mairie pour étudier leurs demandes d'aides ou se rend à leur domicile. Elles sont alors orientées et accompagnées dans leurs démarches administratives, très souvent en lien avec les partenaires tels que les caisses de retraite, les associations d'aide à domicile, les organismes tutélares...

## Des repas adaptés

Depuis le mois de juillet, les repas livrés au domicile des personnes âgées de plus de 65 ans sont désormais élaborés dans les cuisines du Centre Hospitalier de Compiègne. Livrés du lundi au vendredi, les menus variés permettent aux personnes de bénéficier de différents régimes (sans sel, sans sucre...) adaptés à leurs besoins..

# BESOIN D'ASSISTANCE À VOTRE DOMICILE ?

**Vous avez besoin d'aide**  
pour votre toilette, vos repas,  
vos travaux ménagers...

**ADHAP SERVICES®**  
est là pour vous aider  
tous les jours de l'année

Conventionné A.P.A. et P.C.H.  
Conventionné caisses de retraite

Permanence téléphonique  
7 jours sur 7, 24h/24  
Tél. 03 44 36 72 96  
adhap60a@adhapservices.eu

**www.adhapservices.fr**

*L'assistance d'un professionnel, ça change tout*







**AUDITION BENOIT**  
Le sens de l'écoute  
[www.audition-benoit.fr](http://www.audition-benoit.fr)

**30, rue d'Austerlitz  
60200 COMPIEGNE  
Tél : 03 44 86 30 09**

**Garantie  
4 ans  
offerte**  
(perte, casse, vol et  
panne) <sup>(1)</sup>

**Piles  
offertes  
pendant  
4 ans<sup>(1)</sup>**



**Horaires:**  
ouvert le lundi de 9h à 12h et de 14h à 18h  
du mardi au vendredi de 9h à 12h et de 14h à 19h  
et le samedi de 9h à 12h et de 14h à 16h





Opération tranquillité vacances



Le Centre de Supervision Intercommunal (CSI) sur les Hauts de Margny

## La sécurité publique, l'affaire de tous

### Le Centre de Supervision Intercommunal a ouvert

Il s'agit de 112 caméras reliées au Centre de Supervision Intercommunal (CSI), qui veillent désormais 24h/24h et 7 jours sur 7 à la tranquillité des habitants de l'agglomération. Le fait de fédérer les communes va permettre de démultiplier les moyens humains placés derrière les écrans pour une observation en directe des 112 caméras reliées au CSI. Des réunions de coordination se sont tenues avec les Maires, les élus chargés de la sécurité, la Police Nationale et la Gendarmerie en présence de Monsieur le Sous-Préfet afin de préciser les missions du CSI.

Installé dans l'ancienne tour de contrôle du 6<sup>ème</sup> RHC, le Centre de Supervision fonctionne depuis le 20 décembre dernier avec une présence renforcée des cinq opérateurs et du responsable en soirée et durant la nuit. Les 62 caméras des bâtiments sensibles seront elles reliées en 2015.

### Une efficacité démontrée

Si les communes s'engagent dans ce dispositif, c'est qu'elles sont convaincues de l'utilité de la vidéo-protection. Cette certitude repose sur une série d'exemples concrets : les caméras ont un effet dissuasif. Par exemple, celles situées sur le parking de la clairière de l'Armistice ont permis de faire baisser sensiblement les vols à la roulotte. Les caméras du passage souterrain de la gare ont permis de faire diminuer les vols de toutes natures et les agressions.

Par ailleurs, les caméras ont aidé dans des enquêtes judiciaires par le recueil de différents éléments capitaux ou encore en permettant à la police d'intervenir sur des flagrants délits de cambriolage.



**Eric Verrier**

Maire-adjoint de Compiègne, délégué à la sécurité publique

## TOUS MOBILISÉS POUR LA SÉCURITÉ



**La sécurité publique est au cœur des préoccupations des élus de l'ARC.**

**C'est dans cet état d'esprit que l'agglomération a décidé la création d'un Centre de Supervision Intercommunal, mais aussi, dans les mois à venir d'un Conseil Intercommunal pour la Sécurité et la Prévention de la Délinquance (CISPD). Ajoutons à cela dans beaucoup de communes de l'ARC la mise en route des opérations "Voisins vigilants" et la mobilisation des citoyens pour lutter contre les cambriolages. La sécurité doit être une ambition collective !"**

Le démantèlement d'un réseau de quinze trafiquants de stupéfiants est aussi à mettre à l'actif des caméras de surveillance. Ceci illustre bien l'efficacité du dispositif pour plusieurs types de délinquance. L'objectif est bien de prévenir et d'anticiper les actes de délinquance. Bien sûr, les images seront archivées afin de pouvoir être mises à la disposition de la justice si nécessaire.

## Opération Voisins vigilants

Deux quartiers (Bellicart et Saint-Lazare / Les Avenues) ont d'ores et déjà adopté l'opération Voisins vigilants. Ils seront suivis par Les Sablons et Les Veneurs. Il s'agit d'une action de proximité, exercée par les riverains qui vise à lutter contre les phénomènes de délinquance. Voisins vigilants s'inscrit dans le cadre d'un partenariat entre l'État, la Police Nationale, la ville et sa Police Municipale d'une part, et les habitants volontaires d'un quartier d'autre part.

Grâce à la mobilisation des habitants, le dispositif permet de lutter efficacement contre les cambriolages ou ce qu'il est convenu d'appeler les vols d'opportunité ou vols par ruse.

Le principe est simple : si un habitant, inscrit comme "volontaire", repère une situation ou un individu suspects, il le signale au référent de son secteur qui fait alors remonter très rapidement l'information aux forces de l'ordre qui peuvent intervenir dans les plus brefs délais.

Attention, il ne s'agit en aucun cas de remplacer la police ou d'espionner son voisin.

Au contraire, ce système repose sur la solidarité entre voisins, sur l'entraide et les liens noués entre les habitants d'un même quartier.



La première opération Voisins vigilants a été signée au quartier Bellicart avec le Préfet de l'Oise

## Quelques chiffres

### La sécurité

- 174** caméras reliées au CSI
- 112** caméras positionnées sur la voirie
- 62** caméras sur les sites sensibles

**apetito**

*Découvrez notre passion pour la cuisine, le service et le goût du partenariat*

- Restauration d'entreprise
- Restauration "Santé et Médico-social"
- Restauration événementielle
- Restauration scolaire Centres de loisirs
- Livraison de repas à domicile "Séniors"

**apetito France**  
1 bd Arago • ZI de Villemilan  
91320 WISSOUS  
Tél. : 01 60 13 63 62  
♥♥♥ apetito.fr

**Oleon, un nom unique pour un leader mondial de l'oléochimie**

En 2015, les deux entreprises Novance et Oleon, filiales du groupe Avril\*, se rassemblent sous le même nom : Oleon. Acteur de premier plan parmi les leaders de l'oléochimie, Oleon conçoit et commercialise des molécules renouvelables à partir d'huiles végétales et de graisses, et propose aux industriels et aux utilisateurs finaux des solutions alliant performances technologiques, respect de l'homme et préservation de l'environnement.

\*Avril est le nouveau nom du Groupe Sofiprotéol

**oleon**  
A NATURAL CHEMISTRY  
BP 20609 Venette  
60206 Compiègne Cedex  
Tel : +33 (0)3 44 90 70 00  
www.oleon.com

UNE SOCIÉTÉ DU GROUPE **Avril**





06





# Les communes de l'ARC





## ARMANCOURT

[www.armancourt.fr](http://www.armancourt.fr)

Mairie d'Armancourt

Tél. : 03 44 83 43 07



Éric Bertrand

Maire d'Armancourt

## Un nouvel élan



Pose de pavés en partenariat avec les collégiens de la SEGPA de Margny



Activités extérieures dans le cadre des Temps d'Activités Péri-scolaires (TAP)

## LA COLLECTE DES DÉCHETS

Enlèvement à partir de 5h, sortir les sacs la veille à partir de 20h

• Déchets verts du 24 mars au 8 décembre : **mardi**• Ordures ménagères (sacs blancs) : **mercredi**• Emballages + journaux, magazines (sacs jaunes) : **jeudi**• Déchetterie : **0 800 60 20 02**Renseignements auprès des messagères du tri de l'ARC au : **03 44 40 76 33**

## TRANSPORTS

**Vos lignes TIC** ouvertes à tout public, du lundi au samedi, des allers-retours quotidiens vers Compiègne. Certains services nécessitent une réservation préalable. Les horaires sont disponibles dans votre mairie et sur Internet : [www.agglo-compiegne.fr](http://www.agglo-compiegne.fr)

Pour réserver vos courses auprès du service de transport à la demande **AllôTIC**, appelez le **0 800 100 754**. Calculez votre itinéraire sur : [www.oise-mobilite.fr](http://www.oise-mobilite.fr)

L'équipe municipale a été renouvelée à 50 % lors des élections municipales de mars 2014. Ce choix des Armancourtois assure la continuité et donne un nouvel élan à notre village.

La commune d'Armancourt se situe au sein des bassins d'alimentation des captages d'eau potable de notre agglomération. Nous nous sommes engagés dans la protection de la nappe phréatique. Nous avons signé une charte avec la Région et l'Agence de l'eau Seine-Normandie pour la suppression progressive des produits phytosanitaires dans nos espaces publics. Nous formons notre personnel communal au respect de l'environnement et nous avons investi dans une balayeuse pour le désherbage mécanique. Cette politique environnementale et nos efforts pour l'aménagement de nos espaces verts nous ont permis d'obtenir le troisième prix des villages fleuris de l'Oise et le Prix du fleurissement durable.

L'année 2014 est marquée par de lourdes études pour la gestion des eaux pluviales. Nos réflexions ont permis de lancer un appel d'offres pour des travaux d'assainissement d'eaux pluviales

et de voirie pour un coût estimatif de 900 000 euros.

Nous avons également aménagé les combles de la mairie en salle des archives et commencé la réfection des allées de la place du village. Ces deux chantiers, menés en partenariat avec les collégiens de la SEGPA (Section d'Enseignement Général et Professionnel Adapté) de Margny, ont permis à des jeunes de progresser dans leur apprentissage, de donner du sens à leurs efforts et prouver qu'ils peuvent réussir des opérations de qualité.

La mairie a remercié les associations de la commune, actives par leurs animations et les activités proposées, ainsi que les bénévoles, lors de la soirée du 16 octobre autour d'un buffet.

Un autre projet qui nous tient à cœur est la mise en place des vitraux dans notre église, suivez le flash code.



# BIENVILLE

[www.agglo-compiegne.fr/Bienville.aspx](http://www.agglo-compiegne.fr/Bienville.aspx)



Mairie de Bienville

Tél. : 03 44 83 21 50



**Claude Dupront**

Maire de Bienville

## Un autre regard



Fleurissement de la commune



La Mairie

En 2014, les élections municipales ont provoqué un profond changement au sein de la population.

Les Bienvilloises et les Bienvillois ont manifesté clairement que la municipalité devait prendre une autre orientation : donner sa place à l'innovation, au développement de la commune, notamment par le biais du sport et de la culture.

Le fleurissement de la commune a été avantageusement complété par de nouvelles plantations, qui seront en harmonie avec les saisons. Il se poursuivra donc tout au long de l'année.

La propreté d'une commune est l'affaire de tous : elle n'est pas réservée à l'agent communal et/ou aux adjoints.

Afin d'aider l'agent communal à pourvoir à ses tâches quotidiennes, nous avons dû faire l'acquisition du matériel neuf qui lui faisait défaut.

Autre temps fort, la mise en place des rythmes scolaires.

La municipalité remercie le corps enseignant et les parents d'élèves pour leur précieux concours qui a permis à la commune de mettre en place ses propres

nouveaux rythmes scolaires. Grâce à cette concertation, qui s'est déroulée dans les meilleures conditions, l'Académie a bien voulu valider les rythmes scolaires spécifiques à Bienville. Une nouvelle fois : merci !

### La sécurité

■ Le carrefour "route de Clairoix-Coudun et rues de l'Ormeau et de la Rocque", particulièrement dangereux, a été sécurisé par la pose de deux balises et la peinture des passages protégés.

■ La matérialisation du stationnement dans le village, ainsi que la peinture au sol signalant les accès proches de l'école, ont eu, eux aussi, droit à un rafraîchissement (attendu de longue date...).

■ Certains panneaux du village ont été achetés ou remis en état.

### LA COLLECTE DES DÉCHETS

Enlèvement à partir de 5h, sortir les sacs la veille à partir de 20h

• Déchets verts du 23 mars au 7 décembre : **lundi**

• Ordures ménagères (sacs blancs) et emballages + journaux, magazines (sacs jaunes) : **mercredi**

• Déchetterie : **0 800 60 20 02**

Renseignements auprès des messagères du tri de l'ARC au : **03 44 40 76 33**

### TRANSPORTS

**Vos lignes TIC** ouvertes à tout public, du lundi au samedi, allers-retours quotidiens vers Compiègne. Certains services nécessitent une réservation préalable. Les horaires sont disponibles dans votre mairie et sur Internet :

**[www.agglo-compiegne.fr](http://www.agglo-compiegne.fr)**

Pour réserver vos courses auprès du service de transport à la demande **AllôTIC**, appelez le **0 800 100 754**

Calculez votre itinéraire sur :

**[www.oise-mobilite.fr](http://www.oise-mobilite.fr)**



## CHOISY-AU-BAC

www.choisy-au-bac.com



Mairie de Choisy-au-Bac

Tél. : 03 44 85 33 00



Jean-Noël Guesnier

Maire de Choisy-au-Bac

## Le bassin des Muids, un lieu de loisirs



Inauguration de l'église Sainte-Trinité



Les Foulées du bassin

## LA COLLECTE DES DÉCHETS

Enlèvement à partir de 5h, sortir les sacs la veille à partir de 20h

• Déchets verts du 24 mars au 8 décembre : **mardi**

• Ordures ménagères (sacs blancs) : **vendredi**

• Emballages + journaux, magazines (sacs jaunes) : **jeudi**

• Déchetterie : **0 800 60 20 02**

Renseignements auprès des messagères du tri de l'ARC au : **03 44 40 76 33**

## TRANSPORTS

La ligne 3 des bus TIC dessert la commune. Pensez aussi aux lignes TIC périurbaines ouvertes à tout public, du lundi au samedi, deux allers-retours quotidiens de et vers Compiègne.

Les horaires sont disponibles dans votre mairie et sur Internet :

**www.agglo-compiegne.fr**

Pour réserver vos courses auprès du service de transport à la demande AllôTIC, appelez le **0 800 100 754**

Calculez votre itinéraire sur : **www.oise-mobilite.fr**

La 1<sup>ère</sup> phase de la rénovation de l'église Sainte-Trinité s'est achevée en 2014 avec la restauration du clocher. Un élan de générosité s'est affirmé au fil des mois pour la conservation de ce monument classé. Tant et si bien qu'avec les subventions et les dons reçus, la commune va pouvoir tout de suite engager la 2<sup>ème</sup> phase qui consiste en de gros travaux de couverture et de maçonnerie sur la nef. Une nouvelle souscription est en cours avec la Fondation du Patrimoine et nous espérons sensibiliser les généreux donateurs pour mener à terme ce projet.

Une année marquée également par la finalisation des études des projets de lotissements des Marronniers, du Maubon et de restructuration du centre-bourg avec l'acquisition de la ferme "Parzibut" par l'ÉPFLO qui sera cédée à l'OPAC de l'Oise. Les premiers coups de pioche sont imminents.

Le bassin d'écrêtement des crues des Muids est opérationnel dans sa fonction technique et dans sa version ludique. Outre les Foulées du bassin, organisées en septembre, de nombreux promeneurs

se sont approprié ce site remarquable dont les aménagements seront terminés en 2015.

Les diverses manifestations sportives ou culturelles organisées par les associations ont connu un vif succès. La commémoration du 70<sup>ème</sup> anniversaire de la libération de notre village a montré l'attachement des Cosaciens au devoir de mémoire et au Bénévolat.

Enfin, 2014 restera une année exceptionnelle pour le club de football l'USCB qui, pour la 1<sup>ère</sup> fois de son histoire, accède au championnat national en CFA2. Quelle fierté et quel honneur pour notre petite bourgade de 3 500 habitants !

Les commémorations du 70<sup>ème</sup> anniversaire de la libération

# CLAIROIX

[www.clairoix.com](http://www.clairoix.com)



Mairie de Clairoix

Tél. : 03 44 83 29 11



**Laurent Portebois**

Maire de Clairoix

## Un centre-bourg attractif



Vendanges dans les vignes de Clairoix



Courses nocturnes de BMX à Clairoix

Un des atouts de Clairoix, cité parmi les premiers lorsqu'on interroge les habitants ou les futurs habitants, est la présence de commerces et de services de proximité de qualité.

Consciente de cet atout, l'agglomération, appuie actuellement la réorganisation du centre-bourg afin de proposer une nouvelle offre de commerces regroupés et accessibles à tous dans un environnement piétonnier et avec de nouvelles possibilités de stationnement. Ce projet s'inscrit dans la continuité des aménagements réalisés en 2006-2007 avec l'acquisition, l'an passé, du corps de bâtiments jouxtant la supérette. Il a pour ambition de rendre le centre-bourg de la commune encore plus attractif en diversifiant les commerces et en créant un lieu de rencontres et d'échanges supplémentaire pour les habitants.

Par ailleurs, le projet prévoit l'aménagement de deux logements pour seniors qui viendront en complément des neuf maisons déjà existantes.

D'autres logements pourraient compléter cette offre dans le respect de notre PLU. Une étude globale est en cours. Menée

par le cabinet d'architecte Jacques Durville, désigné comme maître d'œuvre, elle est réalisée en étroite collaboration avec les commerçants, parties prenantes essentielles de ce projet.

Les travaux devraient démarrer à partir du 2<sup>ème</sup> trimestre 2015.



Les fêtes du 14 juillet, retraite aux flambeaux

### LA COLLECTE DES DÉCHETS

Enlèvement à partir de 5h, sortir les sacs la veille à partir de 20h

- Déchets verts du 23 mars au 7 décembre : **lundi**

- Ordures ménagères (sacs blancs) et emballages + journaux, magazines (sacs jaunes) : **mercredi**

- Déchetterie : **0 800 60 20 02**

Renseignements auprès des messagères du tri de l'ARC au : **03 44 40 76 33**

### TRANSPORTS

**La ligne 2 des bus TIC** dessert la commune. Pensez aussi aux lignes **TIC périurbaines** ouvertes à tout public, du lundi au samedi, des allers-retours quotidiens vers Compiègne.

Les horaires sont disponibles dans votre mairie et sur Internet :

**[www.agglo-compiegne.fr](http://www.agglo-compiegne.fr)**

Pour réserver vos courses auprès du service de transport à la demande

**AllôTIC**, appelez le **0 800 100 754**

Calculez votre itinéraire sur :

**[www.oise-mobilite.fr](http://www.oise-mobilite.fr)**



## JANVILLE

<http://www.agglo-compiegne.fr/Janville.aspx>

Mairie de Janville

Tél. : 03 44 76 01 40



Philippe Boucher

Maire de Janville

## Proche de ses habitants



Janville une commune agréable au bord du canal



Sur le coteau au-dessus de l'église l'ARC commercialise des terrains pour de nouvelles habitations

## LA COLLECTE DES DÉCHETS

Enlèvement à partir de 5h, sortir les sacs la veille à partir de 20h

- Déchets verts du 23 mars au 7 décembre :

**lundi**

- Ordures ménagères (sacs blancs) et emballages + journaux, magazines (sacs jaunes) : **mercredi**

- Déchetterie : **0 800 60 20 02**

Renseignements auprès des messagères du tri de l'ARC au : **03 44 40 76 33**

## TRANSPORTS

**Vos lignes TIC** ouvertes à tout public, du lundi au samedi, des allers-retours quotidiens vers Compiègne. Certains services nécessitent une réservation préalable. Les horaires sont disponibles dans votre mairie et sur Internet :

**[www.agglo-compiegne.fr](http://www.agglo-compiegne.fr)**

Pour réserver vos courses auprès du service de transport à la demande

**AllôTIC**, appelez le **0 800 100 754**

Calculez votre itinéraire sur :

**[www.oise-mobilite.fr](http://www.oise-mobilite.fr)**

Comme tous les ans, la municipalité a organisé la brocante le 1<sup>er</sup> mai. La buvette et la restauration ont été confiées à l'association des chasseurs. Afin d'en faire bénéficier toutes les associations de la commune, un tour a été organisé en fonction des desiderata.

À la rentrée des classes 2013-2014, la modification des rythmes scolaires avait été appliquée, mais depuis la rentrée 2014-2015, en accord avec les professeurs des écoles et les parents d'élèves, de nouveaux horaires, correspondant mieux au rythme des enfants, ont été mis en place. La gratuité des activités péri-éducatives a été conservée.

En fin d'année scolaire, un dictionnaire est offert à chaque enfant passant en 6<sup>ème</sup> et tous les enfants scolarisés sont conviés à un voyage comprenant une animation. Le 13 juillet au soir, enfants et adultes sont équipés de flambeaux et lampions et sillonnent toutes les rues du village. Cette manifestation très appréciée se termine par un feu d'artifice.

Après l'aménagement de la rue René Richard à l'entrée de Janville, côté Clairoix, la tranche suivante a été exécutée jusqu'au niveau de la mairie. Ces travaux ont pour

but de gérer le stationnement sauvage et surtout d'assurer la sécurisation des piétons sur les trottoirs. Conformément à la législation en vigueur sur le handicap, de nouveaux feux tricolores ont été installés en remplacement des existants. Des bandes podotactiles ont été mises en place à chaque passage pour piétons.

Une convention a été prise avec une association de portage de repas à domicile au profit des personnes âgées, de personnes handicapées ou ne disposant pas de moyens de locomotion pour faire les courses d'alimentation. Le CCAS prend à sa charge une partie du coût.

Les élus ont manifesté leur souhait de poursuivre la distribution de colis aux personnes âgées. Elle prend totalement en charge celui de Noël, lequel est accompagné d'un goûter et d'une animation musicale, théâtrale, etc.

# JAUX

[www.mairie-jaux.fr](http://www.mairie-jaux.fr)



Mairie de Jaux

Tél. : 03 44 83 40 05

Jaux

**Michel Jeannerot**

Maire de Jaux

## Une position stratégique



La zone commerciale de Jaux-Venette



La passerelle reliant Jaux au Lycée Charles de Gaulle

Avec ses 870 hectares, notre vaste territoire, complexe et varié, est en position stratégique au sud de la rive droite avec des enjeux économiques, démographiques, agricoles et naturels.

Au nord, en bordure de l'agglomération centrale, près de 50 hectares de la zone commerciale de Jaux-Venette implantés sur notre commune assurent un rôle économique essentiel.

Près de ce pôle s'est implanté progressivement un important quartier d'habitation.

Nos coteaux agricoles et naturels au milieu desquels se trouvent les hameaux de Dizocourt, Les Tartres et Varanval se prolongent sur les communes voisines du sud rive droite, Armancourt, Le Meux et Jonquières.

Entre Oise et coteaux, le village-rue s'étire sur près de 3 kilomètres. Son centre, certes exigu, est impérativement à conforter car c'est le seul lien fort entre nos différentes entités urbaines.

Avec 2 468 habitants, notre commune a fait preuve depuis quelques décennies d'un important dynamisme démographique, tout en notant que ce chiffre inclut 307 personnes résidant sur

le terrain intercommunal des gens du voyage situé sur notre territoire.

Notre école accueille 189 enfants depuis la rentrée 2014. Près de 90 % d'entre eux sont inscrits à nos activités péri-éducatives. En effet, notre commune a mis en place la réforme des rythmes scolaires en 2013. Nous proposons depuis lors un "Projet Éducatif Territorial" (PÉDT) gratuit et varié, encadré par des animateurs qualifiés. Ces activités culturelles, sportives et récréatives se déroulent entre 15h30 et 16h30, à la suite du temps scolaire, et ont comme objectif d'initier, d'éveiller, d'éduquer et de divertir les enfants inscrits.

### LA COLLECTE DES DÉCHETS

Enlèvement à partir de 5h, sortir les sacs la veille à partir de 20h

- Déchets verts du 24 mars au 8 décembre : **mardi**
  - Ordures ménagères (sacs blancs) : **mercredi**
  - Emballages + journaux, magazines (sacs jaunes) : **jeudi**
  - Déchetterie : **0 800 60 20 02**
- Renseignements auprès des messagères du tri de l'ARC au : **03 44 40 76 33**

### TRANSPORTS

**Les lignes 2 et 4 des bus TIC** desservent la zone commerciale. Pensez aussi aux lignes **TIC périurbaines** ouvertes à tout public, du lundi au samedi, des allers-retours quotidiens vers Compiègne.

Les horaires sont disponibles dans votre mairie et sur Internet :

**[www.agglo-compiegne.fr](http://www.agglo-compiegne.fr)**

Pour réserver vos courses auprès du service de transport à la demande

**AllôTIC**, appelez le **0 800 100 754**

Calculez votre itinéraire sur :

**[www.oise-mobilite.fr](http://www.oise-mobilite.fr)**



## JONQUIÈRES

[www.jonquieres.fr](http://www.jonquieres.fr)

Mairie de Jonquières

Tél. : 03 44 37 39 00



Jean-Claude Chireux

Maire de Jonquières

## Le charme de la ruralité



Visite de l'église, avec ses célèbres vitraux de l'abbé Deligny, lors des Journées du patrimoine



Jonquières, un village rural

## LA COLLECTE DES DÉCHETS

Enlèvement à partir de 5h, sortir les sacs la veille à partir de 20h

• Déchets verts du 23 mars au 7 décembre :

**lundi**

• Ordures ménagères (sacs blancs) :

**mardi**• Emballages + journaux, magazines (sacs jaunes) : **mercredi**• Déchetterie : **0 800 60 20 02**

Renseignements auprès des messagères

du tri de l'ARC au : **03 44 40 76 33**

## TRANSPORTS

**Vos lignes TIC** ouvertes à tout public, du lundi au samedi, des allers-retours quotidiens vers Compiègne. Certains services nécessitent une réservation préalable. Les horaires sont disponibles dans votre mairie et sur Internet :

**[www.agglo-compiegne.fr](http://www.agglo-compiegne.fr)**

Pour réserver vos courses auprès du service de transport à la demande

**AllôTIC**, appelez le **0 800 100 754**

Calculez votre itinéraire sur :

**[www.oise-mobilite.fr](http://www.oise-mobilite.fr)**

Le village de Jonquières a poursuivi les travaux engagés en 2013 avec sa nouvelle équipe municipale.

Les travaux de mise en sécurité et de l'effacement des réseaux de la rue des Jonquilles se sont terminés en septembre 2014.

L'espace de jeux des petits (sur le city stade) a également été sécurisé et remis en état après une fermeture de quelques semaines. Un effort particulier a été porté sur la mise en conformité des équipements électriques de la salle des fêtes, de l'école et de l'église.

Les bornes incendie ont également été remises en état et aux normes.

Grâce au bénévolat d'habitants de Jonquières, le monument aux morts a pu être restauré et notre coq brille de nouveau.

En toute convivialité, les Jonquiérois se sont retrouvés au repas du 14 juillet.

Le fleurissement de l'ensemble du village permet de lui garder un charme certain. Les différentes rénovations entreprises confortent l'esprit de ruralité où il fait bon vivre.

Pour 2015, la sécurité routière sera au centre de nos préoccupations. Différents projets sont à l'étude afin d'améliorer la circulation et la sécurité. Deux abribus seront réalisés et installés. Nous continuerons bien sûr l'entretien des bâtiments communaux.

Le village n'aurait pas son attractivité sans sa brocante, son tir à l'arc, sa marche champêtre, son atelier récréatif intergénération ainsi que son marché de Noël qui entretiennent le lien social.

Jonquières, village rural, à deux pas de la ville et du cœur de l'agglomération Compiégnoise.

# LACHELLE

[www.lachelle.fr](http://www.lachelle.fr)



**Mairie de Lachelle**

Tél. : 03 44 42 41 17



**Pascal Seret**

Maire de Lachelle

## Consolider nos fondations



L'aménagement de la cour de l'école



La construction du lotissement La Vallée

2014 a signé l'entrée de notre commune dans l'ARC et a confirmé également l'engagement de l'ensemble de la nouvelle équipe municipale à œuvrer dans l'intérêt de tous.

Après avoir fait de notre école un enjeu principal ces dernières années, nous avons voulu la compléter d'un environnement plus fonctionnel et confortable pour le bien-être de nos 70 enfants.

Cet effort est essentiel si nous souhaitons pouvoir accueillir les nouveaux habitants des 42 terrains à bâtir du lotissement "La Vallée" dont un tiers est aujourd'hui construit.

Le projet suivant consistera à compléter l'offre d'accueil des 0-3 ans par l'aménagement de la future Maison d'Assistantes Maternelles.

Nous n'avons pas oublié nos jeunes pour qui un local a été mis à disposition ni nos visiteurs pèlerins qui bénéficient désormais d'un gîte d'étape.

Avec l'aide de l'ARC, nous avons pu compléter le financement de l'enfouissement de la dernière ligne

basse tension et ainsi équiper l'intégralité des rues de Beaumanoir et Monelieu de nouveaux candélabres.

L'offre transport s'est enrichie avec la mise en place du transport à la demande qui est très appréciée par les personnes âgées en particulier.

Les transports scolaires devraient prochainement être assurés par les bus de l'ARC.

Nous intégrons pleinement depuis septembre dernier le schéma de collecte des déchets organisé par l'ARC et serons très probablement raccordés courant 2015 au réseau d'assainissement de l'Agglomération.

Nos fondations sont ainsi consolidées afin que la population puisse continuer à profiter d'un véritable espace de bien-être et de bien vivre.

### LA COLLECTE DES DÉCHETS

Enlèvement à partir de 5h, sortir les sacs la veille à partir de 20h

- Déchets verts du 23 mars au 7 décembre :

**lundi**

- Ordures ménagères (sacs blancs) :

**mardi**

- Emballages + journaux, magazines (sacs jaunes) : **mercredi**

- Déchetterie : **0 800 60 20 02**

Renseignements auprès des messagères du tri de l'ARC au : **03 44 40 76 33**

### TRANSPORTS

La commune reste desservie par les lignes du Conseil général vers le collège de Margny-lès-Compiègne et vers Compiègne et dispose du service **AllôTIC**.

Pour réserver vos courses à la demande,

appelez le **0 800 100 754**

[www.agglo-compiegne.fr](http://www.agglo-compiegne.fr)

Calculez votre itinéraire sur :

[www.oise-mobilite.fr](http://www.oise-mobilite.fr)



# LA CROIX SAINT OUEN

[www.ville-lacroixsaintouen.fr](http://www.ville-lacroixsaintouen.fr)



Mairie de La Croix Saint Ouen

Tél. : 03 44 41 20 43



Jean Desessart

Maire de La Croix Saint Ouen

## Se développer et valoriser notre patrimoine



L'ancien manège équestre : un futur espace culturel



La nouvelle ZAC des Jardins

### LA COLLECTE DES DÉCHETS

Enlèvement à partir de 5h, sortir les sacs la veille à partir de 20h

- Déchets verts du 23 mars au 7 décembre :

**lundi**

- Ordures ménagères (sacs blancs) :

**mercredi**

- Emballages + journaux, magazines

(sacs jaunes) : **jeudi**

- Déchetterie : **0 800 60 20 02**

Renseignements auprès des messagères du tri de l'ARC au : **03 44 40 76 33**

### TRANSPORTS

La ligne 5 des bus TIC dessert le Parc tertiaire et scientifique et la ligne ZA1 le Parc des Longues Rayes et Matra-Lecuru. Pensez aussi aux lignes TIC périurbaines ouvertes à tout public, du lundi au samedi, des allers-retours quotidiens vers Compiègne. Les horaires sont disponibles dans votre mairie et sur Internet :

[www.agglo-compiegne.fr](http://www.agglo-compiegne.fr)

Pour réserver vos courses auprès du service de transport à la demande

AllôTIC, appelez le **0 800 100 754**

Calculez votre itinéraire sur :

[www.oise-mobilite.fr](http://www.oise-mobilite.fr)

Projet phare de 2014 : la rénovation de l'ancien manège équestre. Cette réhabilitation traduit notre volonté de préserver et valoriser notre patrimoine historique et architectural. À l'issue de ce chantier, un nouveau lieu de vie et d'échanges sera proposé en cœur de ville, avec une bibliothèque plus spacieuse, moderne ; un espace intergénérationnel et une salle d'expositions.

L'aménagement de la ZAC des Jardins, qui constitue un des projets majeurs du développement urbain de la commune, se poursuit. Les travaux primaires (terrassment, viabilisation) sont achevés. La 1<sup>ère</sup> phase de construction de 169 logements est en cours. S'y ajoutent 37 lots libres de construction, dont la commercialisation est engagée. Un projet de 4 îlots collectifs est aussi à l'étude. À terme, ce quartier comptera 295 logements, permettant ainsi de proposer une offre nouvelle et diversifiée en matière d'habitat.

Autre projet en cours, la construction de 30 logements collectifs et 5 maisons, rue F. Meunier, par la SA HLM de l'Oise.

2014 a aussi été marquée par l'application de la réforme des rythmes scolaires. Toutes les énergies ont été mobilisées afin que cette nouvelle organisation se déroule dans les meilleures conditions. Ainsi, deux fois par semaine, la ville propose dans chaque école, dès 15h45, des Nouvelles Activités Périscolaires (NAP), facultatives, qui constituent de véritables ateliers de découverte. Dans le cadre de la démarche qualité engagée par la mairie, un portail Internet a aussi été mis en place afin de faciliter les démarches des familles (restauration scolaire, activités de loisirs, crèche).

En termes d'emploi, de nouvelles implantations sont en projet sur nos zones d'activités. Enfin, une permanence est proposée chaque semaine, en mairie, afin d'accompagner les usagers dans leurs recherches d'emploi et de formation, en partenariat avec le Bureau Intercommunal de l'Emploi (BIE).

# LE MEUX

[www.lemeux.fr](http://www.lemeux.fr)



Mairie de Le Meux

Tél. : 03 44 41 51 11



**Évelyne Le Chapellier**

Maire de Le Meux

## Le bien vivre ensemble



Le Clos Féron

Entre modernité et ruralité, notre village présente les attraits et les services de la ville, tout en préservant un cadre champêtre et traditionnel. Les logements locatifs intégrés au sein du centre-bourg et aux lotissements en accession à la propriété, contribuent à la mixité sociale et au bien vivre ensemble. Tel est l'équilibre que nous souhaitons maintenir.

En septembre 2014, les travaux d'agrandissement de la cantine scolaire ont démarré et permettront d'accueillir les enfants dans des conditions de confort et de sérénité favorables à de bons apprentissages.

La mise en place de la réforme des rythmes scolaires, que nous avons anticipée très en amont, s'est effectuée sans difficulté mais nous resterons vigilants à effectuer des bilans réguliers et les ajustements qui s'imposeront. Les enjeux financiers et organisationnels sont tels que la réforme ne sera viable qu'avec l'adhésion de tous les partenaires. Et avant tout, n'oublions pas que ce sont les enfants qui sont au centre du dispositif et qu'ils doivent le rester.



Le terrain multi-sport

En termes de secours à la population, le centre de première intervention des sapeurs-pompiers est devenu trop exigu et peu confortable pour accueillir les volontaires de plus en plus nombreux à vouloir porter secours à autrui. Des travaux d'agrandissement vont permettre à tous ces bénévoles de travailler dans un cadre agréable et fonctionnel, favorisant la réactivité des interventions.

Et toujours, nous continuons d'être vigilants afin d'apporter des réponses aux problématiques de vitesse, de stationnement et de sécurité pour les piétons.

### LA COLLECTE DES DÉCHETS

Enlèvement à partir de 5h, sortir les sacs la veille à partir de 20h

- Déchets verts du 24 mars au 8 décembre : **mardi**
  - Ordures ménagères (sacs blancs) : **mardi**
  - Emballages + journaux, magazines (sacs jaunes) : **jeudi**
  - Déchetterie : **0 800 60 20 02**
- Renseignements auprès des messagères du tri de l'ARC au : **03 44 40 76 33**

### TRANSPORTS

**La ligne ZA1 des bus TIC** dessert la ZI Le Meux. Pensez aussi aux lignes **TIC périurbaines** ouvertes à tout public, du lundi au samedi, des allers-retours quotidiens vers Compiègne. Certains services nécessitent une réservation préalable. Les horaires sont disponibles dans votre mairie et sur Internet : **[www.agglo-compiegne.fr](http://www.agglo-compiegne.fr)**  
Pour réserver vos courses auprès du service de transport à la demande **AllôTIC**, appelez le **0 800 100 754**  
Calculez votre itinéraire sur : **[www.oise-mobilite.fr](http://www.oise-mobilite.fr)**



# MARGNY-LÈS-COMPIÈGNE

[www.mairie-margnylescompiegne.fr](http://www.mairie-margnylescompiegne.fr)



Mairie de Margny-lès-Compiègne

Tél. : 03 44 90 73 00



**Bernard Hellal**

Maire de Margny-lès-Compiègne

## Un dynamisme sans précédent



Activités dans le cadre des TAP



Margny la ville, la résidence Madrinus

### LA COLLECTE DES DÉCHETS

Enlèvement à partir de 5h, sortir les sacs la veille à partir de 20h

- Déchets verts du 23 mars au 7 décembre :

**lundi**

- Ordures ménagères (sacs blancs) :

**mardi et vendredi**

- Emballages + journaux, magazines (sacs jaunes) : **vendredi**

- Déchetterie : **0 800 60 20 02**

Renseignements auprès des messagères du tri de l'ARC au : **03 44 40 76 33**

### TRANSPORTS

**Les lignes 2, 4 et 5 des bus TIC** desservent la commune. Pensez aussi aux lignes **TIC périurbaines** ouvertes à tout public, du lundi au samedi, des allers-retours quotidiens vers Compiègne.

Les horaires sont disponibles dans votre mairie et sur Internet :

**[www.agglo-compiegne.fr](http://www.agglo-compiegne.fr)**

Pour réserver vos courses auprès du service de transport à la demande **AllôTIC**, appelez le **0 800 100 754**

Calculez votre itinéraire sur :

**[www.oise-mobilite.fr](http://www.oise-mobilite.fr)**

Trois nouveaux quartiers se développent :

- > la Zac des Deux rives avec l'installation de Brézillon, du CÉTMEF, de la résidence étudiante, de logements et de commerces et bientôt, un hôtel 4 étoiles qui répondra à une demande de plus en plus forte en matière d'hébergement.
- > Margny la ville, en cœur de ville, qui accueille la résidence Madrinus, de nouveaux commerces, entreprises et associations.
- > la Zac des Hauts de Margny qui génère déjà une activité économique en pleine croissance et qui bientôt verra s'implanter 14 entreprises sans compter une zone commerciale complémentaire faisant de ce quartier un vrai lieu de vie.

À terme, sur la commune, ce sont plus de 800 emplois créés plaçant notre ville dans le peloton de tête des communes les moins touchées par le chômage.

Margny accompagne ce développement par des services aux habitants toujours plus conformes à leurs attentes, notamment avec la mise en place des Temps d'Activités Périscolaires (TAP) gratuitement pour les enfants scolarisés sur la commune ; parce que alléger les

dépenses et offrir des services adaptés sont une priorité.

Margny, deuxième ville de l'agglomération allie harmonieusement développement et cadre de vie !



Projet de l'hôtel\*\*\*\* Zac des Deux rives



La rentrée scolaire

# SAINT-JEAN-AUX-BOIS

[www.agglo-compiegne.fr/Saint-Jean-aux-Bois.aspx](http://www.agglo-compiegne.fr/Saint-Jean-aux-Bois.aspx)

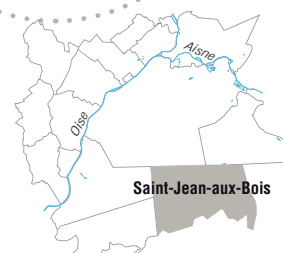

Mairie de Saint-Jean-aux-Bois

Tél. : 03 44 42 84 18



**Jean-Pierre Lebœuf**

Maire de Saint-Jean-aux-Bois

## Au cœur de la forêt



Le nouvel orgue mixte de l'abbatiale de Saint-Jean



L'arboretum de Saint-Jean-aux-Bois

Comme pour toutes les communes, l'année 2014 a été une année d'élection municipale. 80 % des électeurs sont venus voter, même si une seule liste était présente.

Dès le mois d'avril 2014, nous avons lancé nos premiers grands travaux qui sont la sécurité rue des Plaideurs et de la rue du Parquet au niveau des Naïades.

Nous avons lancé l'étude sur la vidéo protection. Pour ces deux dossiers nous avons demandé l'accompagnement des services partagés de l'Agglomération de la Région de Compiègne.

Le préau, situé derrière la mairie, a été entièrement rénové en respectant l'architecture des lieux, le mur du cimetière et un ponceau ont été restaurés par un chantier d'insertion, "Un château pour l'emploi".

Pour la messe de Noël nous avons bénéficié de l'orgue mixte, à tuyaux et numérique, une première dans le nord de la France. Ce projet a été mené par l'Association des Orgues pour Saint-Jean-aux-Bois qui a fait un travail remarquable. L'ARC et la commune ont accompagné cette réalisation.

L'oculus du transept gauche de

l'abbatiale, obturé par un contreplaqué, sera lui aussi remplacé. Ce projet est conduit par les Amis de l'Abbatiale et la DRAC. La réalisation doit intervenir en 2015.

Saint-Jean-aux-Bois a une vie associative très développée, Saint-Jean et les Fêtes, Saint-Jean et les arts, sans oublier le blog de notre ami Robert Labille, Un nid dans la verdure, que je vous invite à consulter, "niddanslaverdure.fr".

Au niveau de l'Agglomération, j'ai la délégation Tourisme qui représente 8 % de l'activité économique du département de l'Oise, un poids qui doit pouvoir se développer avec le tourisme de mémoire et le centenaire de la guerre 1914/1918. Différentes manifestations vont se dérouler au niveau de Compiègne, des 16 communes de l'ARC et de la Clairière de l'Armistice.

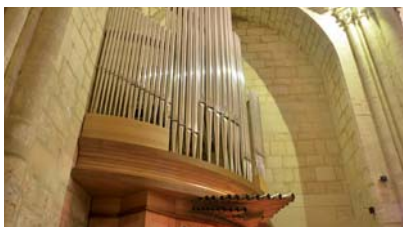

### LA COLLECTE DES DÉCHETS

Enlèvement à partir de 5h, sortir les sacs la veille à partir de 20h

- Déchets verts du 24 mars au 8 décembre : **mardi**
  - Ordures ménagères (sacs blancs) : **lundi**
  - Emballages + journaux, magazines (sacs jaunes) : **jeudi**
  - Déchetterie : **0 800 60 20 02**
- Renseignements auprès des messagères du tri de l'ARC au : **03 44 40 76 33**

### TRANSPORTS

**Vos lignes TIC périurbaines** ouvertes à tout public, du lundi au samedi, des allers-retours quotidiens vers Compiègne. Certains services nécessitent une réservation préalable. Les horaires sont disponibles dans votre mairie et sur Internet : [www.agglo-compiegne.fr](http://www.agglo-compiegne.fr)

Pour réserver vos courses auprès du service de transport à la demande **AllôTIC**, appelez le **0 800 100 754**

Calculez votre itinéraire sur : [www.oise-mobilite.fr](http://www.oise-mobilite.fr)



# SAINT-SAUVEUR

[www.saint-sauveur60.fr](http://www.saint-sauveur60.fr)



Mairie de Saint-Sauveur

Tél. : 03 44 38 70 70



**Jean-Claude Granier**

Maire de Saint-Sauveur

## Nos projets deviennent réalité...



La nouvelle salle du conseil municipal



Visite de chantier du centre-bourg

### LA COLLECTE DES DÉCHETS

Enlèvement à partir de 5h, sortir les sacs la veille à partir de 20h

- Déchets verts du 24 mars au 8 décembre : **mardi**
  - Ordures ménagères (sacs blancs) : **lundi**
  - Emballages + journaux, magazines (sacs jaunes) : **jeudi**
  - Déchetterie : **0 800 60 20 02**
- Renseignements auprès des messagères du tri de l'ARC au : **03 44 40 76 33**

### TRANSPORTS

**Vos lignes TIC** ouvertes à tout public, du lundi au samedi, des allers-retours quotidiens vers Compiègne. Les horaires sont disponibles dans votre mairie et sur Internet : [www.agglo-compiegne.fr](http://www.agglo-compiegne.fr) Pour réserver vos courses auprès du service de transport à la demande **AllôTIC**, appelez le **0 800 100 754** Calculez votre itinéraire sur : [www.oise-mobilite.fr](http://www.oise-mobilite.fr)

Les projets évoqués dans le bulletin annuel de l'ARC 2014 se sont transformés progressivement en réalisations au cours de cette année :

Au centre-bourg, 10 logements locatifs T2 T3 sont occupés depuis juin 2014. La suite et fin du programme interviendront en 2015.

Dans le lotissement, rue André Danne, 24 logements locatifs sont terminés et occupés.

L'OPAC a lancé un appel d'offres auprès d'entreprises pour la construction, début 2015 de 16 maisons locatives, rue de la Liberté.

Grâce à ce programme immobilier qui a permis l'accueil de nouvelles familles dans la commune, nous avons connu une rentrée scolaire "paisible". Non seulement il a été possible de maintenir 5 classes en élémentaire, mais l'école maternelle a pu bénéficier de l'ouverture d'une 3<sup>ème</sup> classe. Ces bonnes nouvelles font écho à la volonté de la municipalité de poursuivre les efforts d'adaptation et de modernisation de la commune. L'occupation de la zone artisanale devrait se réaliser en 2015, malgré une

conjoncture économique défavorable. Par ailleurs, la construction du crématorium, qui a débuté en mars 2014, devrait s'achever en juin 2015.

Dernière satisfaction : l'aménagement de la mairie. La visite du chantier, par le Président de l'ARC et différentes personnalités locales le 17 janvier 2014, a permis de faire découvrir une salle des mariages accessible à tous et une nouvelle configuration des bureaux permettant un meilleur accueil du public. Cette mairie rénovée traduit bien les efforts déployés pour faire évoluer positivement la commune de Saint-Sauveur.



La mairie agrandie et réhabilitée



**Bernard Delannoy**

Maire de Venette

## Écoute, proximité et dialogue



La nouvelle halle de sports



La bibliothèque

Écoute, dialogue et échanges facilités entre habitants et élus, avec notamment des réunions de quartiers, un accueil des nouveaux Venettiens et de nouveaux événements suivis avec intérêt par les habitants (course cycliste, jeux traditionnels du 14 juillet, remise de prix pour les diplômés et les sportifs, marché de produits locaux).

Échange également avec la journée "Tous Unis pour la Cité" qui propose aux nouveaux étudiants de l'UTC, une journée citoyenne visant à améliorer le quotidien des habitants :

- > embellissement du centre d'Accueil de Loisirs Sans Hébergement (ALSH),
- > peinture des gradins de la salle de sports,
- > rénovation du boulodrome,
- > sensibilisation des seniors aux risques des incendies domestiques.

Projet scolaire, avec le Projet Éducatif Territorial, qui propose des activités culturelles et sportives. Il est rédigé en collaboration avec les enseignants, les membres de l'ALSH et les élus dans le cadre de la réforme des rythmes scolaires.

Projets, à partir de 2015, attendus par les habitants au niveau des voiries, de la sécurité, de l'accès aux personnes à mobilité réduite et d'une nouvelle cantine qui accueillera des enfants toujours plus nombreux.



Compétition de mountain board



La choule

### LA COLLECTE DES DÉCHETS

Enlèvement à partir de 5h, sortir les sacs la veille à partir de 20h

- Déchets verts du 23 mars au 7 décembre : **lundi**
  - Ordures ménagères (sacs blancs) : **mardi et vendredi**
  - Emballages + journaux, magazines (sacs jaunes) : **jeudi**
  - Déchetterie : **0 800 60 20 02**
- Renseignements auprès des messagères du tri de l'ARC au : **03 44 40 76 33**

### TRANSPORTS

**La ligne 4 des bus TIC** dessert la commune jusqu'au centre-ville de Compiègne.

Pensez aussi aux lignes **TIC périurbaines** ouvertes à tout public, du lundi au samedi, des allers-retours quotidiens vers Compiègne.

Les horaires sont disponibles dans votre mairie et sur Internet :

**[www.agglo-compiegne.fr](http://www.agglo-compiegne.fr)**

Pour réserver vos courses auprès du service de transport à la demande

**AllôTIC**, appelez le **0 800 100 754**

Calculez votre itinéraire sur :

**[www.oise-mobilite.fr](http://www.oise-mobilite.fr)**



## VIEUX-MOULIN

www.vieux-moulin.fr



Mairie de Vieux-Moulin

Tél. : 03 44 85 60 99



Béatrice Martin

Maire de Vieux-Moulin

## Renforcer les liens



Animation lors des Virades de l'espoir



Spectacle des enfants de l'école

## LA COLLECTE DES DÉCHETS

Enlèvement à partir de 5h, sortir les sacs la veille à partir de 20h

- Déchets verts du 24 mars au 8 décembre : **mardi**
  - Ordures ménagères (sacs blancs) : **lundi**
  - Emballages + journaux, magazines (sacs jaunes) : **jeudi**
  - Déchetterie : **0 800 60 20 02**
- Renseignements auprès des messagères du tri de l'ARC au : **03 44 40 76 33**

## TRANSPORTS

**Vos lignes TIC périurbaines** ouvertes à tout public, du lundi au samedi, des allers-retours quotidiens vers Compiègne. Certains services nécessitent une réservation préalable.

Les horaires sont disponibles dans votre mairie et sur Internet :

**www.agglo-compiegne.fr**

Pour réserver vos courses auprès du service de transport à la demande **AllôTIC**, appelez le **0 800 100 754**

Calculez votre itinéraire sur :

**www.oise-mobilite.fr**

La nouvelle équipe municipale a pris ses fonctions en mars. Son projet est de concilier développement de Vieux-Moulin et respect de son histoire et de son caractère.

Les travaux urgents ont d'abord mobilisé les ressources humaines et financières (école, fossés drainants, église).

Début 2015, l'enfouissement des réseaux rue Saint-Jean permettra de mener à bien la deuxième tranche de rénovation de la chaussée, de la rue de Compiègne à la mairie.

Piétons, cyclistes et automobilistes devraient pouvoir coexister en toute sécurité dans le village : un dispositif destiné à limiter efficacement la vitesse des véhicules sera mis en place.

Le patrimoine communal sera au centre des préoccupations : en priorité, la mise hors d'eau du bâtiment de la mairie impose la réfection de la toiture et son isolation pour un usage plus fonctionnel, cohérent et économe en énergie.

Ainsi l'ancien hôtel Reulier, devenu par legs maison commune, retrouvera sa vocation : abriter quelques familles, les services administratifs, le conseil municipal, l'agence postale et la

cantine, mais aussi les nombreuses associations ainsi que ce point de rencontres et d'échanges : l'épicerie de Claudette.

Restaurer la maison commune, c'est renforcer le lien entre les Vieux-Moulois pour mieux construire l'avenir.



Repas républicain



# PRODECO

ZAC de Mercières, 2 rue Gustave Eiffel à Compiègne - Tél : 03 44 20 78 18 - [prodecoonline.com](http://prodecoonline.com)

Peintures  
Revêtements sols & murs  
Parquets & Stratifiés  
Vitrerie  
Décoration intérieure

Produits d'hygiène  
& Matériels d'entretien



CONSEILS ET SOLUTIONS DU SOL AU PLAFOND

Lundi - vendredi : 8h00 à 12h00 - 13h45 à 18h00 - Samedi matin : 9h00 à 12h00

# CHANEL

## PARFUMS BEAUTÉ

*Un outil performant situé dans l'Oise, spécialisé dans les parfums et cosmétiques.*



L'unité de production de Compiègne

installée sur 36 000 m<sup>2</sup> ZAC de Mercières

c'est :

- une activité de fabrication et de conditionnement de parfums et de cosmétiques
- des équipes impliquées pour une parfaite maîtrise de la qualité
- une des usines les plus modernes d'Europe dans son domaine, une production très automatisée et robotisée
- plusieurs dizaines de millions d'articles produits chaque année pour les 5 continents.





JANVIER 2015

# La vie des quartiers

Ville de Compiègne



[www.compiègne.fr](http://www.compiègne.fr)





# LES 13 QUARTIERS



## SOMMAIRE

Bellicart	P 3
Les Capucins, Église Saint-Germain	P 4
Centre-ville	P 5
Le Clos des Roses	P 6
Les Jardins	P 7
Les Maréchaux La Victoire	P 8
Le Petit Margny, Quartier de la gare	P 9
Royallieu-Pompidou	P 10
Royallieu-Village	P 11
Les Sablons	P 12
Saint-Lazare, Les Avenues	P 13
Les Veneurs	P 14
Camp de Royallieu	P 15



# BELLICART

## VOS ÉLUS DE QUARTIER

**Christian Tellier** : 06 23 78 82 74  
christian.tellier@mairie-compiegne.fr  
**Sophie Schwarz** : 06 88 65 26 55  
sophie.schwarz@mairie-compiegne.fr

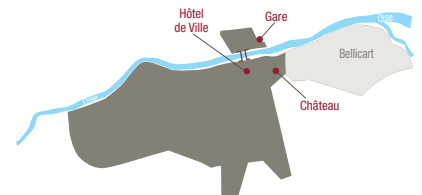

## Ça bouge à Bellicart



Inauguration des nouveaux locaux des Scouts



Lancement opération "Voisins vigilants"

Voisins vigilants, bibliothèque high-tech, port de plaisance, brocante, les actions ne manquent pas dans ce quartier particulièrement bien placé dans la cité impériale. Quasiment en centre-ville, en lisière de forêt, au bord de l'Oise, le quartier Bellicart ouvre la voie à bien des actions.

Bellicart a été le premier quartier à mettre en place l'opération "Voisins vigilants" sur Compiègne. C'est à la demande des habitants que cette action a été lancée par la municipalité. Ce dispositif, qui n'a pas vocation à se substituer à la police ou la gendarmerie, emprunte la forme d'un réseau de solidarité de voisinage qui exerce leur vigilance face à tout événement suspect.

La bibliothèque de Bellicart s'ouvre à la diversité artistique et culturelle avec l'association Bulle et Compagnie. Après plusieurs mois de travaux effectués par les services techniques de la ville de Compiègne, la bibliothèque de Bellicart a rouvert ses portes (première ouverture

en 1994) et accueille désormais des activités dédiées à la lecture, les ateliers de la cyber-base mais aussi des animations artistiques et culturelles portées par l'association qui a reçu l'agrément de l'Éducation nationale.

De son côté, la bibliothèque va aménager ses horaires afin que l'espace cyber-base poursuive ses formations. Le quartier dispose ainsi d'un équipement tout à fait unique !

Le joli port de plaisance de Compiègne est redevenu en partie ce qu'il était jadis grâce à Pierre Didier et son épouse qui ont été mis à l'honneur le 25 octobre dernier. Lors d'une après-midi festive, Philippe Marini, Nicole Didier et ses enfants, ont découvert une plaque en l'honneur du fondateur du yacht club.

La Capitainerie a aujourd'hui 42 ans et le port de Plaisance affiche complet avec 70 bateaux amarrés et près de 250 bateaux de passage accueillis pendant la période estivale.

## ASSOCIATION POUR LE DÉVELOPPEMENT DU QUARTIER DE BELLICART

**Bernard Vitu**, président,  
7, rue de la Bannière du Roi :  
**06 87 09 30 44**

## LES SCOUTS ONT UN NOUVEAU LOCAL

Scouts de France et scouts d'Europe se partagent 400 m<sup>2</sup> de locaux municipaux situés sous l'église Saint-Éloi.

## LA COLLECTE DES DÉCHETS

Enlèvement à partir de 19h30,  
sortir les sacs à partir de 19h

• Déchets verts du 23 mars au 7 décembre :  
**lundi**

• Ordures ménagères (sacs blancs) :  
**mardi et vendredi**

• Emballages + journaux, magazines  
(sacs jaunes) : **mercredi**

• Déchetterie : **0 800 60 20 02**

Renseignements auprès des messagères  
du tri de l'ARC au : **03 44 40 76 33**

## TRANSPORTS

### Vos lignes TIC

- **Ligne 3** Bellicart - Gare - F. de Lesseps

Les horaires sont disponibles dans  
votre mairie à l'ARC et sur Internet :

**www.agglo-compiegne.fr**

Calculez votre itinéraire sur :

**www.oise-mobilite.fr**

# LES CAPUCINS

## Église Saint-Germain

### VOS ÉLUS DE QUARTIER

**Arnaud Thorel** : 03 44 40 72 40

arnaud.thorel@mairie-compiegne.fr

**Liliane Vézier** : 06 23 78 82 72

liliane.vezier@mairie-compiegne.fr

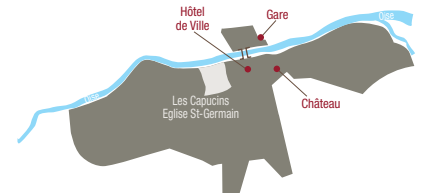

## Tous unis pour le quartier

### ASSOCIATION CAPUCINS, ÉGLISE SAINT-GERMAIN

**Liliane Vézier**, présidente :  
06 23 78 82 72

### LA COLLECTE DES DÉCHETS

Enlèvement à partir de 19h30,  
sortir les sacs à partir de 19h

- Déchets verts du 23 mars au 7 décembre :  
**lundi**
- Ordures ménagères (sacs blancs) :  
**mardi et vendredi**
- Emballages + journaux, magazines  
(sacs jaunes) : **mercredi**
- Déchetterie : **0 800 60 20 02**

Renseignements auprès des messagères  
du tri de l'ARC au : **03 44 40 76 33**

### TRANSPORTS

#### Vos lignes TIC

- **Ligne 3** Bellicart - Gare - F. de Lesseps
- **Ligne 5** Gare - Mercières - Hôpital

Les horaires sont disponibles dans  
votre mairie, à l'ARC et sur Internet :

**www.agglo-compiegne.fr**

Calculez votre itinéraire sur :

**www.oise-mobilite.fr**



La maison des étudiants a été inaugurée par  
Arnaud Thorel et Arielle François

Le quartier des Capucins - Église  
Saint-Germain va s'embellir par  
deux nouveaux immeubles en tête  
du Pont-Neuf. À la fois élégants et  
contemporains, ils vont compléter un  
ensemble encore inachevé. Le premier  
va, en outre, protéger la résidence  
Préclin en sécurisant mieux les accès  
pour les personnes âgées.

Dans le même secteur, les travaux du  
Centre Benjamin Franklin de l'UTC  
améliorent les perspectives et la  
passerelle rénovée semble plus légère  
tandis que le retour à une circulation  
normale est apprécié de tous.

Apprécié de tous aussi le programme  
Tous Unis pour la Cité. Vous avez été  
nombreux à venir à la rencontre des  
étudiants le 5 septembre et beaucoup  
ont été surpris de les voir ainsi au service  
de la population : actions en maisons  
de retraite, nettoyage de certains  
espaces publics, travaux de peinture ou  
d'aménagements. De mieux en mieux,  
les relations UTC-Ville !



Noël des personnes âgées à la résidence Préclin

Les étudiants seront aussi présents  
lors des Capucinades, le 14 juin 2015,  
pour diverses animations et un concert  
très apprécié en fin de journée. Avec  
l'Association de quartier, c'est Tous Unis  
pour le Quartier !



# CENTRE-VILLE

## VOTRE ÉLUE DE QUARTIER

Françoise Trousselle : 03 44 40 73 87  
francoise.trousselle@mairie-compiegne.fr

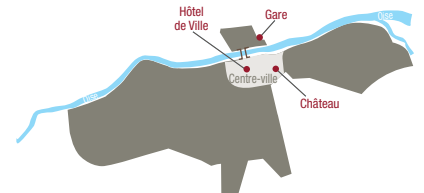

## Le centre-ville métamorphosé



Le nouveau trompe-l'œil rue Saint-Corneille



La FNAC a ouvert ses portes à l'automne

Le centre-ville achève sa mutation avec un trompe-l'œil réussi rue Saint-Corneille, un pont Louis XV remis à neuf et illuminé et l'arrivée de nouveaux commerces qui dynamisent l'activité.

Ce trompe-l'œil est passé presque inaperçu, preuve qu'il se fond parfaitement dans la rue Saint-Corneille. Ce travail réalisé par Madame Feff achève parfaitement cette rue élargie, plus gaie et mieux adaptée aux différents usages.

Le Pont Solferino a subi une véritable cure de jouvence et en a profité pour être rebaptisé pont Louis XV. Quatre mois auront été nécessaires à sa complète rénovation et pour sa mise en lumière avec une vingtaine de projecteurs sur les arcades. Il faut rappeler l'histoire de ce pont, créé sous Louis XV en 1730 avec une structure de trois arches, d'après les plans du directeur général des Ponts et Chaussées, Dubois. Ce pont, élargi en 1901, sauta en 1914. Le pont à deux arches de l'ingénieur Séjourné, inauguré en 1926, sauta à son tour en

1940. L'architecte compiégnais Jean Philippot établit en 1949 le pont actuel, sur le modèle de celui de Louis XV mais à deux arches.

Saluons également l'arrivée de la FNAC dans l'espace Saint-Jacques qui a pris place dans les murs de l'ancien cinéma "Les Dianes". Ce lieu devrait rapidement être complété d'un restaurant et d'une salle des sports. Les clients pourront stationner à proximité sur le parking Saint-Jacques qui a été privatisé. Cela permet un roulement plus important sans voiture "ventouse" bloquant des places inutilement.

### Devenez membre de l'association du centre-ville

Une association de quartier se met en place. Elle prendra la forme d'un observatoire de réflexion. Tous les jeunes actifs sont les bienvenus.

Rens. : Françoise Trousselle, maire-adjoint à l'information et à la communication, déléguée du quartier.

### LA COLLECTE DES DÉCHETS

Enlèvement à partir de 19h30,  
sortir les sacs à partir de 19h

• Déchets verts du 23 mars au 7 décembre :  
**lundi**

• Ordures ménagères (sacs blancs) :  
**du lundi au samedi**

• Emballages + journaux, magazines  
(sacs jaunes) : **mercredi**

• Déchetterie : **0 800 60 20 02**

Renseignements auprès des messagères  
du tri de l'ARC au : **03 44 40 76 33**

### TRANSPORTS

#### Vos lignes TIC

Le quartier du Centre-ville est desservi par l'ensemble **des lignes TIC**.

Les horaires sont disponibles dans votre mairie, à l'ARC et sur Internet :

**www.agglo-compiegne.fr**

Calculez votre itinéraire sur :

**www.oise-mobilite.fr**

# LE CLOS DES ROSES

## VOTRE ÉLU DE QUARTIER

**Oumar Ba : 06 74 14 02 27**  
oumar.ba@mairie-compiegne.fr

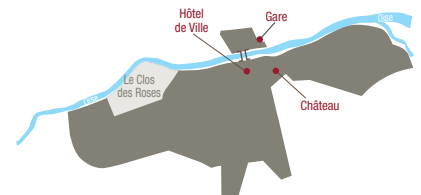

## La force de la vie associative



Inauguration du rond-point Anne-Marie Vivé



La fête du Clos des Roses

### LA COLLECTE DES DÉCHETS

Enlèvement à partir de 19h30,  
sortir les sacs à partir de 19h

- Déchets verts du 23 mars au 7 décembre :  
**lundi**
- Ordures ménagères (sacs blancs) :  
**mardi et vendredi**
- Emballages + journaux, magazines  
(sacs jaunes) : **mercredi**
- Déchetterie : **0 800 60 20 02**

Renseignements auprès des messagères  
du tri de l'ARC au : **03 44 40 76 33**

### TRANSPORTS

#### Vos lignes TIC

- **Ligne 2** Clairoux - Gare - CC Jaux - Venette
- **Ligne 3** Bellicart - Gare - F. de Lesseps
- **Ligne 5** Gare - Mercières - Hôpital

Les horaires sont disponibles dans  
votre mairie, à l'ARC et sur Internet :

**www.agglo-compiegne.fr**

Calculez votre itinéraire sur :

**www.oise-mobilite.fr**

Le quartier du Clos des Roses est fort de 14 associations qui œuvrent au jour le jour à l'animation du quartier, au soutien des familles et à la cohésion sociale. La municipalité tient à saluer le travail de l'ensemble de ces bénévoles qui rivalisent d'idées pour proposer des actions aux habitants.

Toutes les personnes qui veulent s'engager ou bien profiter des actions menées peuvent s'adresser au personnel du centre municipal pour obtenir toutes les coordonnées de ces associations.

Saluons également la création de deux nouvelles associations, l'une regroupant les 10 commerces du quartier et l'autre qui a pour objectif de porter l'ensemble des animations et des activités proposées aux riverains.

Suite au décès d'Anne-Marie Vivé, il a été décidé de réorganiser le personnel rattaché au centre municipal. Désormais, un chargé de mission "Politique de la Ville" va diriger le centre. Il sera secondé par Mohamed Regragui. Mickaël

Oualle est en charge des médiateurs de quartiers et Delphine Hyvet s'est vu confier le pilotage des animateurs de quartiers.

La mise en place d'une véritable politique de la ville s'appuie sur une volonté municipale d'organiser la transversalité des actions dans les quartiers prioritaires dans un cadre défini par la loi. Santé, sports, loisirs, éducation seront au cœur de la mission. Le Contrat de Ville sera proposé à l'État avant juillet 2015, les actions les plus pertinentes pourront alors bénéficier de financements. L'ensemble du dispositif a été présenté lors d'une réunion de quartier qui s'est tenue le 5 décembre dernier au centre communal Anne-Marie Vivé.



## VOTRE ÉLU DE QUARTIER

Éric Verrier : 06 80 57 96 91  
eric.verrier@mairie-compiegne.fr



## Sous le signe de la culture



La nouvelle scène de la salle Ravel



Les Jardins du livre

### Espace Jean Legendre et Théâtre impérial.

Ce fut l'événement de cette année en matière de travaux. La scène de l'Espace Jean Legendre a entièrement été refaite. Le plancher de la salle Ravel, devenu vétuste, est maintenant plus résistant et peut se chauffer pour le plus grand confort des artistes. D'autre part, l'installation incendie de cet établissement culturel a été remise en conformité. Les habitués de la salle Molière ont également pu remarquer le changement des sièges.

Rappelons que l'Espace Jean Legendre et le Théâtre impérial, qui lui est rattaché, poursuivent activement leur collaboration avec le Théâtre du Beauvaisis dans le cadre de la préfiguration de la Scène nationale de l'Oise.

Le Théâtre impérial associe le Conservatoire de Compiègne durant cette saison et tout particulièrement pour la création de l'opéra pour enfants L'Arche de Noé de Benjamin Britten.

Au total, ce sont plus de 50 000 entrées que les Théâtres de Compiègne ont enregistré la saison passée. **Marie-Claire Garreau**, ancienne maire adjoint à la culture est devenue présidente du CACCV, qui pilote l'Espace Jean Legendre. Rompue aux exigences de la vie politique, Marie-Claire Garreau poursuivra sa mission de développement des théâtres vers tous les publics, notamment les jeunes.

Le quartier ne s'arrête pas là en matière de culture et la très dynamique association de quartier pérennise son action en faveur de la lecture avec les Jardins du livre qui, cette année encore, a permis aux habitants l'acquisition de livres pour une somme modique.

L'environnement n'est pas abandonné avec de nouvelles plantations de grands espaces verts devant la résidence Jeanne d'Arc, en harmonie avec l'ensemble de la cité impériale marquée par la verdure !

### ASSOCIATION LES JARDINS

**Geneviève Pouyet-Truchot**,  
présidente : 03 44 86 60 52

### LA COLLECTE DES DÉCHETS

Enlèvement à partir de 19h30,  
sortir les sacs à partir de 19h

- Déchets verts du 23 mars au 7 décembre : **lundi**

- Ordures ménagères (sacs blancs) : **mardi et vendredi**

- Emballages + journaux, magazines (sacs jaunes) : **mercredi**

- Déchetterie : **0 800 60 20 02**

Renseignements auprès des messagères du tri de l'ARC au : **03 44 40 76 33**

### TRANSPORTS

#### Vos lignes TIC

- **Ligne 2** Clairoux - Gare - CC Jaux - Venette

- **Ligne 3** Bellicart - Gare - F. de Lesseps

- **Ligne 5** Gare - Mercières - Hôpital

Les horaires sont disponibles dans votre mairie, à l'ARC et sur Internet :

**www.agglo-compiegne.fr**

Calculez votre itinéraire sur :

**www.oise-mobilite.fr**

# LES MARÉCHAUX

## La Victoire

### VOS ÉLUES DE QUARTIER

**Sandrine de Figueiredo** : 06 65 47 88 36

sandrine.defigueiredo@mairie-compiegne.fr

**Marie-Christine Legros** : 06 07 98 14 46

marie-christine.legros@mairie-compiegne.fr



## Un service de bus renforcé

### ASSOCIATION VIVONS À LA VICTOIRE

**Martine Frise**, présidente :  
06 81 13 79 89

### LA COLLECTE DES DÉCHETS

Enlèvement à partir de 19h30,  
sortir les sacs à partir de 19h

- Déchets verts du 23 mars au 7 décembre :  
**lundi**
- Ordures ménagères (sacs blancs) :  
**lundi et jeudi**
- Emballages + journaux, magazines  
(sacs jaunes) : **mercredi**
- Déchetterie : **0 800 60 20 02**

Renseignements auprès des messagères  
du tri de l'ARC au : **03 44 40 76 33**

### TRANSPORTS

#### Vos lignes TIC

- **Ligne 1** Hôpital - Royallieu - Gare
- **Ligne 3** Bellicart - Gare - F. de Lesseps
- **Ligne 2** Clairoux - Gare - CC Jaux - Venette

Les horaires sont disponibles dans  
votre mairie, à l'ARC et sur Internet :

**www.agglo-compiegne.fr**

Calculez votre itinéraire sur :

**www.oise-mobilite.fr**



Noces de Platine pour M. et Mme Deschamps.  
M. Deschamps fut l'un des créateurs du foyer  
Pierre Desbordes

Dans le cadre du nouveau marché public de transports, la ligne 2 offre désormais un accès plus direct à la ZAC de Jaux-Venette et permet de se rendre à Margny-lès-Compiègne et Clairoux. Victime de son succès, la ligne a d'ailleurs dû être renforcée avec une version "express" dans sa section comprise entre la gare et la ZAC de Jaux-Venette. Sept trajets supplémentaires ont été mis en place aux heures les plus chargées, ce qui permet de proposer un trajet plus rapide et plus attractif pour les usagers. L'éclairage public a été rénové dans le péristyle et sur le parking contigu du centre commercial de la Victoire. Square Kennedy, rues de Bretagne, de Bourgogne et de Provence, les appareillages des sources lumineuses ont été remplacés sur 48 candélabres. Enfin, l'éclairage a été renforcé sur le parking des bus du lycée Mireille Grenet pour des raisons de sécurité, notamment en période hivernale.

Côté voirie, les rues de Champagne et René Firmin ont bénéficié de travaux de



La brocante de la Victoire

gravillonnage sur la chaussée.

À la piscine, avenue de Huy, après la mise en place d'un destructeur de chloramines pour réduire les émanations de chlore, c'est l'installation électrique qui a été mise en conformité l'été dernier.

L'école Hammel a vu la réhabilitation totale des sanitaires des enfants et la réfection du réseau et des ouvrages d'eaux pluviales ainsi que des voiries des zones concernées. À Robida, la dernière phase de changement des menuiseries extérieures du groupe scolaire a été effectuée.

Une permanence est tenue par les élus délégués pour le quartier, Sandrine de Figueiredo et Marie-Christine Legros, les premiers samedis de chaque mois de 10h à 12h, au Bureau Information Jeunesse, square Pierre Desbordes. Le but de cette permanence est de favoriser l'échange, améliorer le lien entre la mairie, ses élus et les habitants du quartier Les Maréchaux - La Victoire.



# LE PETIT MARGNY

## Quartier de la gare

### VOTRE ÉLUE DE QUARTIER

**Monia Lhadi** : 03 44 40 72 00  
monia.lhadi@mairie-compiegne.fr

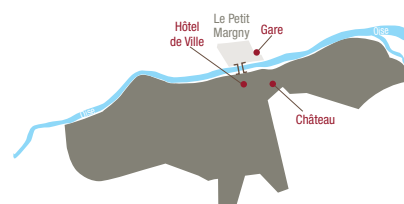

## Le renouveau

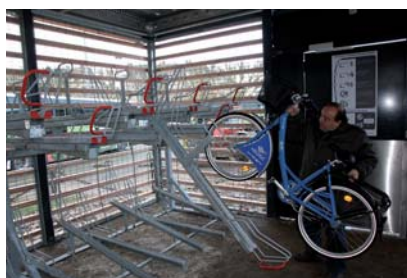

Le local sécurisé pour garer les vélos



Inauguration du carrefour Guimarães

La future liaison ferroviaire Picardie-Roissy mettra, d'ici 2020, Compiègne à 30 minutes de l'aéroport de Roissy-Charles de Gaulle et de sa zone d'activités. Le réaménagement du quartier de la gare s'inscrit dans cette perspective, il est l'un des objectifs prioritaires du Schéma de Cohérence Territoriale (SCoT) de l'ARC. La gare SNCF sera redimensionnée pour mieux accueillir les voyageurs.

Une étude urbaine a été lancée. L'équipe de La Fabrique urbaine, récompensée par le prix des jeunes urbanistes en 2010, en est sortie vainqueur. L'aménagement de ce quartier s'inscrit dans la logique du développement durable. Il comprendra des activités tertiaires, commerciales, mais aussi des équipements publics et des logements. D'ores et déjà une passerelle reliant le quartier de la gare et le site de l'École d'État-major est prévue. Elle renforcera le lien entre le Petit-Margny et le nouveau quartier en cours d'aménagement sur l'ancien site Bourcier.

### À vélo dans l'agglo !

Ce service de location et de garage de vélos a rapidement trouvé sa clientèle suite à l'ouverture de l'agence VéloTIC à la gare au printemps dernier. Le local, servant de point de stationnement sécurisé qui se situe près de la gare, à côté des cars interurbains, affiche déjà complet. Des prises destinées à la recharge des vélos électriques y sont même disponibles.

Enfin, le nouveau rond-point entre Compiègne et Margny-lès-Compiègne a été baptisé Carrefour Guimarães le 28 juin dernier lors de la venue d'une délégation de notre ville jumelle du Portugal.

### Voisins vigilants

Pour faire suite aux remarques de plusieurs habitants, votre élue référente, Monia Lhadi, vous propose de la contacter directement afin de vous engager dans une opération "Voisins vigilants" qui vous permettra de signaler aux autorités tous les comportements suspects que vous pourriez remarquer dans votre quartier.

### L'AMICALE DES RIVERAINS DU PONT-NEUF

**Marie et Olivier Tisseuil** :  
03 44 83 52 71  
et **Élise Michaud** : 03 44 90 04 57  
ou 06 16 40 01 49

### LA COLLECTE DES DÉCHETS

Enlèvement à partir de 5h,  
sortir les sacs la veille à partir de 20h

- Déchets verts du 23 mars au 7 décembre : **lundi**
- Ordures ménagères (sacs blancs) : **mardi et vendredi**
- Emballages + journaux, magazines (sacs jaunes) : **vendredi**

**Cas particulier :**

- Cour intérieure de la gare ; OM : **lundi, mercredi et vendredi** ; sacs jaunes : **mercredi**
- Déchetterie : **0 800 60 20 02**

Renseignements auprès des messagères du tri de l'ARC au : **03 44 40 76 33**

### TRANSPORTS

#### Vos lignes TIC

Le quartier du Petit Margny est desservi par la totalité des lignes TIC qui démarrent toutes de la gare SNCF.

Les horaires sont disponibles dans votre mairie, à l'ARC et sur Internet :

**www.agglo-compiegne.fr**

Calculez votre itinéraire sur :

**www.oise-mobilite.fr**

# ROYALLIEU-POMPIDOU



## VOS ÉLUS DE QUARTIER

**Dominique Renard** : 03 44 40 72 00

dominique.renard@mairie-compiegne.fr

**Richard Velex** : 06 23 78 82 71

richard.velex@mairie-compiegne.fr

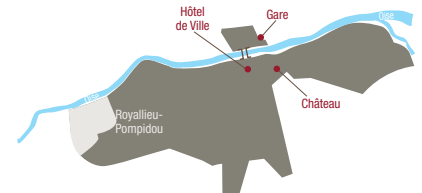

## Un quartier dynamique

### ASSOCIATION POMPIDOU UNIVERSITÉ

**Jean-Jacques Renard**, président :

03 44 20 26 39

asso.pompidou@compiegne.com

pompidou-universite.blogspot.com

### ASSOCIATION CAZAC

03 44 86 69 12



Thé dansant



Travaux de consolidation de la passerelle

### LA COLLECTE DES DÉCHETS

Enlèvement à partir de 19h30,

sortir les sacs à partir de 19h

• Déchets verts du 23 mars au 7 décembre :

**lundi**

• Ordures ménagères (sacs blancs) :  
**mardi et vendredi**

• Emballages + journaux, magazines  
(sacs jaunes) : **mercredi**

• Déchetterie : **0 800 60 20 02**

Renseignements auprès des messagères

du tri de l'ARC au : **03 44 40 76 33**

### TRANSPORTS

#### Vos lignes TIC

- **Ligne 1** Hôpital - Royallieu - Gare

- **Ligne 3** Bellicart - Gare - F. de Lesseps

- **Ligne 5** Gare - Mercières - Hôpital

Les horaires sont disponibles dans  
votre mairie, à l'ARC et sur Internet :

**www.agglo-compiegne.fr**

Calculez votre itinéraire sur :

**www.oise-mobilite.fr**

Rue Bernard Morançais, un nouvel éclairage a vu le jour devant le bureau de poste, le salon de coiffure, la laverie et le bar. Très attendu des commerçants, il renforce l'attrait et la sécurité du centre commercial dont le dynamisme a été accru cette année avec la création du Drive de l'enseigne Intermarché et l'ouverture de la boucherie Hallal, dans les locaux de l'ancien photographe.

Parallèlement, la boutique de l'Arche, installée depuis un an maintenant rue du Four Saint-Jacques, a élargi son offre. En plus des traditionnels produits (savons, bougies et mosaïques) réalisés au sein des ateliers de la communauté de l'Arche à Trosly-Breuil, la boutique présente de nouveaux produits tant en décoration qu'en artisanat équitable. En partenariat avec un boulanger de Clairoux, il est maintenant aussi possible de commander du pain bio et autres viennoiseries.

À la dernière rentrée scolaire, les locaux de la cafétéria de Royallieu, dont le propriétaire a cessé son activité, ont été repris en location par la ville, afin

de permettre aux enfants des groupes scolaires de Royallieu, Pompidou et Augustin Thierry de venir s'y restaurer.

### Un secteur très largement desservi par les transports urbains

La circulation des bus a été réorganisée autour de l'arrêt Denielou qui est devenu un second pôle d'échanges, après celui de la gare. Quatre des cinq lignes urbaines s'y croisent, multipliant les possibilités de correspondances. La ligne 2 offre désormais un accès direct à la ZAC de Jaux-Venette, d'autant plus que depuis mars dernier, une ligne "Express" a été créée aux heures de pointe desservant les arrêts les plus fréquentés, en l'occurrence Denielou et Blaise Pascal.

Récemment, la passerelle, située avenue Pierre et Marie Curie, a été consolidée. Elle fera l'objet d'une étude de faisabilité concernant sa complète rénovation. D'ici là, des travaux de mesures conservatoires ont été réalisés pour étayer l'un des appuis.



# ROYALLIEU-VILLAGE

## VOTRE ÉLUE DE QUARTIER

**Évelyse Guyot : 06 71 28 90 35**  
evelyse.guyot@mairie-compiegne.fr

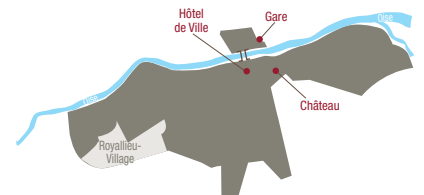

## Tout sur l'accueil



La nouvelle rue des Anciens Combattants d'Afrique du Nord

Une nouvelle voie, le square des Anciens Combattants d'Afrique du Nord, située sur l'ancien site Massey Fergusson, a été inaugurée en janvier 2014. Le square des Anciens Combattants d'Afrique du Nord est bordé par des immeubles collectifs et individuels, réalisés par l'OPAC de l'Oise dans le cadre de la reconstitution de l'offre de logements du PRU du Clos des Roses. 37 logements locatifs ont été réalisés et 8 maisons individuelles, ainsi que 35 appartements en accession sociale. L'aménagement de cette voie, qui est incluse dans la ZAC du Camp de Royallieu, a entraîné une dépense de l'ordre de 620 000 euros. Elle a été mise en sens unique, depuis l'avenue des Martyrs de la Liberté, en direction de la rue de l'Épargne.

Rue du Vivier Corax, un projet de petit collectif est également envisagé. Celui-ci devrait comprendre sept logements, avec un bâtiment d'une hauteur de R+1+Mansart.



La crèche familiale pour les enfants du quartier

Avenue de Huy, dans la section comprise entre la rue d'Arona et la rue du Vivier Corax, l'éclairage public a été rénové et certains candélabres devenus dangereux ont été supprimés sur la rocade sud. Avenue de Royallieu, à proximité du carrefour de l'Abbaye, des travaux de rénovation de la chaussée ont par ailleurs été réalisés durant l'été.

À la demande des habitants, le dispositif Voisins vigilants, déjà effectif dans plusieurs quartiers de Compiègne, sera prochainement mis en place sur le secteur des rues Pillet-Will, Sainte-Euphrosine et Saint-Vincent de Paul. Une réunion d'information sera organisée en début d'année avec les partenaires concernés et les habitants.

## ASSOCIATION ROYALLIEU-VILLAGE

**Paul Gentil**, président :  
**03 44 20 13 42**

### LA COLLECTE DES DÉCHETS

Enlèvement à partir de 19h30,  
sortir les sacs à partir de 19h

- Déchets verts du 23 mars au 7 décembre :  
**lundi**

**Secteur bas entre la rue de Senlis, l'avenue des Martyrs de la Liberté et la forêt :**

- Ordures ménagères (sacs blancs) :  
**lundi et jeudi**
- Emballages + journaux, magazines (sacs jaunes) : **mercredi**

**Secteur haut entre la rue de Senlis et l'Oise + rue de Senlis et avenue des Martyrs de la Liberté :**

- Ordures ménagères (sacs blancs) :  
**mardi et vendredi**
- Emballages + journaux, magazines (sacs jaunes) : **mercredi**
- Déchetterie : **0 800 60 20 02**

Renseignements auprès des messagères du tri de l'ARC au : **03 44 40 76 33**

## TRANSPORTS

### Vos lignes TIC

- **Ligne 1** Hôpital - Royallieu - Gare
- **Ligne 2** Clairoux - Gare - CC Jaux - Venette
- **Ligne 5** Gare - Mercières - Hôpital

Les horaires sont disponibles dans votre mairie, à l'ARC et sur Internet :

**www.agglo-compiegne.fr**

Calculez votre itinéraire sur :

**www.oise-mobilite.fr**

# LES SABLONS



## VOS ÉLUS DE QUARTIER

**Joël Dupuy de Méry** : 06 22 03 68 51  
 joel.dupuydemery@mairie-compiegne.fr  
**Arielle François** : 06 32 60 20 84  
 arielle.francois@mairie-compiegne.fr  
**Étienne Diot** : 03 44 20 02 08  
 etienne.diot@mairie-compiegne.fr



## Un quartier plein d'avenir



La chapelle Saint-Joseph restaurée



Étienne Diot a accompagné les lutins lors de leur visite à Saint-Régis

### LA COLLECTE DES DÉCHETS

Enlèvement à partir de 19h30,  
 sortir les sacs à partir de 19h

• Déchets verts du 23 mars au 7 décembre :  
**lundi**

• Ordures ménagères (sacs blancs) :  
**lundi et jeudi**

• Emballages + journaux, magazines  
 (sacs jaunes) : **mercredi**

• Déchetterie : **0 800 60 20 02**

Renseignements auprès des messagères  
 du tri de l'ARC au : **03 44 40 76 33**

### TRANSPORTS

#### Vos lignes TIC

- **Ligne 1** Hôpital - Royallieu - Gare

- **Ligne 2** Clairoux - Gare - CC Jaux - Venette

- **Ligne 3** Bellicart - Gare - F. de Lesseps

Les horaires sont disponibles dans  
 votre mairie, à l'ARC et sur Internet :

**www.agglo-compiegne.fr**

Calculez votre itinéraire sur :

**www.oise-mobilite.fr**

Le quartier des Sablons est plein d'avenir, il méritait bien trois élus pour s'occuper des différents projets de développement.

Le nouveau quartier d'habitation qui va se construire sur l'ancien site militaire du 25<sup>ème</sup> RGA va métamorphoser le secteur. Par la construction d'habitations nouvelles, ce sont de nombreuses familles avec enfants qui vont être accueillies. Il faudra alors être vigilant sur l'équilibre du quartier.

Les premières constructions sont lancées avec des logements réalisés par l'OPAC de l'Oise, ils seront complétés de terrains en lots libres et de la construction de petits immeubles intermédiaires.

La fête des voisins a remporté un grand succès rue Rhin et Danube notamment. Ces voisins qui font la fête sont aussi soucieux du bien vivre ensemble.

Le 18 juin dernier une première réunion s'est tenue pour mettre en place l'opération "Voisins vigilants" dans le

quartier. Il s'agit ici de formaliser la bienveillance de chacun.

Le quartier des Sablons a, cette année encore, pris toute sa part à la vie de notre ville. Il a accueilli la Reine du Muguet au mois de mai et le Père Noël et ses lutins à la Maison de retraite Fournier Sarloève.



# SAINT-LAZARE

## Les Avenues

### VOTRE ÉLUE DE QUARTIER

**Christine Brault** : 03 44 40 72 00  
christine.brault@mairie-compiegne.fr



## Un quartier tourné vers la jeunesse



L'ensemble scolaire Jean-Paul II

Depuis la rentrée scolaire de septembre, la Maison de l'Europe accueille 140 enfants de l'école Saint-Lazare pour leur repas du midi. Ils sont transportés en bus en raison de l'éloignement du site. La ville a réalisé des travaux de mise aux normes pour créer ce nouveau restaurant scolaire. Par ailleurs, le deuxième étage de cet équipement est dédié à l'institution Guynemer (21 lycéens et 1 encadrant y dorment).

### Le projet Jean-Paul II

Ce quartier regroupe la majeure partie des équipements d'enseignement public et privé de la ville. Les institutions Guynemer, La Tilloye et Sainte-Marie se sont regroupées autour d'un projet commun d'enseignement. Dès la rentrée 2015, un seul et unique collège prendra place dans l'actuelle institution Guynemer et le lycée général technologique et professionnel sera installé dans les locaux de Notre Dame de La Tilloye, en attendant la construction sur le Camp des Sablons d'un nouvel établissement pouvant accueillir les 800 à 900 lycéens, les post-bacs et



Démonstration de chiens policiers au Rond Royal par la Police municipale, grâce à David Fromentin

un internat de 200 à 300 places réparti en 5 petites maisonnées. Un espace commun (administration, animation, chapelle) de 400 m<sup>2</sup> marquera l'entrée de ce site.

L'ensemble scolaire Jean-Paul II devrait ainsi voir le jour en septembre 2018, puis en 2020 pour les filières supérieures : BTS, licences pro, cadres sociaux et de santé, classes préparatoires...

### Restons vigilants !

L'opération Voisins vigilants a été mise en place en 2014 afin de créer un réseau veillant les uns sur les autres pouvant donner l'alerte aux forces de l'ordre en cas de comportement suspect. Des tentatives de cambriolages ont déjà été déjouées.

### Le Camp des Sablons

Le quartier s'aménage avec une première tranche de 64 logements OPAC. Les habitants du quartier voisin vont pouvoir bénéficier d'une circulation sécurisée qui a été décidée avec la ville et l'agglomération. Des aménagements spécifiques seront réalisés notamment pour améliorer l'éclairage.

### ASSOCIATION SAINT-LAZARE, LES AVENUES

**Bernard Moser**, président :  
**06 22 39 42 24**  
ou par mail : st-lazare@wanadoo.fr

### LA COLLECTE DES DÉCHETS

Enlèvement à partir de 19h30,  
sortir les sacs à partir de 19h

• Déchets verts du 23 mars au 7 décembre :

**lundi**

• Ordures ménagères (sacs blancs) :

**lundi et jeudi**

• Emballages + journaux, magazines (sacs jaunes) : **mercredi**

• Déchetterie : **0 800 60 20 02**

Renseignements auprès des messagères du tri de l'ARC au : **03 44 40 76 33**

### TRANSPORTS

#### Vos lignes TIC

- **Ligne 1** Hôpital - Royallieu - Gare  
- **Ligne 2** Clairoux - Gare - CC Jaux - Venette

Les horaires sont disponibles dans votre mairie, à l'ARC et sur Internet :

**www.agglo-compiegne.fr**

Calculez votre itinéraire sur :

**www.oise-mobilite.fr**

# LES VENEURS

## VOS ÉLUES DE QUARTIER

**Jacqueline Liénard** : 06 26 54 04 76  
 jacqueline.lienard@mairie-compiegne.fr  
**Sylvianne Romet** : 06 23 49 05 49  
 sylvianne.romet@mairie-compiegne.fr

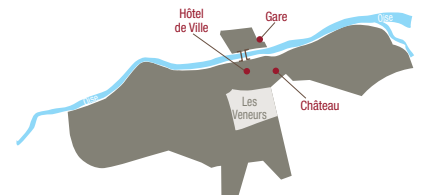

## Créer une vie de quartier

### LES BÉNÉVOLES DE CLAMART

**Bernard Fabre**, président :  
 03 44 23 12 21

#### LA COLLECTE DES DÉCHETS

Enlèvement à partir de 19h30,  
 sortir les sacs à partir de 19h

- Déchets verts du 23 mars au 7 décembre :

**lundi**

- Ordures ménagères (sacs blancs) :

**lundi et jeudi**

- Emballages + journaux, magazines (sacs jaunes) : **mercredi**

#### Cas particuliers :

- Rue de Paris : OM le **mardi et vendredi** ; sacs jaunes le **mercredi**

- Rue des Domeliers, Fournier-Sarlovèze, de Pierrefonds, Imp. de l'Épée et d'Alger ; collecte à partir de 19h30, sortir les sacs à partir de 19h. OM du **lundi au samedi** ; sacs jaunes le **mercredi**

- Déchetterie : **0 800 60 20 02**

Renseignements auprès des messagères du tri de l'ARC au : **03 44 40 76 33**

### TRANSPORTS

#### Vos lignes TIC

- **Ligne 1** Hôpital - Royallieu - Gare

- **Ligne 2** Clairoux - Gare - CC Jaux - Venette

Les horaires sont disponibles dans votre mairie, à l'ARC et sur Internet :

**www.agglo-compiegne.fr**

Calculez votre itinéraire sur :

**www.oise-mobilite.fr**



Concours de gâteaux rue de Clamart



Animation dans la rue de Clamart

En 2015, la priorité pour les élues déléguées aux Veneurs, Jacqueline Liénard et Sylvianne Romet, est de mettre en place une association de quartier.

Il s'agit en effet d'une demande des habitants pour que des liens puissent plus aisément se créer mais également pour faciliter l'organisation de manifestations. La brocante, square Tainturier, pourrait ainsi voir à nouveau le jour. Les dynamiques bénévoles de la rue de Clamart seront bien entendu associés à cette initiative et pourront s'unir à l'association.

Côté sécurité, l'opération Voisins vigilants pourra être mise en œuvre comme cela a déjà été fait dans d'autres secteurs de Compiègne, mais auparavant les habitants du quartier seront consultés lors d'une réunion d'information.

L'installation de caméras de vidéo-protection square Tainturier est également à l'étude afin que ce jardin, situé au cœur du quartier, redevienne

un lieu agréable et tranquille pour tous, pour les riverains mais aussi pour les familles qui viennent se divertir avec de jeunes enfants au sein de cet espace de verdure.



# CAMP DE ROYALLIEU



## VOS ÉLUS DE QUARTIER

**Maria Araujo de Oliveira :**

**03 44 40 72 00**

[maria.arajodeoliveira@mairie-compiegne.fr](mailto:maria.arajodeoliveira@mairie-compiegne.fr)

**Richard Velex :** **06 23 78 82 71**

[richard.velex@mairie-compiegne.fr](mailto:richard.velex@mairie-compiegne.fr)

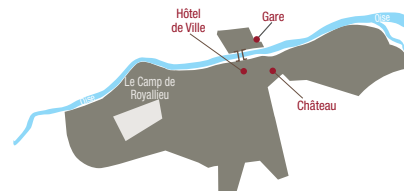

## Un quartier vert et ouvert !



Vue aérienne de la coulée verte



La fête des voisins

La réalisation du quartier s'achève avec quelques travaux d'éclairage et d'espaces verts rues Jean Brachard, Astoux, Geneviève Anthonioz de Gaulle, Charles Gand et Eugénie Louis. L'allée de Royallieu s'enrichit de 22 maisons de ville dont 5 sont déjà occupées. 11 maisons nouvelles ont été livrées rue Jean Brachard, 8 sont encore en cours de réalisation.

Enfin, Nexity réalise les "Résidences Royallieu" au 3 et 5 avenue du Camp de Royallieu et au 1 rue Charles Gand avec 53 logements en accession privée. De même la résidence "Amadeus" avec 18 logements en accession se dessine peu à peu et rue Georges Charpak, 2 maisons en locatif social de l'OPAC seront bientôt prêtes.

La cession d'un terrain pour la réalisation d'une maison de retraite pouvant accueillir une cinquantaine de lits a été faite en fin d'année. Les travaux devraient débiter prochainement.

La construction d'une salle municipale au sein du quartier est attendue.

D'une superficie de 180 m<sup>2</sup> pouvant accueillir 80 personnes, cette salle est principalement destinée aux habitants du quartier pour y tenir des réunions amicales ou familiales.

Avant même son inauguration, ce nouveau quartier s'était déjà structuré autour d'une amicale dynamique et innovante. Galette des rois, crêpes-party, chasse aux œufs de Pâques, tombola, sorties à Berck avec un bus complet... les animations n'ont pas manqué grâce aux infatigables bénévoles de l'Amicale du Quartier du Camp de Royallieu et les 84 familles adhérentes. La deuxième brocante dimanche 1<sup>er</sup> juin a remporté un vif succès avec ses 110 exposants, le double de 2013.

Cette année encore l'Amicale prévoit une sortie par mois à découvrir en contactant Annick Chambellant la présidente fraîchement élue.

## AMICALE DU CAMP DE ROYALLIEU

**Annick Chambellant**, présidente :

**03 17 19 26 47**

[aqcrcompiegne@hotmail.fr](mailto:aqcrcompiegne@hotmail.fr)

## LA COLLECTE DES DÉCHETS

Enlèvement à partir de 19h30,  
sortir les sacs à partir de 19h

• Déchets verts du 23 mars au 7 décembre :

**lundi**

• Ordures ménagères (sacs blancs) :

**mardi et vendredi**

• Emballages + journaux, magazines (sacs jaunes) : **mercredi**

• Déchetterie : **0 800 60 20 02**

Renseignements auprès des messagères du tri de l'ARC au : **03 44 40 76 33**

## TRANSPORTS

**Vos lignes TIC**

- **Ligne 1** Hôpital - Royallieu - Gare

- **Ligne 2** Clairoux - Gare - CC Jaux - Venette

- **Ligne 5** Gare - Mercières - Hôpital

Les horaires sont disponibles dans votre mairie, à l'ARC et sur Internet :

**[www.agglo-compiegne.fr](http://www.agglo-compiegne.fr)**

Calculez votre itinéraire sur :

**[www.oise-mobilite.fr](http://www.oise-mobilite.fr)**

[www.compiègne.fr](http://www.compiègne.fr)

Ville de  
Compiègne



Place de l'Hôtel de Ville - CS 10007 - 60321 Compiègne cedex  
Tél. 03 44 40 72 00