

FESTIVITÉS

Mai en Fête

Page 2

ÉCOLE D'ÉTAT-MAJOR

Un nouveau quartier en cœur de ville

Page 7

DOSSIER

Un budget 2015 très serré

Pages 8 et 9



www.compiègne.fr

COMPIÈGNE

N O T R E  V I L L E

MAI 2015 - N°334 - www.compiègne.fr



Fête du Muguet
30 avril et 1^{er} mai

Page 2

Océane est devenue Reine

Elle porte le charmant prénom d'Océane et son sourire éclaire un visage ravissant. La jeune fille de 18 ans, habitante de Rémy, est devenue Reine du muguet 2015 et présidera les fêtes de ce premier mai en compagnie de Margaux Duvivier, 18 ans, de Clairoix et de Justine Petit, 18 ans, de Compiègne, ses demoiselles d'honneur.



Océane Hénon, ici aux côtés de ses demoiselles d'honneur, rêve de marcher sur les pas d'Elodie Gossuin.

"Au début je n'y ai pas cru" avouait Océane quelques minutes après son élection. "Comme toutes les candidates, je rêvais de décrocher ce titre, je rêvais aussi de découvrir ce monde de princesse, alors j'ai essayé, je me suis présentée et j'ai réussi !" L'entourage d'Océane l'a certes encouragée à se présenter. "Je pense que mes points forts résident dans le fait que je suis naturelle. Par ailleurs je rencontre régulièrement Elodie Gossuin (qui fut Reine du muguet 2000 puis Miss France et Miss Europe) qui m'a donné beaucoup de conseils" révèle la nouvelle reine qui envisage de se lancer d'autres défis : "Oui je pense me présenter à d'autres élections" confie Océane. Pour l'heure elle savoure son titre compiégnais : "Etre Reine du muguet c'est une fierté, on rencontre beaucoup de monde et des portes s'ouvrent. Comme mes amies Margaux et Justine, j'ai beaucoup de reconnaissance envers ceux qui ont cru en nous et qui ont voté pour nous".

Le NRJ Music Tour à Compiègne, au soir du 30 avril

Océane se prépare ainsi à effectuer ses premiers pas de Reine du Muguet, entourée de Margaux et Justine, dès le 30 avril à 20h30 lors du couronnement officiel qui se déroulera sur la place du Palais devant des milliers de spectateurs.

A l'issue du couronnement, dès 21 heures, le public sera invité à assister au concert gratuit du NRJ Music Tour présenté par Cauet et qui accueillera cette année plusieurs artistes bien connus du public : M Pokora, Kendji Girac, Blacko, The King's Son, Maude, Big Ali, Natalie la Rose, Barbara Opsomer, ou encore Kygo.

Un défilé en attelages

C'est une tradition, la Fête du muguet sera au programme du premier mai à Compiègne.

Dans la matinée, dès 8h30, la Reine et ses demoiselles d'honneur se rendront dans les différents quartiers de la ville où elles seront reçues par les associations locales et où des aubades seront données.

A partir de 15 heures, un défilé composé de sept attelages traversera la ville, illustrant l'utilisation de la plus belle conquête de l'homme et notamment des chevaux de trait au fil du temps. Quatorze groupes musicaux parmi lesquels Les Siguines, Vibwasyon a Mas, Trinidad Stell Band ou encore, dans un tout autre genre, les Sapeurs et Grenadiers de Thuin seront de la partie et animeront ce cortège qui se terminera comme il se doit avec le passage de l'attelage de la Reine du muguet emmené par des chevaux blancs. Le départ de ce défilé se fera près de la salle Tainturier et empruntera les rues Carnot, des Domeliers, la place de l'hôtel-de-ville, la rue Solférino et le cours Guynemer. ■

Les jours de fête de Jeanne d'Arc

C'est la fête compiégnaise la plus prisée par le public. On vient de partout pour assister à l'évocation des heures passées dans la ville par Jeanne d'Arc en mai 1430. Une fois encore l'héroïne de notre histoire sera de retour à Compiègne les 23 et 24 mai prochains pour les fêtes qui portent son nom.



Un programme complet a été concocté par les Compagnons de Jehanne que présidait Maurice Vandendriessche jusqu'à sa disparition en début d'année, présidence désormais assurée par son épouse.

Estelle Brehon, jeune lycéenne et cavalière de 18 ans, incarnera Jeanne et sera présente durant ces deux journées. Le samedi 23 mai un spectacle nocturne donné au parc de Songeons à 21h30 précèdera son arrivée. C'est l'histoire de la fauconnerie avec la présentation de douze rapaces et deux chevaux qui sera évoquée par la Compagnie de l'Hippogriffe.

Le lendemain, dimanche 24 mai, la fête se poursuivra avec à 10h30 la célébration d'une messe solennelle en l'église Saint-Jacques par Mgr Benoît-Gonnin, évêque de Beauvais. Un cortège se formera ensuite à 11h30 avec Jeanne à la tête de ses hommes d'armes qui se rendra devant la statue de la place de l'hôtel de ville puis vers le marché médiéval. Un autre défilé est programmé au cours de l'après-midi pour se rendre cette fois devant la statue du pont et près des vestiges du Pont St-Louis.

Tout au long de ces deux jours, le marché médiéval sera installé dans le parc de Songeons, autour de la tour Beauregard et dans les rues voisines. Ce marché, qui accueille des milliers de visiteurs, sera composé d'échoppes et d'étals d'artisans et artistes d'objets médiévaux et des animations seront proposées en parallèle. On pourra ainsi voir un spectacle de rue inspiré de la Commedia dell'arte donné par Popolino, la présence d'animaux, notamment les ânes des Ateliers du Moyen âge, un chenil de chasse de la Meute d'Arthus, des rapaces au repos et des chevaux venus du Musée du cheval de trait de Sacy-le-Grand.

Des ateliers pour enfants et adultes sont également inscrits au programme : Atelier du Lin, de l'orfèvre, de poterie médiévale, de feutrage de la laine, du peintre, du scribe, du blason et du vitrail.

Des jeux d'antan et des points de maquillage seront proposés aux enfants tandis que la musique sera offerte par les troubadours Trivelin, des trompettes de Checy, l'harmonie de Bienville et les cornemuses de Verberie. ■

Une Foire aux fromages et aux vins à déguster pleinement

Doit-on l'avouer, c'est le rendez-vous préféré des gastronomes et plus généralement des amateurs de bonne table. La Foire aux fromages et aux vins vivra les 30 et 31 mai sa 26^{ème} édition. Toujours installée sur la place Saint-Jacques, elle accueillera cent exposants venus de toute la France.



Dégustations de nouvelles spécialités viticoles et fromagères, guinguette avec orchestre, l'ambiance sera résolument conviviale pour ce cru 2015 de la Foire aux Fromages et aux Vins.

Parmi ces producteurs, bon nombre de nouveaux venus viendront à la rencontre des quarante-cinq mille visiteurs enregistrés chaque année sur cette foire.

"Des nouveautés qui proposeront par

exemple des vins pour l'apéritif à base de groseilles, de framboises, de fraises et plus généralement de fruits rouges" explique Nicolas Leday, créateur et organisateur de cette manifestation compiégnaise. Il évoque la présence d'autres nou-

veaux exposants : "il y aura des producteurs de vins d'Ardèche, notamment d'Orgnac l'Aven, de vins du Lot, de vins de Gascogne dont le terroir est extrêmement limité, nous recevrons un spécialiste des fromages suisses et le président de la Confrérie de vin de Chinon".

Ambiance bal musette

Cette année le thème directeur de la foire abordera "l'Esprit de fête" qui se traduira par la tenue d'une guinguette avec un orchestre et des accordéonistes qui sillonneront les allées. Grâce au partenariat noué avec le studio de danse Attika et l'association Tendanse de Choisy-au-Bac, l'ambiance sera résolument au bal musette. Les organisateurs seront d'ailleurs costumés façon Poulbot et la place sera décorée en bleu, blanc, rouge.

Comme de coutume, l'entrée sera libre et gratuite pour cette Foire aux fromages et aux vins qui recevra les visiteurs le samedi 30 mai de 9 à 20 heures et le dimanche 31 mai de 9 à 19 heures. Une buvette sera à

disposition pour fournir boissons et sandwiches. Le petit train fera la navette entre les parkings et la foire et une zone de chargement sera réservée à l'entrée de la foire pour prendre livraison des achats. Une structure gonflable sera réservée aux enfants qui pourront également bénéficier d'un stand de maquillage.

Ainsi l'équipe de trente-cinq bénévoles, membres de l'association organisatrice, s'est une fois encore mise à l'ouvrage pour la réussite de cette foire du bon goût. ■

Il convient de rappeler que toutes ces spécialités viticoles doivent être consommées avec modération.

Foire aux Fromages et aux Vins

Les 30 et 31 mai,
place Saint-Jacques

Ouvert samedi de 9h à 20h et
dimanche de 9h à 19h

Entrée et dégustations gratuites
Buvette restauration sur place

LES IMAGES DU MOIS



Point de soleil dans le ciel, mais du sourire dans les yeux des enfants qui ont participé au carnaval du printemps.



◀ Première édition des Printanières
L'occasion de sensibiliser les 1400
participants à l'intérêt du dépistage
du cancer colorectal.

Le premier Conseil citoyen
est mis en place au quartier
du Clos des Roses.



◀ Une première à l'UTC
avec le festival Cyberbulle
qui associe la bande dessinée
et le monde virtuel.

23 collégiens japonais de Shirakawa
ont été reçus à l'Hôtel de Ville
puis dans les familles d'accueil
du 21 au 24 mars.



◀ Hommage à François Callais
historien compiégnois reconnu, qui
nous a quittés en juillet dernier.
Une aile du cloître Saint-Corneille
porte désormais son nom.

Le Salon des métiers d'art
fut l'occasion de voyager dans le
monde du bel ouvrage
et du savoir-faire.



◀ Une plaque dédiée à Henri
Dunant, fondateur de la Croix-
Rouge internationale
a été dévoilée en haut de la rue
Solférino.

Départ du Paris-Roubaix
place du Palais, en présence
de milliers de fans du vélo.



Et l'Oise devint Bleu Azur...



"Le changement, c'est maintenant" disait un slogan voici trois ans... Les périodes électorales sont ainsi faites. On y vend de l'espoir, parfois même du rêve... et les lendemains peuvent déchanter. Les Français l'ont appris à leurs dépens en 2012.

Depuis, ils sont devenus prudents, méfiants, et particulièrement réticents aux mensonges et à la gestion démagogique et laxiste de M. Hollande et de ses représentants socialistes municipaux, départementaux ou régionaux. Et c'est ainsi que l'Oise, teinte de rose depuis plus de 11 ans, est devenue Bleu Azur dimanche 29 mars 2015 à la faveur des élections départementales.

La nouvelle équipe qui dirige le Conseil Départemental n'avait d'ailleurs fait aucune promesse mirifique. Elle a cependant pris quelques engagements : lutter contre l'assistanat, faire de l'emploi sa priorité, renforcer la sécurité de nos citoyens, consolider le lien social... beaucoup de choses qu'attendent les habitants de l'Oise. Avec certaines mesures symboliques et importantes, comme le "Pass Permis Citoyen" (une aide de 600 € à tous les jeunes oisiens pour financer leur permis en contrepartie d'une contribution citoyenne de 70h au service d'une collectivité ou d'une association), le plan pépinière d'entreprises et l'aide à la garde de jeunes enfants, le développement de la vidéo protection.

Au sein de la nouvelle Assemblée Départementale, Compiègne sera particulièrement bien représentée. En effet, nos deux collègues du Conseil Municipal, Eric de Valroger et Sandrine de Figueiredo sont devenus Vice-Présidents. Le premier en charge de la Sécurité et de la Protection Civile, la seconde en charge de l'Habitat, du Logement et de la Politique de la Ville. Par ailleurs, mon ami Jean Desessart, maire de La Croix Saint Ouen, a été nommé conseiller départemental délégué aux Sports et Danièle Carlier, suppléante bien connue de Lucien Degauchy, siègera notamment à la Commission des Affaires Sociales. Je n'oublie pas non plus celui qui dirige mon Cabinet depuis près de 15 ans, Olivier Paccaud, désormais Vice-Président chargé de l'Education, de la Jeunesse et de la Citoyenneté. Même s'il quittera prochainement ses fonctions à mes côtés, je sais qu'il aura toujours un regard attentif et bienveillant pour les dossiers compiégnois.

Notre Cité et notre Agglomération ne peuvent donc que se féliciter de ce nouveau Conseil Départemental Bleu Azur. Je lui souhaite bon vent !

Philippe MARINI
Maire de Compiègne
Sénateur Honoraire de l'Oise
Président de l'ARC

"Allô, Monsieur le Maire ..."
03 44 40 72 80

Vous pouvez joindre le sénateur-maire au téléphone, une fois par mois, le lundi 18 mai entre 8h30 et 9h30.

Réunion de quartier

• Jeudi 4 juin à 20h45 pour le quartier des Jardins, à l'Espace du Puy dy Roy.

Suivez l'actualité de votre ville sur Twitter :

@mairiecompiègne

S O M M A I R E

FESTIVITÉS	P2	ENVIRONNEMENT	P11
IMAGES DU MOIS - ÉDITORIAL	P3	EXPRESSION LIBRE	P13
ACTUALITÉ	P5	JEUNESSE	P14
ÉCOLE D'ÉTAT-MAJOR	P7	VIE PRATIQUE	P15
DOSSIER : BUDGET 2015	P8-9	MÉMOIRE	P16

Prochaine ouverture,
42, rue Jeanne d'Arc

Yves Delorme
PARIS



*Le
Lapin
Gris*



Passage du Marché aux Herbes
25, rue Jeanne d'Arc - Compiègne - 03 44 20 86 35

Organisé par le Rotary Compiègne Sud

Au profit de l'unité de soins palliatifs
de l'Hôpital de Compiègne

Salon de la fleur et de l'art floral de Compiègne

Ateliers découvertes - Exposition d'art Floral
Fleuristes et Artisans - Pépiniéristes - Horticulteurs

9 et 10 mai Place St Jacques



TEMPUR

jusqu'au | toutes les dimensions
25 mai | tous les comforts
UN SEUL PRIX IMBATTABLE*

**EXTRA
LES JOURS
LARGE**



Votre ensemble TEMPUR en 180x200cm
(ou 160x200cm ou 140x190cm)

2 995€*
au lieu de 4 725€

Grand Litier



141, avenue Jean Moulin

ZAC du CAMP DU ROY **JAUX**

Literie Y. Lamouche TÉL. **03 44 83 41 07**



PRODECO
CONSEILS ET SOLUTIONS DU SOL AU PLAFOND

POUR LA COULEUR DE VOS MURS,
VEZ-VOUS CHOISIR
SUR NOTRE MUR!



ZAC de Mercières,
2 rue Gustave Eiffel
à Compiègne
Tél : 03 44 20 78 18
prodecoonline.com

Grâce à un mur de
224 teintes tendances et à
des échantillons A4 pour tester
chez vous les harmonies,
les experts couleur PRODECO
vous aideront à trouver
votre solution décoration.

Professionnels ou particuliers,
n'hésitez pas, venez visiter notre
superbe show-room et découvrez
une mine d'idées couleur !



ESPACE
revêtements

Lundi - vendredi : 8h00 à 12h00 - 13h45 à 18h00 - Samedi matin : 9h00 à 12h00

ACTUALITÉ

Deux élus de Compiègne, vice-présidents du Conseil départemental

Avec 67,74 % des suffrages exprimés sur le canton de Compiègne 1, le binôme constitué pour la droite et le centre par Eric de Valroger et Danielle Carlier l'a emporté au deuxième tour face au Front National. Quant au canton de Compiègne 2, c'est le binôme constitué pour la droite et le centre par Jean Desessart et Sandrine de Figueiredo qui l'emporte avec 60,58% face aux candidats du Front National.

Lors de la séance d'installation de la nouvelle assemblée départementale, Eric de Valroger et Sandrine de Figueiredo ont été élus vice-présidents. Eric de Valroger sera ainsi chargé de la sécurité et de la protection civile et Sandrine de Figueiredo, de l'habitat, du logement et de la politique de la ville.



départementaux à siéger au Conseil départemental, mais aussi, deux vice-présidents, preuve de toute la confiance que notre nouveau Président Edouard Courtial accorde à tout le pays compiégnois. Nous sommes unis et plus forts, et nous serons à même de défendre et de concrétiser les meilleurs projets, pour les Compiégnois, pour nos cantons, pour notre département. En qualité de vice-présidente en charge de l'habitat, du logement et de la politique de la ville, je veillerai notamment à l'amélioration du cadre de vie des habitants, au renforcement du lien social et intergénérationnel et au développement de la politique de l'emploi" conclut Sandrine de Figueiredo.

Eric de Valroger, également vice-président du Conseil départemental, nous confie ses premières impressions.

Compiègne Notre Ville : Eric de Valroger, vous venez d'être réélu au Conseil départemental, quelles seront vos premières décisions ?

Eric de Valroger : Tout d'abord, je remercie les électeurs qui nous ont fait confiance pour porter un nouveau projet pour notre territoire. Je tiens à préciser que je serai un conseiller départemental soucieux de représenter toutes les communes de l'Oise et tous les habitants sans aucun sectarisme, contrairement à ce qui se passait durant ces dernières années.

Notre première mission est de faire un état des lieux précis, un audit qui nous permettra d'identifier précisément quelles sont les difficultés que rencontre l'Institution départementale. L'argent a été distribué sans



logique territoriale, les dépenses de communication ont été exorbitantes et cela chaque habitant a pu le constater. De plus, certains agents ont été mal traités, il faut redonner confiance à l'équipe et lui fixer un cap précis. Nous allons nous attacher à déminer le terrain et à tout remettre en ordre de marche d'ici à la fin de l'été.

CNV : Quelles sont les grandes réformes que vous allez porter ?

EDV : Bien sûr, c'est la maîtrise des finances qui est primordiale. Avoir des finances saines, c'est aussi pouvoir développer des projets cohérents qui s'inscriront dans le temps. Nous allons mettre en œuvre notre programme annoncé : maîtrise des dépenses, remise en état des routes départementales, lutte contre l'insécurité, soutien aux associations, meilleur contrôle des aides sociales, développement du maintien

à domicile des personnes âgées, développement de la politique sociale qui ne sera plus une politique d'assistantat.

CNV : Pour Compiègne et l'agglomération, quels en seront les bénéficiaires ?

EDV : Que ce soit pour Sandrine de Figueiredo comme pour moi, notre mission est avant tout départementale, mais il est vrai que la pertinence de nos projets locaux pour l'intérêt du département sera davantage entendue que lors du précédent mandat. Le développement économique du Compiégnois bénéficie à toute l'Oise, un réseau routier de qualité, entretenu sérieusement, favorise les échanges, les projets culturels sont source d'activités touristiques et de rayonnement du territoire. Il est grand temps de mettre en valeur notre dynamique territoriale.

CNV : Edouard Courtial, le Président du Conseil départemental vous a proposé la Vice-présidence à la Sécurité et à la Protection civile.

EDV : Edouard Courtial m'a accordé sa confiance en décidant de me déléguer des responsabilités qui correspondent aux principales priorités de notre programme.

Il y a deux volets à ces responsabilités. Pour la sécurité, je vais m'attacher à aider les communes en contribuant au financement des systèmes de vidéo-protection et d'armement des polices municipales. Concernant le volet de la protection civile (SDIS 60), c'est également une délégation majeure car elle regroupe, pour un enjeu commun, des équipes composées de professionnels hautement qualifiés et de sapeurs-pompiers volontaires passionnés qui sont tous animés par un très grand esprit de service public.

Le SDIS a toujours bénéficié d'investissements importants qui lui permettent d'être particulièrement performant. La nouvelle majorité poursuivra dans cette voie. ■

"Le dimanche 29 mars dernier, le canton de "Compiègne Sud" a montré une nouvelle fois qu'il refusait le Front National. Je tiens à remercier l'ensemble des électeurs du pacte républicain, de toutes les sensibilités qui ont fait union et se sont rassemblés face à cet adversaire" souligne Sandrine de Figueiredo, nouvellement élue vice-présidente du Conseil départemental de l'Oise.

"Aujourd'hui, le canton de "Compiègne Sud" rejoint la majorité départementale, réunissant encore plus nos deux cantons, "Compiègne Nord" et "Compiègne Sud". Forte de nombreux cantons, cette nouvelle majorité a aujourd'hui toutes les cartes en main pour emmener plus haut, l'ensemble de notre département.

Nous serons ainsi quatre conseillers

Des sculptures monumentales au plus près des habitants

Jusqu'au 29 juin, la ville de Compiègne expose de façon exceptionnelle une dizaine des œuvres monumentales du sculpteur Christophe Charbonnel au sein de l'espace urbain. Un parcours original qu'il vous est proposé de découvrir dans les rues et parcs du centre-ville.



"Notre volonté était de mettre en avant un artiste qui, par ses œuvres, puisse porter l'art hors les murs et aller à la rencontre



des habitants. Cette initiative accompagne la mise en valeur du centre-ville et les récentes rénovations urbaines"

précise Eric de Valroger, adjoint au maire en charge des affaires culturelles.

C'est la première fois en effet que la ville de Compiègne accueille dans son espace urbain une exposition de cette ampleur. "Cet événement inédit est un tournant dans la politique culturelle de notre ville" ajoute Eric de Valroger. "L'art entre dans l'espace public et prouve aux Compiégnois que l'espace urbain se prête merveilleusement bien à l'accueil de la culture".

Les thèmes de prédilection de Christophe Charbonnel, remarquable sculpteur contemporain, entrent merveilleusement en résonance avec l'histoire de la Ville et ses collections.

Par exemple, les figures des dieux antiques qu'il réinterprète font directement écho aux collections du musée Antoine Vivenel et que dire du cheval qu'il modèle et réinvente

inlassablement pour livrer sa puissance et sa majesté ?

Jusqu'au 29 juin, découvrez ces œuvres monumentales sur la place de l'Hôtel de ville, en vous promenant dans le passage des Minimes ou dans les rues piétonnes, à l'entrée de la nouvelle galerie commerciale du Marché aux Herbes ou au détour d'un bosquet du parc Songeons et prolongez votre visite jusqu'à l'Espace Saint-Pierre des Minimes où se tient jusqu'au 24 mai une exposition plurielle présentée par la galerie Bayart, consacrée à la fois au sculpteur Christophe Charbonnel et au peintre Christoff Debusschère. (Lire Le Picantin)

Ne manquez pas aussi d'assister à la réalisation d'une œuvre en direct et en public lors de la Nuit des musées, samedi 16 mai de 20h30 à 21h30, à l'Espace Saint-Pierre des Minimes, l'occasion de voir Christophe Charbonnel dans l'intimité de son travail de création. ■

L'AUTO RECENTE

LE MANDATAIRE *Plus* DE TOUTES LES MARQUES

www.lautorecente.com

Offrez-vous du
NEUF au prix
de l'**OCCASION**

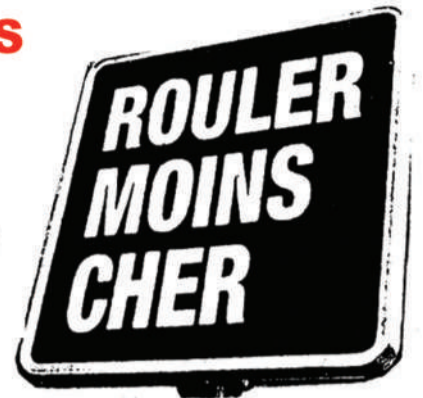

rue du Fonds Pernant ZAC de Mercières - près de l'hôpital **COMPIEGNE** - 03.44.90.12.34

Toutes les voitures du Marché à prix discount de -15% à -35% du tarif

ledriveintermarche.com
Les Intermarché
de Compiègne et Margny
vous simplifient la vie !

leDRIVE Intermarché
ledriveintermarche.com



Super ! Un Intermarché ouvert entre le bureau et chez moi !!

Top ! Ils vont choisir mes fruits et légumes avec le même soin que moi !!!

Impec ! Mon rôti de bœuf choisi par mon boucher !!

NOUVEAU
RETROUVEZ EN LIGNE
UNE SÉLECTION DE PROMOTIONS
ISSUE DE VOTRE MAGASIN

EXCLUSIVITÉ

COMPIEGNE RESIDENTIEL Réf. : F2294
BELLE CONSTRUCTION pour cette MAISON 8 PIÈCES env. 200 m² habitables élevée sur 1088 m² DE PLAIN-PIED : Hall entrée (esc. étage) wc Salon-S/manger-bureau 70m² Sud et Ouest parquetés (cheminée) Cuisine Chbre et S/bains attenante. A l'ETAGE : un palier en mezzanine distribue 4 belles chambres Sd'eau wc. SSOL : cave chauffée salle de jeux. **TRES LUMINEUSE ET SPACIEUSE.**
Net Vendeur 565 000 €
Honoraires agence 2,64% TTC 14 900 €
PRIX de VENTE HAI : 579 900 €
D.P.F. : F - G.F.S. : G/96

EXCLUSIVITÉ

12 min. **COMPIEGNE** Réf. : F2304
MAISON Pierre de taille/ardoise 224 m² habitables dans parc paysager 1467m² clos élevée sur S-sol total : GARAGE Cave à vins Buanderie Chaufferie. De plain-pied : hall entrée séjour-salon 47 m² traversant SO/NE cuis. amér. équip. Dégagement Suite parentale : 3 chbres S/bains (balnéo) + douche italienne wc. A l'étage : palier desservant 3 chbres dont 1 de 39 m² (4 possible) Sd'eau wc indpts. **TOUTES PRESTATIONS DE QUALITE - SPACIEUSE dans un CADRE MAGNIFIQUE et IMPRENABLE**
Net Vendeur 390 000 €
Honoraires agence 3,15% TTC 12 300 €
PRIX de VENTE HAI : 402 300 €
D.P.F. : F - G.F.S. : G/94

EXCLUSIVITÉ

SUD COMPIEGNE LA CROIX ST OVEN Réf. : F2280
10 min. A1 Quartier résidentiel à proximité de tout **PAVILLON 2002** construction qualité édifié sur 610 m² clos calme à l'abri des regards. Entrée (vestiaire) Salon-séjour traversant S/N (cheminée) ouvrant largement sur terrasse Cuis. ouv.équip.arrière-cuisine Bureau wc GARAGE. ETAGE : grande pièce palière 3 chbres S/d'eau wc 1 chbre dressing salle d'eau. Belles prestations Plancher chauffé portail élect. volets élect
Net Vendeur 380 000 €
Honoraires agence 3% TTC 11 400 €
PRIX de VENTE HAI : 391 400 €
D.P.E. : D - G.E.S. : C/12

EXCLUSIVITÉ

COMPIEGNE Réf. : F2266
Pierre et brique pour cette MAISON indépendante élevée sur 600 m² Habitable 143 m² Ssol complet : Garage 2 vl Chaufferie Atelier Buand. Cave wc. RCH : Entrée wc Séjour-salon ouvrant sur terrasse 30m² SO Cuisine équipée Dégagement : Suite parentale : Bureau Chbre dressing S/bains Rangements. ETAGE : 3 grdes Chbres Sd'eau-wc Grenier. Nbreux rangements -Chauffage central gaz (chaud cond 2009). De beaux volumes, au calme, bien orientée, bien distribuée.
Net Vendeur 300 000 €
Honoraires agence 3,33% TTC 10 000 €
PRIX de VENTE HAI : 310 000 €
D.P.E. : E - G.E.S. : F/54

EXCLUSIVITÉ

COMPIEGNE Réf. : F2296
BEAU PAVILLON Pierre entièrement rénové avec goût et qualité élevé sur 300 m² avec GARAGE Sous-sol complet (chaudière à condens récente). RJARDIN : Entrée salon-salle-à-manger traversant SE/NO (terrasse)-cuisine équipée SDE (douche italienne wc susp). ETAGE : 4 belles chambres dont 2 ouvrent sur balcon SDE wc. **BONNES PRESTATIONS**
Net Vendeur 290 000 €
Honoraires agence 3,36% TTC 10 000 €
PRIX de VENTE HAI : 299 750 €
D.P.E. : D - G.E.S. : D/27

EXCLUSIVITÉ

COMPIEGNE Réf. : F2293
Sablons MAISON indépendante (env. 90 m² habitables) Années 30 rénovée sur 420m² clos avec dépendance. RCH Entrée salle-à-manger-salon ouvrant s/terrasse carrelée Cuisine équipée 1 chambre Salle d'Eau-wc. ETAGE Palier 2 chambres S/bains-wc SSOL Cave. DEPENDANCE : 1 pièce chauffée 18,5 m² + atelier - Chauffage Central gaz
Net Vendeur 250 000 €
Honoraires agence 3,84% TTC 9 600 €
PRIX de VENTE HAI : 259 600 €
D.P.E. : D - G.E.S. : E/45,4

EXCLUSIVITÉ

PRES CENTRE VILLE ET GARE Réf. : F2301
APPARTEMENT 4 Pièces traversant SE/NO TERRASSE GARAGE AU CALME VUE MAGNIFIQUE et IMPRENABLE sur l'OISE. Entrée séjour ouvrant sur terrasse Cuis. équip. ouverte 3 chbres Sd'eau wc indpts - **ETAT EXCELLENT.** Chauffage individuel SUPERFICIE L.Carrez 75,87 m² COPROPRIÉTÉ 18 lots récente au calme CHARGES courantes/an 1866 € Travaux copropriété en cours réglés
Net Vendeur 230 000 €
Honoraires agence 3,26% TTC 7 500 €
PRIX de VENTE HAI : 237 500 €
D.P.E. : D - G.E.S. : C/11

EXCLUSIVITÉ

COMPIEGNE LIMITE HYPER CENTRE Réf. : F2297
APPARTEMENT 3 Pièces traversant SE/NO TERRASSE LOGGIA 2 PARKINGS CAVE. Entrée (vestiaire) Séjour SE ouvrant s/terrasse 13,55 m² Cuisine équipée ouvrant sur loggia Dégtt 2 chambres S/bains wc - **CHAUFFAGE COLLECTIF** avec compteur individuel. SUPERFICIE L.Carrez 70,39 m² COPROPRIÉTÉ 69 lots principaux CHARGES courantes/an 2032 € (chauff eau inclus)
Net Vendeur 210 000 €
Honoraires agence 4% TTC 8 400 €
PRIX de VENTE HAI : 218 400 €
D.P.E. : D - G.E.S. : E/41

EXCLUSIVITÉ

COMPIEGNE Réf. : F2305
1500 m GARE SNCF **APPARTEMENT** 3 Pièces traversant 85m² SE/NO parqueté chêne avec PARKING privé sécurisé et CAVE. Hall entrée Séjour Cuisine 2 Chambres dt une communique avec Salle d'eau wc indpts Petit balcon. Chauffage central individuel gaz SUPERFICIE L. Carrez 85 m² COPROPRIÉTÉ 36 lots
Net Vendeur 153 850 €
Honoraires agence 4% TTC 6150 €
PRIX de VENTE HAI : 160 000 €
D.P.E. : E - G.E.S. : F/66,8

EXCLUSIVITÉ

COMPIEGNE TRIANGLE D'OR Réf. : F2267
STUDIO vendu meublé dans petite résidence standing retrait rue **CALME CENTRE A PIED BIEN EXPOSE.** Entrée Séjour avec kitchenette Balcon Ouest Sd'eau wc indpts CAVE. Chauffage central collectif SUPERFICIE L. Carrez 20,09 m² COPROPRIÉTÉ 96 lots
Net Vendeur 65 200 €
Honoraires agence TTC 4 800 €
PRIX de VENTE HAI : 70 000 €
D.P.E. : D - G.E.S. : E/48,1



à 2%
d'honoraires
seulement !*

*4800 € TTC jusqu'à 120 000 €

Marie-Françoise BOURDELLE
11 rue des Gourneaux 60200 COMPIÈGNE
Tél. 03 44 36 77 64
compiegne@4immobilier.tm.fr



www.4immobilier.fr

ÉCOLE D'ÉTAT-MAJOR

Un nouveau quartier en cœur de ville, ouvert sur l'extérieur

L'armée a quitté l'Ecole d'Etat-Major durant l'été 2012 cédant alors à l'Agglomération de la Région de Compiègne, une surface de près de 5 hectares en plein centre-ville à aménager. Idéalement situé, ce nouveau quartier s'ouvrira naturellement sur des sites prestigieux comme le Théâtre Impérial, le Palais et son parc mais aussi sur les secteurs d'habitation et de commerces du centre-ville et ceux installés à proximité tels le quartier Bellicart ou encore le secteur de la gare, grâce à une passerelle qui reliera à terme les deux rives de l'Oise.

Le futur quartier bénéficiera d'un environnement exceptionnel

Si les bâtiments existants datant des XVIII^e et XIX^e siècles seront conservés et mis en valeur notamment par un éclairage contemporain qui soulignera la qualité architecturale des lieux, les cours et places qui jalonnent le site seront animées par des dispositifs de fontainerie et de nombreux espaces verts arborés pour faire de ce nouveau quartier, un lieu de vie attractif, diversifié et ouvert sur la ville et le cœur d'agglomération.

1 La cour d'Eylau, du côté de la rue de l'Arquebuse, comptera 140 logements de haut standing avec parkings en souterrain. Son aménagement a été confié à un promoteur privé, la société Eiffage.

2 Les pavillons de l'ancienne infirmerie, à proximité de la porte Chapelle, accueilleront deux PME qui souhaitent y implanter leur siège. Une placette et des gradines paysagères devraient voir le jour à cet endroit, ouvrant la perspective sur la porte Chapelle d'une part et sur le porche de la cour d'Eylau d'autre part.

3 La cour d'honneur, qui donne cours Guynemer, sera pour sa part entièrement restructurée. Elle abritera un parking arboré sur la partie est de la cour, et sur la partie ouest une place qui sera animée avec une fontaine à jets d'eau, des terrasses de café, des espaces de détente et sera réservée à des activités de plein air (marché, concerts, événementiel,...). Les anciens remparts de la ville qui furent construits aux XI^e et XII^e siècles et achevés sous Philippe Auguste, seront évoqués par des panneaux didactiques et soulignés par un alignement de bancs pour rappeler leur emplacement.

Les bâtiments situés cours Guynemer, seront réservés en rez-de-chaussée aux commerces de proximité donnant en particulier sur la nouvelle cour intérieure, les niveaux supérieurs étant pour leur part destinés à accueillir des activités tertiaires, professions libérales ainsi que des bureaux et locaux où l'Ecole Supérieure de Commerce de Compiègne pourrait prendre place. Les combles pourront également accueillir quelques logements. Les deux pavillons d'entrée seront dédiés à l'histoire militaire des lieux et en particulier au souvenir de l'Ecole d'Etat-Major.

4 Côté rue Othenin, la cour des Cavaliers ou cour d'Orléans, hébergera une résidence destinée aux seniors avec services devant comporter près de 100 logements. Sont également prévus des espaces de restauration, un pôle santé, et du logement sous diverses formes. La société Sodéarif est actuellement chargée de développer des partenariats pour finaliser ces différentes pistes d'aménagement.

De nouveaux liens et ouvertures seront créés, à la fois dans l'enceinte même du site pour permettre des articulations et circulations aisées entre les cours et offrir de nouveaux parcours aux piétons et cyclistes, ainsi que vers les quartiers extérieurs, et ce, tout en préservant le patrimoine bâti.

Deux accès seront ainsi aménagés rue Othenin : l'un dans le prolongement de la rue de la 8^e Division, voie qui se poursuivra à l'intérieur de l'ancienne école d'Etat-Major en direction de la rue de l'Arquebuse ; le second, à proximité du Théâtre Impérial, permettra d'accéder directement à la cour d'Orléans par un escalier. Un aménagement pour les personnes à mobilité réduite est également à l'étude. Côté Bellicart aussi, deux entrées seront proposées. La rue du Jeu de Paume sera prolongée et permettra de desservir

la cour d'Eylau pour rejoindre la porte de la Chapelle et la place du Palais. Une ouverture restreinte sera parallèlement créée rue de l'Arquebuse depuis la cour d'honneur, dans le prolongement de la voie existante, qui pourra être empruntée les jours de manifestations à l'intérieur du site.

La circulation à l'intérieur du site donnera cependant priorité aux piétons, une règle qui sera matérialisée par une zone de rencontre favorisant les modes de circulation douce et limitant la vitesse à 20 km/h.

L'aménagement et la viabilisation des réseaux qui nécessitent une complète reconstruction adaptée aux nouveaux besoins et fonctions du site, ainsi que les voiries sur les espaces publics de la cour d'honneur (la cour d'Eylau et la cour d'Orléans étant privées) vont démarrer en juillet prochain et devraient se poursuivre jusqu'en 2017. A noter que le projet de réaménagement du site de l'Ecole d'Etat-Major bénéficiera d'une subvention du Plan Local de Redynamisation à hauteur de 2 millions d'euros. ■

5 Des équipements sportifs dédiés aux associations de l'agglomération

25 associations sportives de l'Agglomération de la Région de Compiègne et trois établissements scolaires utilisent depuis la rentrée 2014 les gymnases du manège et Bourcier.

Pour la première fois cette année, le salon international des œufs décorés s'est tenu dans l'enceinte de l'ancienne Ecole d'Etat-Major, avec succès.

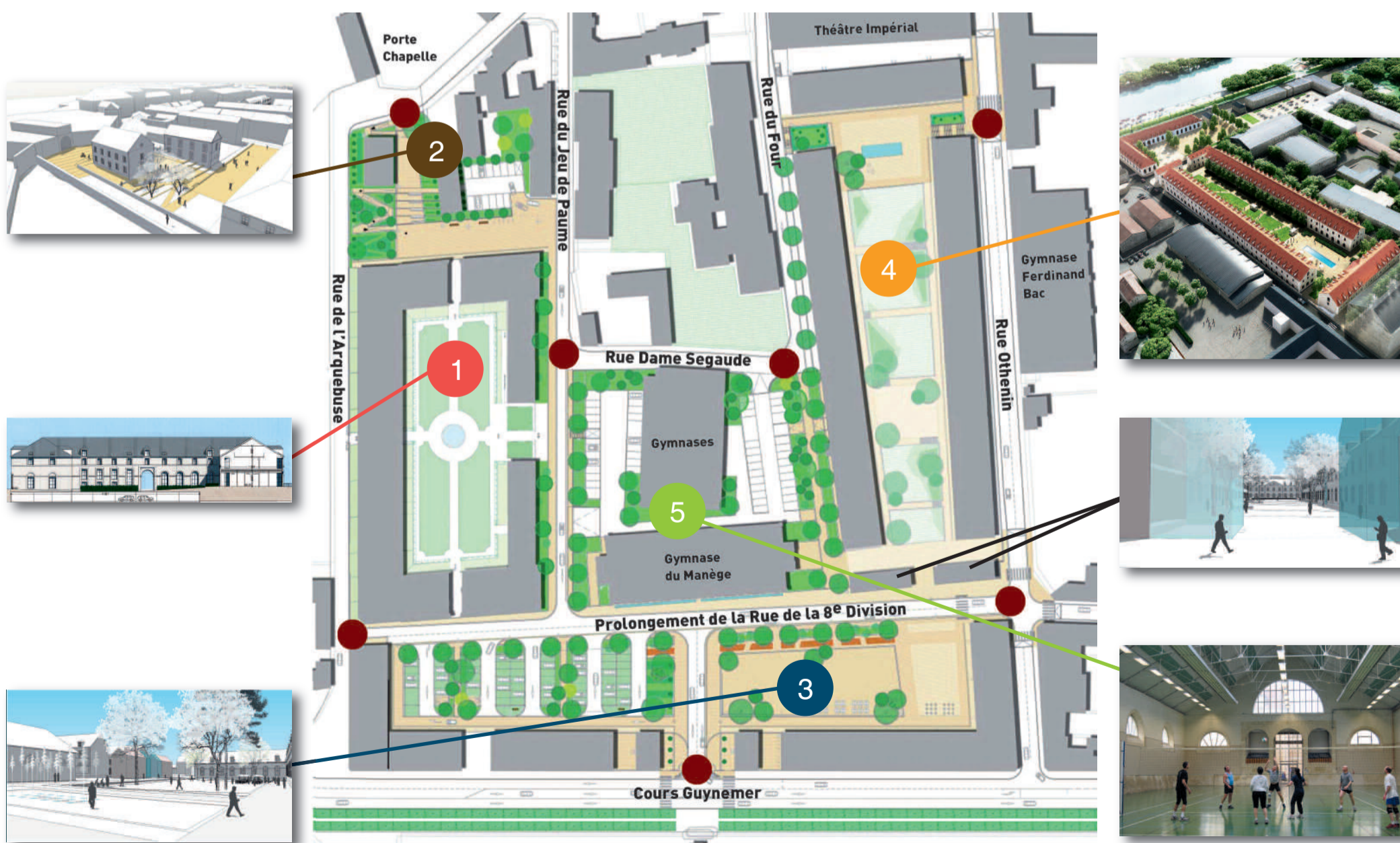

DOSSIER

QUAND LA MAIRIE REÇOIT



D'OÙ VIENNENT-ILS ?

Dotations de l'État
Subventions

23 Euros

Taxes foncières
Taxes d'habitation

38 Euros

Taxes sur l'électricité
Droits de mutation
Dotations de l'ARC

20 Euros

Emprunts

3 Euros

Produits des services

5 Euros

Divers dont
produits des cessions

11 Euros

QUAND LA MAIRIE DÉPENSE



OÙ VONT-ILS ?

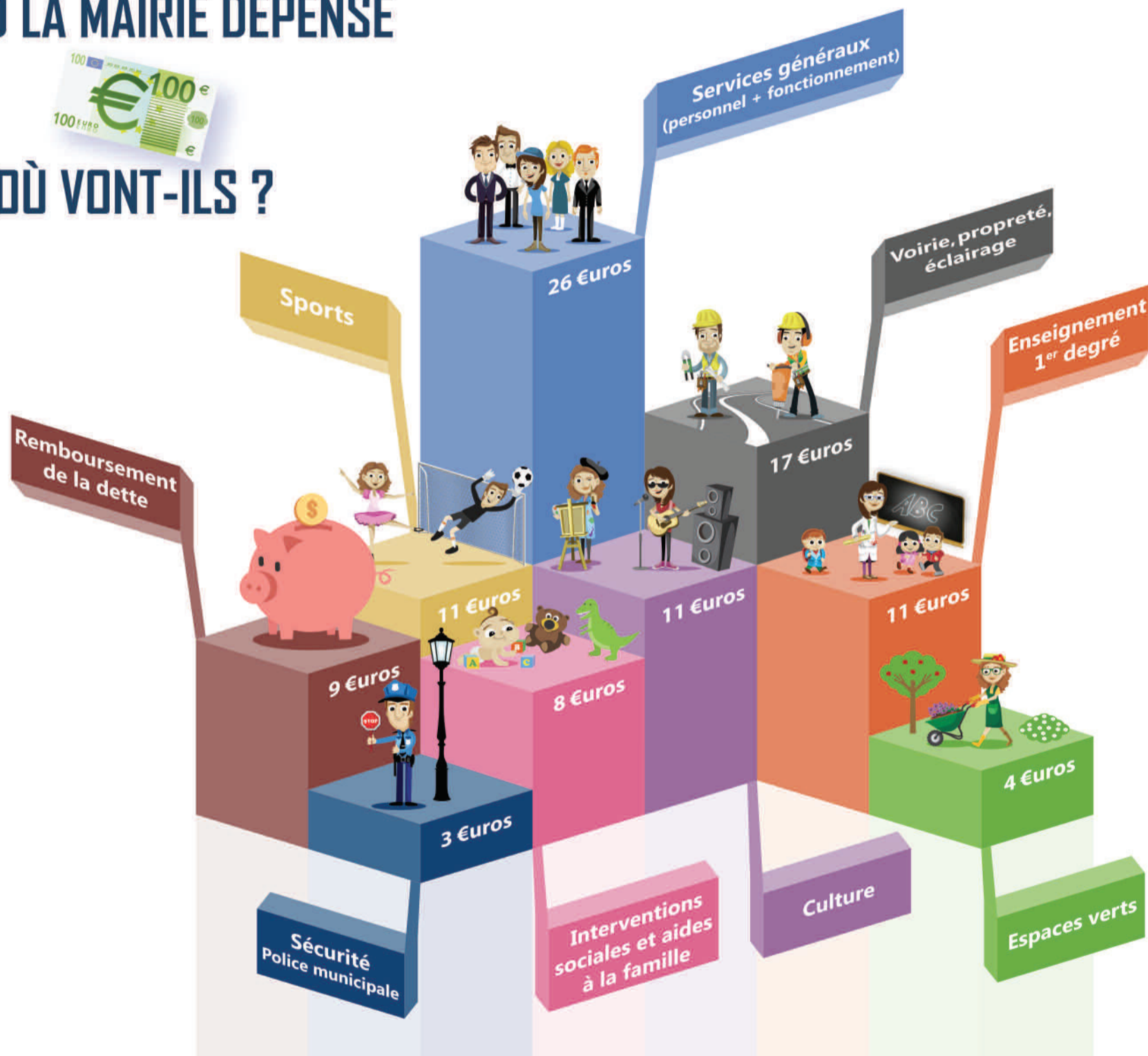

UN BUDGET 2015 TRÈS SERRÉ

C'est dans un contexte économique et financier extrêmement tendu, avec une réduction de la Dotation Globale de Fonctionnement de l'ordre d'un million d'euros, que le budget de la Ville de

Compiègne a dû être établi. Malgré une grande prudence et une rigueur appliquées tant en fonctionnement qu'en investissement, la Ville de Compiègne a décidé d'équilibrer son budget à la fois par

une maîtrise des charges de fonctionnement, des investissements limités aux opérations en cours et strictement indispensables, et par l'augmentation très modérée des taux de fiscalité.

DOSSIER

Pour l'année 2015, les opérations du Budget Général de la Ville de Compiègne s'équilibrent à 73 371 662,92 euros, selon la répartition suivante :

- en section d'investissement : 16 784 662,92 €
- en section de fonctionnement : 56 587 000,00 €.

Des dotations de l'Etat fortement en baisse

La Ville de Compiègne, au même titre que l'ensemble des collectivités territoriales, va devoir contribuer au redressement du déficit public national.

Ainsi, la Dotation Globale de Fonctionnement va à nouveau connaître une très forte réduction pour s'établir à 6 100 000 € contre 7 111 000 € en 2014, soit une baisse de 14 % équivalente en valeur à plus de 4 % des taux de fiscalité.

De plus, de fortes incertitudes pèsent sur certaines recettes, notamment celles liées aux droits de mutation, sur les produits issus des services qui sont étroitement liés à l'activité économique (redevances d'occupation du domaine public,...).

Des charges de fonctionnement maîtrisées

Dans ce contexte très tendu des finances locales, le budget de fonctionnement connaît une évolution très modérée de + 2,17 % par rapport au budget primitif 2014 et les investissements subissent cette année encore une très nette diminution.

Le chapitre des charges à caractère général arrêté à 13,9 millions d'euros retrouve un niveau équivalent à celui de 2013 et ce malgré la prise en compte de charges nouvelles (contribution au système de vidéo-protection de l'ARC, remise en état des bâtiments ayant été vandalisés,...) évaluées à plus de 400 000 euros.

Les charges courantes connaissent pour leur part une nouvelle réduction qui porte essentiellement sur des économies de gestion.

Les charges du personnel estimées à 31,8 millions d'euros, sont reconduites à l'identique malgré des charges nouvelles liées à la revalorisation de la grille indiciaire des catégories C et à l'évolution statutaire des agents. Sera donc privilégié, lors des départs en retraite des agents, un redéploiement des tâches en interne.

Pour la première fois, un effort est demandé aux associations. Les subventions aux associations connaissent en effet une réduction globale de l'ordre de 10 % par rapport à 2014 et s'établiront à 3 056 000 euros.

Enfin, l'aide apportée au Centre Communal d'Action Sociale sera reconduite dans les mêmes proportions car il faut dans ces temps difficiles poursuivre la mission d'aide aux plus démunis et maintenir la cohésion et le lien social.

Les projets engagés seront poursuivis

Le volume des investissements sera limité aux opérations strictement nécessaires et se justifiant par l'amélioration de la qualité de vie pour nos concitoyens. En forte diminution, le programme des dépenses d'équipement 2015 s'établit ainsi à la somme de 3,9 millions d'euros, soit une baisse de 2 millions d'euros par rapport au Budget primitif 2014. La municipalité affiche ainsi sa volonté de reconstituer ses marges en diminuant le recours à l'emprunt et en portant tous ses efforts sur l'amélioration de l'autofinancement.

Les équipements de proximité et les travaux d'entretien du patrimoine existant tant en matière de voirie et réseaux que dans le domaine du bâti, ainsi que les opérations liées à la sécurité publique seront privilégiés.

Parmi les principaux projets 2015, figurent :

- L'achèvement du programme de Rénovation Urbaine du Clos des Roses, avec notamment la construction d'une deuxième maison de quartier située à proximité du Mémorial de l'Internement et de la Déportation. A cette opération, il convient d'ajouter les crédits consacrés à la poursuite de l'aménagement de la ZAC du Camp de Royallieu, prévus à hauteur de 200 000 € en 2015.
- Le solde des travaux de mise aux normes de la patinoire municipale dont le coût global s'élève à 1,7 million d'euros TTC.
- Les travaux de restauration de l'Eglise Saint Jacques avec l'inscription en 2015 d'une première tranche d'aménagement destinée à mettre en sécurité le chœur de l'édifice.

Sont également inscrits au budget 2015 : les programmes annuels de travaux divers dans les groupes scolaires, le démarrage de l'opération d'aménagement d'une cantine scolaire au groupe scolaire Augustin Thierry, les travaux de réfection des menuiseries à l'Espace Jean Legendre, la réfection de la toiture du gymnase Robida, de même que la poursuite du programme de création d'une bibliothèque numérique au sein des services des bibliothèques.

Aux programmes annuels de rénovation de la voirie, des trottoirs et de l'éclairage public, s'ajoute la réfection de la voirie d'accès du quartier de l'Echarde.

Un désendettement progressif

Au 31 décembre 2014, l'encours de dette du budget général s'établit à 50,2 millions d'euros contre 52,8 millions d'euros au 31 décembre 2013 soit une diminution de la dette de 2,5 millions d'euros sur un an.

Dans un premier temps, cet effort de désendettement passe forcément par une réduction du volume des investissements. C'est à ce prix que la collectivité pourra augmenter ses marges de manœuvre et notamment envisager un meilleur autofinancement de ses investissements à venir.

Une augmentation des taux de fiscalité contenue

Dans ce contexte de raréfaction des recettes, l'équilibre budgétaire doit nécessairement passer par une évolution des taux de fiscalité.

L'augmentation des taux a été fixée pour l'année 2015 à + 3,5%, hormis la revalorisation des bases de + 0,9% établie par l'Etat. On constate alors que la hausse moyenne de la fiscalité depuis 2012 est de l'ordre de 1 % si on lisse l'évolution sur ces 3 ans.

L'ARC (Communauté d'Agglomération), pour sa part, n'augmente pas ses taux de fiscalité, qui portent aussi sur la taxe d'habitation et sur la taxe foncière.

Exemples

- A situation identique, pour un logement de type 2, rue Charles Faroux, avec une personne à charge, la taxe d'habitation qui s'élevait à 829 euros en 2014 passera à 852 euros en 2015, soit **23 euros de plus**.
- Pour un propriétaire occupant un pavillon dans le quartier Bellicart, la taxe d'habitation qui était à 1 359 euros en 2014, s'élèvera à 1 395 euros en 2015, soit **plus 36 euros**, et la taxe foncière bâtie passera de 1 777 euros à 1 822 euros, soit **plus 45 euros**.

Publication légale - Ratios obligatoires

Dans un souci d'une meilleure communication financière, la loi du 6 février 1992 relative à l'Administration Territoriale fait obligation aux collectivités de publier un ensemble de données chiffrées retracé au travers de 11 ratios obligatoires.

NB : A noter une augmentation de population de 456 habitants à compter du 01/01/2015.

	Compte Administratif 2014	Budget primitif 2015	Moyenne de la strate démographique année 2013
Dépenses réelles de fonctionnement / Habitant	1 241 euros	1 246 euros	1 350 euros
Produit des impositions directes / Habitant	597 euros	615 euros	556 euros
Recettes réelles de fonctionnement / Habitant	1 369 euros	1 308 euros	1 471 euros
Dépenses d'équipement brut / Habitant	120 euros	92 euros	379 euros
Encours de dette / Habitant	1 254 euros	1 240 euros	1 092 euros
Dotation Globale de Fonctionnement / Habitant	216 euros	190 euros	270 euros
Dépenses de personnel / dépenses réelles de fonctionnement	61,23 %	60,47 %	54,32 %
Coefficient de mobilisation du potentiel fiscal élargi	73,23 %	75,41 %	NC
Dépenses de fonctionnement et remboursement de la dette en capital / Recettes réelles de fonctionnement	98,91 %	104,05 %	98,30 %
Dépenses d'équipement brut / Recettes réelles de fonctionnement (2)	8,78 %	7,04 %	25,76 %
Encours de la dette / Recettes réelles de fonctionnement	91,62 %	94,81 %	74,24 %

Taux d'imposition à Compiègne depuis 2011.

% d'évolution	0%/2010	+ 1%/2011	+ 1%/2012	0%/2013	+3,5%/2014	Moyenne Nationale 2014	Moyenne Départementale 2014
	2011	2012	2013	2014	2015		
Taxe d'Habitation	13,32 %	13,45 %	13,58 %	13,58 %	14,06 %	23,95 %	23,67 %
Taxe Foncière bâtie	24,20 %	24,44 %	24,68 %	24,68 %	25,54 %	20,20 %	26,07 %
Taxe Foncière non bâtie	53,92 %	54,45 %	54,98 %	54,98 %	56,90 %	48,53 %	54,28 %

LitSalons

CENTRE REGIONAL DE LA LITERIE

SHOWROOM 300 m²



LITERIE

CANAPÉS
CONVERTIBLES
BANQUETTES
FAUTEUILS
BERGÈRES
COMMODOES
BIBLIOTHÈQUES

SALONS

LITERIE FIXE
LITERIE ÉLECTRIQUE
LITS GIGOGNES
TÊTES DE LITS
MATELAS

GRAND DESTOCKAGE DE PRINTEMPS !



OUVERTURE

Lundi 14h à 19h
Mardi au samedi :
10h-12h 14h/19h

Devis à domicile

1 rue Notre-Dame de Bon-secours
60200 Compiègne
03 44 20 62 62 www.litsalons.com

SANOFI



Sanofi recherche et développe des médicaments et des vaccins accessibles au plus grand nombre, pour améliorer la vie.



Sanofi Compiègne

56 route de Choisy au Bac - BP 90509

60205 Compiègne cedex

Tel : 03.44.38.44.38 - Fax : 03.44.40.49.49

@mail : compiègne@sanofi.com



Le site de Compiègne est spécialisé dans la fabrication et le conditionnement des médicaments de formes solides orales (comprimés, gélules et poudres).

58% de sa production sont exportés vers tous les marchés mondiaux dont les Etats-Unis (agrée FDA) et le Japon.

Pour plus d'informations sur notre Groupe, consultez notre site www.sanofi.com

Auchan

LA CROIX ST OUEN



AVEC VOTRE CARTE AUCHAN

5% D'ÉCONOMIES⁽¹⁾
SUR TOUS VOS ACHATS EN

BOUCHERIE - VOLAILLE - PATISSERIE - BOULANGERIE⁽²⁾



SOUS FORME D'UN BON DE 5% DU MONTANT DE VOS ACHATS, CRÉDITÉ EN EUROS SUR VOTRE COMPTE WAAOH !
SUR PRÉSENTATION DU BON **LORS DE VOTRE PROCHAIN PASSAGE EN CAISSE⁽³⁾**

(1) Sur présentation de la carte Auchan (gratuite) ou d'une carte de paiement Auchan (voir Stand Accord du magasin). (2) Hors produits surgelés. (3) Valable 10 jours à compter de la date d'émission.

ouvert du lundi au jeudi de 8h30 à 20h30, Vendredi et Samedi de 8h30 à 21h

ENVIRONNEMENT

Concours des maisons fleuries

Ils sont chaque année de plus en plus nombreux à participer au Concours des maisons et balcons fleuris de la Ville de Compiègne organisé par la Société d'Horticulture. Une réalité qui n'a rien d'étonnant quand on voit l'engouement aujourd'hui renouvelé pour le jardinage !



Exemples de maisons et balcons fleuris de Compiégnois ayant été récompensés à l'échelon communal.

Vous aussi, fleurissez vos terrasses, vos parterres et donnez à vos balcons et fenêtres des allures de jardins suspendus, vous participerez ainsi à l'embellissement de votre ville !

Que vous soyez Compiégnois de longue date ou que vous habitiez depuis peu dans un nouveau quartier ou une nouvelle rue de Compiègne (Camp de Royallieu, rue des Anciens combattants d'Afrique du Nord,...), le concours est ouvert à tous.

Si vous souhaitez participer, il suffit de rem-

plir le bulletin d'inscription ci-joint ou d'en retirer un exemplaire à l'Office de Tourisme de l'Agglomération de Compiègne, et de le remettre **avant le 1^{er} juin 2015** à l'Office de Tourisme, place de l'Hôtel de Ville.

Dans les premiers jours de juin, le jury communal, composé des responsables municipaux du fleurissement, passera chez toutes les personnes inscrites et déterminera les fleurissements les plus méritants. Ceux-ci seront ensuite proposés au Concours départemental 2015 des Maisons Fleuries.

Seul le fleurissement très visible de la voie publique sera pris en considération. Une attention toute particulière sera donnée aux réalisations florales des balcons des immeubles collectifs qui sont avant tout verticales et viennent en complémentarité avec le fleurissement horizontal des parterres du Service des Espaces Verts de la Ville de Compiègne.

La remise des prix aura lieu le dimanche 8 novembre 2015 à 15 heures, aux salles Saint-Nicolas. ■

Bulletin d'inscription

Nom :
Prénom :
Téléphone :
Adresse (n°, rue, avenue, square) :
Etage : Appartement :
60200 COMPIÈGNE

Déclare s'inscrire au concours des Balcons et Maisons fleuris, dans la catégorie ci-après (en ne mettant qu'une seule croix).

- 1^{ère} catégorie : Maison avec jardin (visible de la rue, dépassant l'emprise de l'habitation).
 2^{ème} catégorie : Maison avec jardin (visible de la rue, le jardin ayant la largeur de la maison).
 3^{ème} catégorie : Façade fleurie, cour et terrasse (habitation ou cour donnant sur un trottoir).
 4^{ème} catégorie : Balcon (habitations collectives, immeubles).
 5^{ème} catégorie : Commerce (hôtels, restaurants, gîtes, chambres d'hôtes)

Compiègne, le.....

Signature

À déposer **avant le 1^{er} juin 2015** à l'Office de Tourisme de l'ARC, place de l'Hôtel de Ville.



ROC ECLERC

Une Nouvelle Adresse, Une Nouvelle équipe au service des familles compiégnaises.

Présente sur Compiègne depuis plusieurs années, la marque ROC ECLERC répond quotidiennement aux demandes et besoins des familles de plus en plus nombreuses à lui accorder leur confiance.

Aujourd'hui située dans la **ZAC de Mercières (zone 3), derrière le centre hospitalier de Compiègne**, pour un accès très facile, la nouvelle agence ROC.ECLERC accueille les familles du lundi au samedi.

M. Benoit DELERUE et M. Grégoire RICHARD, responsables du magasin, ont à cœur de fournir le meilleur service et le meilleur accompagnement aux familles.

Après une 1^{ère} expérience au sein des pompes funèbres HUREAU dans l'Aisne, pendant près de 10 ans, ils ont décidé de créer leur propre agence de pompes funèbres et ont choisi la marque ROC.ECLERC pour les accompagner dans cette belle aventure.

Le partage des valeurs

Le choix de l'enseigne ROC ECLERC a été une évidence pour ces professionnels.

Le partage des valeurs, qui font la force et les fondations solides de la marque et qui sont le reflet de la conception que Benoit et Grégoire ont du funéraire, et auxquelles ils sont très attachés, ont fait la différence.

Etre à l'écoute des familles, les accompagner du mieux possible lors de la perte d'un proche, proposer des produits et des prestations de qualité, sur mesure, **au PRIX JUSTE**, voilà ce qui a été comme une évidence et qui permet aujourd'hui aux compiégnais de pouvoir avoir accès à des obsèques d'un parfait rapport qualité prix.

Une agence dédiée au meilleur accueil des familles

Très bien située, proche de l'hôpital, au 18 rue du Fonds Pernant, l'agence a été entièrement rénovée et reçoit les familles dans une ambiance voulue sereine, et offre un large choix d'articles

funéraires, standards ou personnalisés. L'ensemble des services funéraires tels que l'inhumation, la crémation, l'accès à des chambres funéraires, pose de caveaux, marbrerie,...sont disponibles et conçus afin de fournir aux familles les meilleurs services et le meilleur accompagnement dans des moments auxquels elles ne sont pas toujours préparées.

Afin de répondre à une demande de plus en plus forte, Benoit et Grégoire proposent également leur conseil pour toute demande d'information sur la **prévoyance obsèques**.

Quoi prévoir, pourquoi, quand, comment, pour quel budget ? Toutes ces questions que tout le monde se pose trouvent une réponse auprès de ces professionnels. Avec ou sans rendez-vous, il est très intéressant de les rencontrer pour tout savoir sur ce service.



Permanence téléphonique 24h/24 - 7j/7

• **Votre nouvelle agence ROC.ECLERC à Compiègne** •

18 Rue du Fonds Pernant Zac de Mercières - 60200 COMPIEGNE

03 44 41 58 78 - www.roc-eclerc-compiegne.com

CoCoon-In Les cuisines à vivre

hardy inside
NOVY SIEMENS
Roblin LA NOTTE BIEN-ÊTRE

LEIGHT
ROSIE
71

MEUBLES ET CREATIONS DE CUISINE
7, rue Jeanne d'Arc - 60200 COMPIEGNE - Tél. : 03 44 86 32 09 - Fax : 03 44 86 31 16
email : cocoon.oise@orange.fr - www.cocooninternational.fr

Miele BOSCH EFF FRANKE

Pour vos publicités dans
le Compiègne Notre Ville
contactez Frédéric Farago au
06 11 59 05 32



Centre d'affaires Rosny 2
112 avenue Charles-de-Gaulle | 93110 Rosny-sous-Bois
Tél. : 01 48 12 00 20 | Fax : 01 48 12 00 40 | Mél : studio@eser.fr

ACHAT | VENTE | LOCATION | GESTION



28, rue Saint-Corneille | COMPIÈGNE | 03 44 23 22 21
138, rue Nationale | LA CROIX-SAINT-OUEN | 03 44 91 04 04
59, place André Léger | RESSONS-SUR-MATZ | 03 44 85 84 64
www.century21.fr



Simply Market COMPIÈGNE

ouvert du lundi au samedi de 8h30 à 21h,
le dimanche de 9h à 12h45.

Livraison gratuite à partir de 76 € d'achat*

*Voir conditions en magasin.



Plus proche de vous

SIMPLY
MARKET

EXPRESSION LIBRE

MAJORITÉ

Rôle et place des intellectuels musulmans dans l'islam



C'est dans un climat ambiant de "crise des fondements" que l'intellectuel musulman tente de se frayer une voie de salut. La lutte, symptomatique d'un malaise profond, épouse les contours d'une sorte de dédoublement du mécanisme de référence identitaire. D'un côté, l'apparente rigueur mathématique du discours intellectuel laïc fascine et excite, de façon insidieuse, son imagination ; de l'autre, les exigences de la foi appellent à une allégeance sans équivoque au Dieu suprême. En vérité, la formation qu'il a reçue pousse souvent l'intellectuel musulman à chercher à légitimer des modèles politiques, économiques et idéologiques presque en porte-à-faux avec les principes fondateurs de sa religion. Comme exemple, nous pouvons dire que le rapport à l'autorité étatique reste assez illustratif de cette "aventure ambiguë". En effet, l'on est citoyen d'un Etat aux prétentions démiurgiques en même temps qu'on est croyant et redevable devant un Dieu auquel on reconnaît tous les attributs de la perfection et la plénitude de la souveraineté. De plus, le rapport citoyen emprunte une forme ritualisée qui se matérialise par des droits et des devoirs consignés dans un document jugé sacré. En cela, le politique devient un élément qui entre en concurrence avec la rationalité religieuse. L'enjeu de cette bataille symbolique reste donc le sujet-

citoyen qui se définit et définit sa liberté selon une ambivalence inconfortable. De ce fait, le choix entre Dieu et César, entre la transcendance et l'ordre séculier constitue une donnée qui structure la conduite de l'intellectuel musulman dans une dialectique incertaine. On serait même tenté de dire avec Gilles Kepel qu'il y a "une rupture dans la dynamique de la transcendance". A cet effet, des concepts comme démocratie, Constitution, liberté d'expression ou encore citoyenneté sont évoqués afin de leur donner une connotation plus juste à l'aune des préceptes islamiques. En clair, le risque de reconduire, inconsciemment, la teneur gréco-laïque de ces concepts reste très grand. Le "cachet islamique" qu'on leur donne peut n'être que caricatural. D'un autre côté, l'intellectuel musulman peut choisir de rejeter toute l'armature du discours rationaliste particulièrement sous sa mouture occidentale. Flux et reflux de la dynamique adhésion/rejet demeurent, pour ainsi dire, la vérité de fond qui rythme la vie de l'intellectuel musulman. La bataille du cœur aux prises avec deux discours a priori irréductibles prend les allures d'une épreuve redoutable. Au final, dans la république ce sont les principes et les valeurs de la laïcité qui doivent toujours prendre le dessus sur la foi et autres considérations.

Oumar Ba
Adjoint au Maire Délégué
pour la politique de la Ville

Compiègne soutient les Métiers d'Art et du Patrimoine



Depuis le printemps dernier, la définition officielle des métiers d'art est inscrite dans la loi, permettant la reconnaissance de la dimension artistique des 217 métiers de l'artisanat d'art, regroupés en dix-neuf domaines.

Article 20, Titre II de la loi Artisanat, Commerce et Très Petites Entreprises :
"Relèvent des métiers d'art selon des modalités définies par décret en Conseil d'Etat, (...) les personnes (...) qui exercent à titre principal ou secondaire une activité indépendante de production, de création, de transformation ou de reconstitution, de réparation et de restauration du patrimoine, caractérisée par la maîtrise de gestes et de techniques en vue du travail de la matière et nécessitant un apport artistique. La liste des métiers d'art est fixée par arrêté conjoint des ministres chargés de l'Artisanat et de la Culture. Une section spécifique aux métiers d'art est créée au sein du répertoire des métiers."

Cette reconnaissance est issue de l'action collective menée par l'Institut National des Métiers d'Art, Ateliers d'Art de France, et l'Assemblée Permanente des Chambres de Métiers et de l'Artisanat.

Ce texte de loi permet de reconnaître officiellement les métiers d'art comme secteur économique à part entière.

Avec l'organisation du Salon des Métiers d'Art & du Patrimoine, Compiègne a pris le parti de mettre en valeur le travail de ces femmes et ces hommes qui œuvrent dans les secrets de leurs ateliers, tout en ayant le souhait constant de la transmission.

Les week-ends de Pâques 2013 et 2015 ont permis à plus de 40 professionnels et élèves, de vous faire découvrir leurs métiers à travers les démonstrations de leurs savoir-faire dans des Salles Saint-Nicolas transformées pour l'occasion en un gigantesque atelier !

Au printemps 2014, c'était au tour de Saint-Pierre des Minimes, d'accueillir pendant 3 semaines une exposition célébrant les 20 ans des Maîtres d'Art, titre créé par le ministère de la Culture, en référence aux Trésors Nationaux Vivants du Japon.

Création contemporaine, restauration et conservation du patrimoine immobilier et mobilier, maîtrise d'un savoir-faire traditionnel mais aussi intégration des nouvelles technologies, nos métiers d'art représentent en France des dizaines de milliers d'entreprises dont nous pouvons être fiers et qu'il convient d'encourager avec passion.

Christine Brault
Conseillère Municipale Déléguée
pour l'Ecole des Beaux-Arts,
pour le quartier Saint-Lazare/les Avenues,
Présidente de l'association
"Compiègne Art & Patrimoine"

OPPOSITION

COMPIÈGNE GAGNANTE

Les quatre vérités révélées du budget 2015

Déjà plus élevés qu'ailleurs, les impôts continuent l'ascension

Avec des taxes d'habitation et foncière supérieures de 22% et 8% à la moyenne en 2013, les impôts ne sont pas dans la modération affichée par Philippe Marini. Pour 2015, cette fiscalité va croître et multiplier de 5,13%. L'exécutif communique sur moins. Mais les faits sont têtus, les prélèvements inscrits au budget passent de 24 683 230 € à 25 949 505 €. Faites le calcul, une simple aumône...

Des dépenses de personnel stigmatisées

Les dépenses de la ville en personnel représentaient 709 €/hab en 2013 contre 733 pour les villes comparables. Si Compiègne rencontre des difficultés, la masse salariale n'en est pas l'origine. Pourtant, ça doit faire sérieux de ne pas remplacer les départs en retraite. Et ça permet de surfer sur l'indolence supposée des agents.

Un investissement dans les limbes

La frénésie, c'est fini ; la manne de la réserve parlementaire aussi. Alors que les dépenses d'équipement étaient de 40% inférieures à la strate en 2013 (226 €/hab

contre 379), elles seront à leur plus bas niveau en 2015. Or, en écrasant le frein, des valises vous percutent parfois la tête. Sauf qu'à Compiègne se sont des malles qui gigotent à l'arrière. En cette année de rédemption financière, avec 4 850 000 € les remboursements de dettes atteindront des sommets.

Des frais de fonctionnement qui pèchent

Les charges externes dépassent de 10% la moyenne en 2013 (325 €/hab contre 296). La Ville est énergivore. Pour faire des économies, pas besoin de marcher sur l'eau : en renégociant le chauffage de la piscine, ce sont 123 000 € obtenus tout de suite. Exemple qu'il serait salutaire de généraliser au reste du parc.

Mais à Compiègne en 2015, la majorité préfère rogner sur le personnel et repousser l'avenir plutôt qu'économiser l'énergie et la planète. On connaît bien son credo, mais on cherche toujours la joie.

*Richard Valente, Solange Dumay,
Frédéric Pysson - Conseillers municipaux
socialistes et écologistes*

COMPIÈGNE BLEU MARINE

Un an déjà !

Voici déjà un an que le groupe Front National / Rassemblement Bleu Marine est présent, grâce à vous, au sein du conseil municipal de Compiègne. Un an que nous sommes engagés officiellement auprès de vous, afin de vous représenter. Un an que nous participons activement en tant qu'élus à la vie de notre commune, par notre présence sur le terrain, au sein des diverses commissions, lors des commémorations et événements, par nos interventions à chaque conseil municipal, apportant une analyse constructive, lucide et critique lorsqu'il le faut sur la politique menée par la majorité en place.

Faire de la politique est une aventure humaine faite de moments de joie, de déceptions, parfois de remises en question, voire de découragement.

Et puis il y a tout ce pourquoi nous avons un jour décidé de donner de notre temps, de nous exposer donc de prendre des risques, de mettre aussi parfois notre vie privée entre parenthèses.

Les raisons profondes de cet engagement sont bien sûr l'envie de voir évoluer notre société pour le bien commun, la responsabilité devant vos attentes et plus simplement, mais c'est sans doute la plus forte

motivation qui nous anime, les regards échangés, vos encouragements, cet espoir qu'il vous reste, alors que tant d'autres ne font plus confiance aux personnalités politiques. Vous nous l'avez exprimé lors de chacune de nos rencontres. Vos attentes sont les nôtres, vos inquiétudes aussi, et quoi qu'il arrive, nous ne baisserons pas les bras et serons toujours à vos côtés.

Vous aviez été 15 % à nous faire confiance aux élections municipales, puis 24 % lors des élections européennes, enfin 30 % sur la seule ville de Compiègne pour les élections départementales, face à l'alliance contre nature de l'UMP, faisant de nous un mouvement incontournable du paysage politique Compiégnois. Votre confiance nous fait honneur. Nous nous efforçons d'en être dignes.

Nous vous remercions chaleureusement, restons à votre écoute et à votre disposition, et vous donnons rendez-vous très bientôt.

*Jean-Marc Branche, Patricia Renoult,
François Gachignard - Conseillers
municipaux Front National / RBM -
compiegnobleumarine@hotmail.fr*

JEUNESSE

Côme et Clément à la barre de l'Imaginarium Festival

Avec sept mille spectateurs pour sa première édition, le Festival musical "Imaginarium" va vivre les 23 et 24 mai une nouvelle aventure.



A la barre de ce rendez-vous déjà bien installé, deux utéciens, Côme de Ribet, 21 ans, étudiant en génie des systèmes mécaniques, et Clément Fichmann, 23 ans, en cinquième année de génie informatique. "L'idée est venue d'Etuville. Nous souhaitons créer un événement totalement nouveau, un festival musical totalement ouvert sur l'extérieur" raconte Clément. Car si l'UTC imprime en quelque sorte sa "marque de fabrique" à cette manifestation en accueillant un très important public étudiant, beaucoup de participants viennent hors des murs et parfois de loin. Ce sont ainsi près de dix mille personnes qui sont attendues durant ces deux jours de fête musicale.

"Si l'association Imaginarium comprend une centaine de membres, le noyau dur de l'organisation est composé d'une quinzaine de personnes. Notre statut d'étudiants nous conduit naturellement à transmettre l'expérience acquise dans la mise en place de ce festival" explique Clément qui évoque son implication dans cette aventure : "J'ai fait mes débuts au sein d'Etuville où j'ai participé à l'organisation de plusieurs galas, ce qui fut très formateur. C'est passionnant d'embarquer ainsi de l'expérience en matière de gestion d'une équipe, de négociation avec les partenaires et les institutions".

Même désir chez Côme : "J'avais envie de voir autre chose, en parallèle avec mon goût pour la musique, notamment dans le style pop-rock. Travailler en équipe s'avère très enrichissant tout autant que d'avoir des contacts avec les artistes".

Neuf mois de préparation

Dès septembre, les deux amis et les membres d'Imaginarium sont à l'œuvre. Le bureau de sept personnes est alors rejoint par une soixantaine d'autres bénévoles. Des pôles sont créés suivant les spécialités, partenariats, communication, logistique, technique, etc, avec des responsables et chefs d'équipe associés. Bien évidemment l'importance d'un tel festival va de pair avec la nécessité de nouer des partenariats financiers et logistiques. Le Bureau des Etudiants apporte une subvention, ainsi que le Fonds de solidarité des étudiants, le Crous, le Conseil régional. Par ailleurs, l'UTC a rejoint le groupe Sorbonne universités qui apporte aussi son obole. Enfin, le Tigre où se déroule Imaginarium soutient activement le festival.

Programme de l'Imaginarium 2015

Cette année le festival monte en puissance avec la présence de groupes de renom. The Dø, Fakear, The Avenir DJset, Chill Bumb, Talisco, Big Flo & Oli, Black Strobe, Cotton Claw et Salut C'est Cool, Kid Wise, ALB, Danger, Panteros 666 et Lost Frequencies. La billetterie de l'Imaginarium Festival est ouverte sur le site internet www.imaginariumfestival.com, à la FNAC, chez Cultura et à l'Office de Tourisme de l'Agglomération de Compiègne. Des Pass 2 jours sont prévus au prix de 55 euros et 50 euros pour les étudiants et les partenaires (33 euros pour une journée). Un Pass camping est disponible au prix de 4 euros. ■

Vive les centres de vacances !

• **Association Louis de Bretagne** : Les Sœurs Franciscaines proposent des centres pour les filles de 6 ans à l'adolescence.

- Du 3 au 25 juillet : Cosqueville (Normandie) pour les 6-11 ans ; Le Val André (Côtes d'Armor) pour les jeunes filles de 12 ans ; Ker Jeanne (Finistère) pour les 13-17 ans

- Du 3 au 17 août : La Croix Fry (Haute-Savoie) pour les 8-16 ans ; Le Val André (Côtes d'Armor) : Camp spirituel et détente pour les jeunes et les familles.

Rens. auprès de la Maison Sainte-Claire, 24 rue des Veneurs à Compiègne, tél. 03 44 23 21 24.

• La Joie des Gosses

L'association organise des colonies pour les enfants de 6 à 11 ans et des camps pour les préados de 12 à 14 ans, du 13 au 30 juillet et du 2 au 19 août à La Guyonnière en Vendée.

Rens. auprès de La Joie des Gosses, square des Acacias, 1 rue Fleurie à Compiègne. Tél. 03 44 20 37 37. ■

Pas question de laisser de jeunes élèves errer dans la rue !



Une première convention a été signée en début d'année entre le collège André Malraux et la Ville de Compiègne. Ici Bénédicte Mauny, principale du collège André Malraux, Sophie Schwarz, conseillère municipale et Alexandre Marlot du service animation de la ville de Compiègne.

Les élèves exclus et signalés par l'établissement scolaire, situé en zone d'éducation prioritaire, sont adressés à l'équipe d'animateurs-éducateurs de la ville, durant cette période d'exclusion. L'adolescent est ainsi pris en charge. "Pas question que nos jeunes restent dans les rues !" insiste la conseillère municipale Sophie Schwarz.

"L'adolescent est accompagné et responsabilisé dans son travail pédagogique, sou-

tenu dans sa réflexion d'un projet personnel et son orientation par l'équipe d'animateurs-éducateurs, en lien étroit avec l'établissement et les parents".

Une convention a également été signée début mars avec le Collège Gaëtan Denain, une autre suivra avec le Lycée Mireille Grenet qui sera plus particulièrement axée sur la réorientation des lycéens qui connaissent des difficultés. ■

A l'école de la sécurité

Il n'est jamais trop tôt pour apprendre. C'est en partant de ce juste principe que les élèves, âgés de 6 à 10 ans, des classes de CE1 à CM2 de l'école Augustin-Thierry, ont appris les rudiments de la sécurité routière grâce à l'intervention de deux agents de la police municipale.



L'idée revient à Sophie Schwarz, élue compiénoise, qui a souhaité sensibiliser les enfants à la prévention des dangers qui les menacent sur le chemin de l'école. C'est donc l'école du quartier de Bellicart qui a inauguré cette formule. Les deux policiers municipaux montrent ainsi les panneaux qui s'adressent plus particulièrement aux plus jeunes : "Ceci est un sens interdit, il ne faut

pas prendre cette rue, même en vélo" explique l'un d'eux. "Pour traverser, il faut toujours le faire perpendiculairement à la chaussée, en empruntant les passages piétons et attendre que le petit bonhomme soit vert sur le feu tricolore". Les conseils adaptés se succèdent durant une heure à l'aide d'exemples et en adaptant le discours au jeune auditoire. Car ce sont les pièges de la circulation, principalement sur les trajets quotidiens ou entre l'école et le stade et le centre équestre qui sont abordés. Sans oublier toutefois les déplacements en vélo ou à bord des transports scolaires ou encore en voiture. "L'important est de sensibiliser les élèves, de faire en sorte qu'ils soient vigilants dans la rue ou en circulant sur une piste cyclable" explique Géraldine Stepien, directrice de l'école Augustin-Thierry. Les policiers municipaux insistent en outre sur le fait "de bien marcher en rang et de bien écouter ce que disent les adultes qui les accompagnent pour aller à la cantine ou lors d'une sortie". ■

Rentrée scolaire 2015/2016 : inscrivez votre enfant !

Les familles domiciliées à Compiègne qui souhaitent inscrire leur enfant dans le périmètre scolaire, doivent se présenter au service de la Vie scolaire de la Ville de Compiègne. Celui-ci est ouvert au public du lundi au vendredi de 9h à 12h et de 14h à 17h.

Vous devrez vous munir du livret de famille et d'une quittance de loyer ou d'une facture (EDF, téléphone, ...) de moins de trois mois.

Hors périmètre scolaire, un courrier devra être adressé à Monsieur le Maire de Compiègne lorsqu'il s'agit d'une première demande de dérogation au périmètre scolaire. Il conviendra d'indiquer l'adresse des parents, les nom, prénom, date et lieu de naissance de l'enfant, l'école souhaitée et le motif.

Renseignements complémentaires au 03 44 40 72 32 ou 72 52. ■

VIE PRATIQUE

La Patinoire ouvre à nouveau ses portes



Après sept mois de travaux la patinoire de Mercières a rouvert ses portes. Des travaux importants puisque, fermée à la fin du mois d'août 2014, la piste a été entièrement refaite. De la base de béton au système de

réfrigération, la patinoire est désormais comme neuve. Si bien que les passionnés de glisse et les clubs sportifs qui utilisent cette piste de glace ont retrouvé leurs habitudes depuis quelques jours déjà. ■

Les entreprises de la distribution recrutent

Suite au succès du salon Distri'Day Job dating distribution organisé ces dernières années à Compiègne, le Centre de formation continue et d'apprentissage de Pierrefonds, la Mission locale du Pays Compiégnois et du Pays des Sources, Pôle Emploi de Compiègne, Cap Emploi et le Conseil Régional de Picardie renouvellent l'opération, le mercredi 27 mai aux salles Saint-Nicolas.

Ce salon est une réelle opportunité pour les jeunes à la recherche d'une formation en alternance, d'un stage ou d'un emploi, de rencontrer de nombreuses entreprises de Picardie, d'Ile-de-France et au-delà. Des grandes enseignes de la distribution seront présentes dans les domaines de l'alimentaire, de la jardinerie, du bricolage ou encore de l'équipement : sport, habillement, électroménager, culture... Elles proposeront aux candidats des postes de caissier(e), employé(e), vendeur(se)-conseil, responsable de rayon, manager de rayon...

Les visiteurs trouveront des offres de contrats d'apprentissage ou de professionnalisation mais aussi des emplois en CDD et CDI, des jobs d'été.

La Mission Locale, Pôle Emploi, Cap emploi, le Conseil Régional de Picardie vous conseilleront dans la préparation des entretiens d'embauche, du CV, et sur les mesures et dispositifs emploi-formation.

Le CFCA de Pierrefonds présentera ses formations alternées et guidera les candidats dans leur orientation.

**Renseignements : CFCA Pierrefonds
Institut Charles Quentin, 1, rue Sabatier
60350 Pierrefonds. Tel. : 03 44 42 79 94
Mail : cfca@charlesquentin.com
Site : www.formations-alternance.fr**

Distri' Day : mercredi 27 mai de 9 heures à 13 heures aux Salles Saint Nicolas, 3 rue Jeanne d'Arc à Compiègne. ■

Logement social : l'accueil se fait désormais uniquement sur rendez-vous

Le service des logements sociaux qui a intégré les locaux du CCAS, dans la cour intérieure de l'Hôtel de Ville, accueille désormais le public, du lundi au samedi matin, uniquement sur rendez-vous au 03 44 40 76 01.

L'accueil commun CCAS/Logement centralise dorénavant l'ensemble des administrés

et fournit un premier niveau d'informations (démarches à effectuer, distribution de formulaires à compléter,...).

Ce dispositif permettra de mieux gérer le flux de demandeurs dans la journée et d'améliorer la qualité du service rendu aux administrés. ■

Portes ouvertes de L'Arche Oise



Le jeudi 14 mai à partir de 14h, les cinq communautés de l'Arche Oise et l'ESAT vous invitent à leurs portes ouvertes de Trosly-Breuil.

Cette journée festive et familiale aura pour thème "La joie d'être ensemble !". Au programme, visite des lieux, musique, spectacles, stands mosaïque et maquillage, petit train, jeux pour les enfants, buvette,... en présence du fondateur de l'Arche, Jean Vanier qui interviendra vers 17h.

**Renseignements auprès de l'Arche de Trosly-Breuil,
23 place des fêtes, au 03 64 60 56 00. ■**

Les ragondins en raffolent !



Salade, croûtons de pain, épluchures de légumes sont déposés régulièrement sur les berges de l'Oise par les particuliers pour nourrir canards et autres animaux sauvages qui vivent dans la rivière. Un menu dont les ragondins raffolent également et qui les

incite à se sédentariser à proximité des villes. Nourri par l'homme, il s'y accoutume, et l'instinct de recherche de nourriture diminue chez ce pur végétarien.

Or le ragondin creuse des galeries, des tunnels qui peuvent atteindre 20 cm de diamètre, ce qui fragilise les berges. Sa prolifération peut également être source d'un déséquilibre pour l'écosystème.

Sa proximité engendre aussi un risque de transmission chez l'homme de maladies telles que la leptospirose ou la fièvre aphyseuse.

"Autant de bonnes raisons de ne pas nourrir ces animaux sauvages" insiste un responsable de la police municipale. ■

BRÈVES

• Mise à jour du guide des associations

Les associations compiégnaises ont reçu un questionnaire à renvoyer au service Communication de l'Agglomération de Compiègne afin qu'il puisse être procédé à la mise à jour du guide des associations qui paraît chaque année début septembre sur le site internet de la Ville de Compiègne : www.compiègne.fr
Les associations qui n'ont pas été destinataires de ce document sont invitées à se faire connaître auprès du service Communication au 03 44 40 73 87 ou par mail : sophie.musial@agglo-compiegne.fr

• Collectes de sang

Prochaines collectes : le mercredi 6 mai

de 14h à 19h et le samedi 23 mai de 8h30 à 12h, dans les salles annexes 2 et 3 de l'Hôtel de Ville, 2 rue de la Surveillance. Rens. au 03 44 85 25 08.

• Recensement militaire

Le recensement est obligatoire pour tous les jeunes Français dès leur 16^{ème} anniversaire. Les intéressés ont trois mois pour se présenter en mairie, munis de leur carte nationale d'identité et du livret de famille. L'attestation qui leur sera délivrée sera nécessaire pour l'inscription aux examens et permis de conduire et leur permettra d'être inscrits d'office, à 18 ans, sur la liste électorale. Rens. au 03 44 40 72 30.

• Pharmacies de garde : 3237

• Smur : 15

Permanences

Lucien Degauchy, député de Compiègne-sud, tient ses permanences le lundi de 16h30 à 17h30 au centre de rencontres de la Victoire et de 18h15 à 19h au centre social, rue du Docteur Roux, le mercredi de 9h à 12h à l'Hôtel de Ville, le samedi de 9h à 10h à l'Hôtel de Ville et de 11h à 12h, au local du Puy d'Orléans au Clos des Roses, avenue du Général Weygand. ■

NOUVEAUX COMMERCES



Esprit fleurs – Fleurs et feuillages intemporels
26 bis, rue des Lombards



Caffe Vespa – Restaurant italien, pizzeria
6, rue des Pâtisseries



Les Dragées de Sabine (dragées, pâtes de fruits...)
25, rue de la Huitième Division



Roc Eclair - Pompes funèbres
18, rue du Fonds Pernant

MÉMOIRE

Chroniques compiégnoises de la Grande Guerre

Huitième épisode du journal d'Adrienne Deforges.

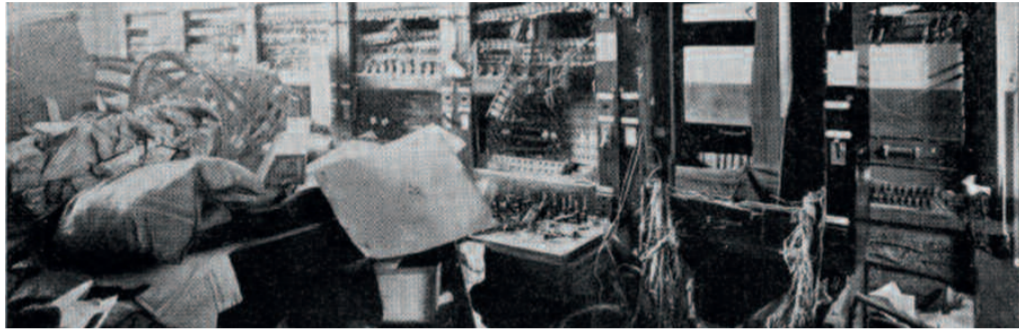

Intérieur de l'Hôtel des Postes après le passage des Allemands, Central téléphonique 1914 - © Cliché Hutin

Le clapotis des vaguelettes de l'Oise contre les racines d'un jeune saule pleureur berce ma rêverie et le rire en cascade de Violette parfait cette symphonie d'été. J'entrouvre paresseusement un œil pour apercevoir la silhouette athlétique d'Émile dans un halo solaire. Il a des faux airs de René Dantigny, notre champion de France du 800 mètres. Victoire s'amuse à l'éclabousser en poussant des couinements aigus tandis que, retransché derrière un parasol, Lucien observe la scène d'un air faussement dégagé en feuilletant les pages du Progrès de l'Oise. Une famille de cygnes passe, effleurant l'onde d'une grâce altière. Compiègne est un

paradis. Une péniche se profile sous notre pont éventré et Georges se redresse comme s'il avait été piqué par un taon : "Chiche de traverser à la nage avant le passage du bateau ? Qui fait l'aller-retour avec moi ?" "Tout doux Guynemer !" lui répond aussitôt Émile "Tu es encore trop faible pour ce genre d'exploit !" Splash ! Georges s'est jeté dans l'Oise, aussitôt rejoint par Émile et Lucien, tous deux en uniformes militaires. Victoire, Violette et moi entrons dans l'eau jusqu'aux genoux mais nos robes longues entravent nos pas. La péniche accélère, le vrombissement du moteur à plein régime devient assourdis-

sant et soudain, les garçons disparaissent sous les flots bouillonnants. Teuf, teuf, teuf, TEUF !!!!

Mardi 1^{er} septembre, 5 heures du matin :

Je me réveille en nage. J'ai dû m'endormir sur le lit de Lucien et faire un cauchemar mais le vacarme continue... on tambourine à la porte ! Les coups pleuvent sur les barreaux de notre grille d'entrée et un chien aboie avec fureur. "Docteur Deforges, ouvrez !" Je dévale l'escalier, emboitant le pas de mon père. "Non Adrienne ! Cache-toi !" Je me dissimule derrière la porte dérobée à miroirs qui mène au salon de lecture de maman. Papa ouvre la porte. Sur le perron, se tiennent deux officiers allemands dont je devine les fortes statures. Le plus grand donne un coup d'épaule pour forcer l'entrée puis, suspicieux, balaie le vestibule du regard. Il ôte l'un de ses gants et sa chevalière étincelle dans la pénombre. "Vous êtes bien le docteur Deforges ?" Il s'exprime dans un français impeccable. "Oui, je suis le docteur Charles Deforges." "Suivez-nous sur le champ et

ne posez pas de questions !" Le battement de mon cœur se fait sourd et profond, le temps s'enraye dans sa course, papa se détourne pour attraper son chapeau et se couvrir devant la glace. "Dépêchez-vous !" À l'insu des officiers, mon père m'adresse un sourire rassurant avant de disparaître dans la nuit, suivi par le claquement des bottes allemandes. Plus tard, le bruissement de la chemise de nuit de maman et sa douce étreinte m'arrachent de ma torpeur. "Nous le retrouverons, Adrienne." Au loin, peut-être rue d'Alger, un gramophone entonne La valse bleue que des éclats de voix, de rires et de bris de vitres couvrent par intermittence. Les pillleurs ont commencé leur œuvre. Derrière le toit de la sous-préfecture, un soleil rouge se lève sur notre premier jour d'occupation. ■

Ce feuilleton est une fiction écrite par Ève Scavo des services culturels de la Ville, d'après les sources de la Société Historique de Compiègne : compiagne1914.fr, des Archives Municipales de Compiègne : archives.compiagne.fr et de la bibliothèque Saint-Corneille : bibliotheques.compiagne.fr et avec l'aide de Didier Dumay, Sophie Davril, Jacques Bernet, Erick Ducrocq, Sœur Marie-Antoinette et Sylvia Favry.

Co-directeur de la publication : Philippe Marini - Co-directeur de la publication : Françoise Trousselle
Réalisation : Service communication (ville de Compiègne) - Couverture : Photo © DR
Impression : Imprimerie de Compiègne - Régie publicitaire : ESER - tél. 01 48 12 00 20

Hôtel de Ville - BP 30009 - 60321 Compiègne
www.compiagne.fr

festiville

LOCATION DE JEUX GONFLABLES

Des tarifs adaptés aux événements de votre famille :

ANNIVERSAIRES
MARIAGES
ENTERREMENTS DE VIE DE CÉLIBATAIRE
COMMUNION...

UNE GAMME DE STRUCTURE PERMETTANT AUX ENFANTS DE 3 À 14 ANS DE S'AMUSER, ET DE RENDRE CE MOMENT INOUBLIABLE !

Pour plus d'informations contactez nous :
Tél : **07 82 25 65 80**
fun-rent@festiville.fr - www.festiville.fr

BERNARD
notaires
compiègne

Place du Château
4, rue des Minimes
60200 Compiègne
03 44 207 200
<http://office-bernard.notaires.fr>

SAINT LEGER AUX BOIS
Ensemble immobilier composé d'une maison principale de 245m² sur cave partielle, dépendance divisée en garage et maison d'amis. La maison : entrée, cuisine, double séjour sur terrasse, S/manger et WC. 1^{er} étage, 3 chbres, SDB, 2 S/d'eau, WC. 2^{ème} étage, 2 chbres, S/d'eau, SDB. Un jardin.
DPE : F.
348 000 €
(+ Hon négo. 11.800 € soit 3,33%)

A 7km de COMPIEGNE
Ancien corps de ferme rénové, composé d'une maison d'habitation T7 de 200m², de 2 granges aménageables, pouvant servir d'atelier et de garage pour 3 véhicules, une piscine couverte. L'ensemble a été rénové. Jardin arboré de 2600m².
DPE : E.
421 000 €
(+ Hon négo. 14.000 € soit 3,33%)

MOBALPA
CUISINES, BAINS & RANGEMENTS

239, rue des Métiers
JAUX
03 44 83 62 62
mobalpa.fr

MEUBLES • SALONS • LITIERES • DÉCORATIONS

RUGGERI

CRÉATEUR D'AMBIANCES DEPUIS 1946

GRANGE
LES MÉTIERS DE FAMILLE

TEMPUR
MATELAS ET ORÉLERS ENLÈVEMENT DE LA POUSSIERE

ANDRÉ RENAULT
Faisons de la nuit votre meilleure amie

Duvivier
Le matelas qui respire la santé

hülsta

Stressless

PIERRE FREY
PARIS

burov
LE SENS DES VALLÉES

41, rue Notre Dame de Bon Secours
COMPIEGNE
03 44 20 11 61
ruggeri.fr

mon lit et moi
DORMEZ BIEN LA SEMAINE, PASSEZ UN BON WEEK-END

4, rue des Domeliers
COMPIEGNE
03 44 20 01 40
monlitetmoi.fr